

圖說百喻故事-第三冊-2021-02-24.indd 455 2021/2/25 下午 03:56:24

圖說百喻故事-第三冊-2021-02-24.indd 456 2021/2/25 下午 03:56:24

目次

《第三冊》

48 能忍自安 458
49 答非所問 468
50 庸醫治僂 478
51 五人一婢 486
52 聲色如幻 496
53 相互是非 506
54 蛇尾爭權 516
55 為王剃鬚 526
56 酬勞無物 536
57 欲擦誤踢 545
58 二子分財 554
59 看製陶器 565
60 水底金影 576
61 梵天妒意 585
62 病食一雉 594
63 著羅剎衣 604
64 古屋疑鬼 614
65 因禍得福 625
66 華而不實 639
67 賭餅忘賊 648
68 共相怨恨 659
69 效法祖先 670
70 遍嘗其果 679

圖說百喻故事-第三冊-2021-02-24.indd 457 2021/2/25 下午 03:56:25

48 能忍自安

西方人說：忍耐雖苦，但最後的成果是甜的。

希臘人的諺語說：忍耐一時的氣憤，可以免除百日的憂愁。

中國人的能忍自安，不也有超然的做人意味嗎？



圖說百喻故事-第三冊-2021-02-24.indd 458 2021/2/25 下午 03:56:26

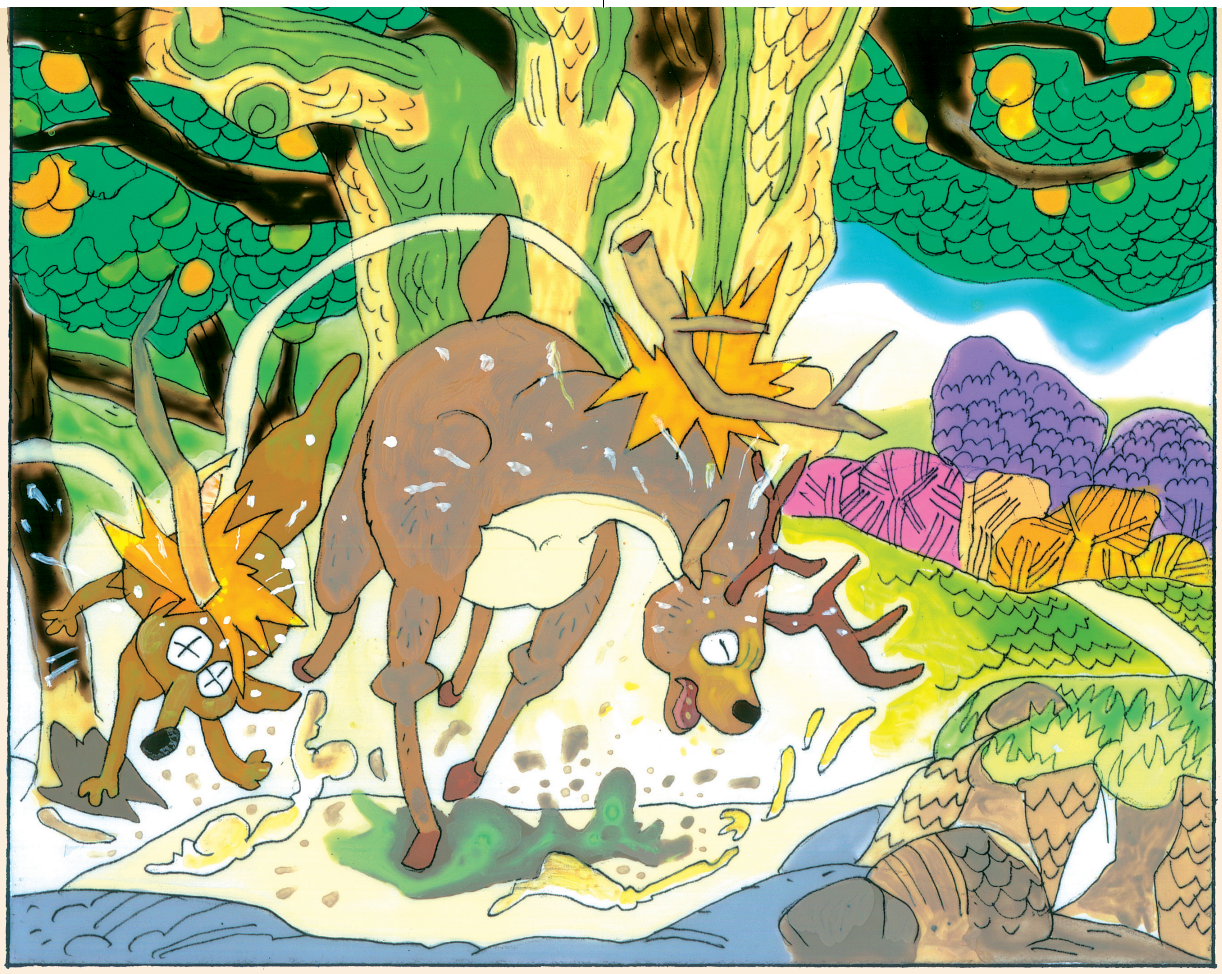

從前有一隻野狐，和一隻鹿同時棲息在一棵大果樹的下面，樹因風吹，樹上的嫩枝被折斷，而折斷的樹枝，恰好落在野狐的背上，也打在鹿的身上，這點小小災難能算什麼呢？但野狐卻忍受不了，在牠心

圖說百喻故事-第三冊-2021-02-24.indd 459 2021/2/25 下午 03:56:27



裡認為這是樹故意對牠的一種侮辱，於是牠懷著憤怒離開了。當牠正要走的時候，同住的鹿很關心的問牠說：「你打算出去走走嗎？」

「不是！我要離開這裡。」

「為什麼要離開呢？」鹿很惋惜的說：「這棵大樹能夠為我們擋風擋雨，時時供給我們甜美的果實，到什麼地

圖說百喻故事-第三冊-2021-02-24.indd 460 2021/2/25 下午 03:56:29

方，才能見得這樣好的棲息之所？」

「你就住在這裡一輩子享受吧！」野狐不高興的輕視的諷刺牠說：「為了這點小小利益，你寧願受辱，真是沒有骨氣！」

野狐說了之後，向鹿瞪瞪眼睛，打算獨自離開。但牠仍聽到野鹿在講話：「狐兄，何必為了一點小小事情，就離開了這兒呢？我也不是和你一樣挨打了一下嗎？」野鹿沒有計較野狐對自己刻薄的譏刺。反而很關心的對野狐說：「到什麼地方都會遭到不愉快的事情，還是不要離開吧！」

野狐沒有聽進野鹿的忠言勸告，仍很氣憤的說：「你可以為了生活，受人家的侮辱，我怎能像你這樣恥辱的住

圖說百喻故事-第三冊-2021-02-24.indd 461 2021/2/25 下午 03:56:29

下去呢？」

野狐講完了這幾句傲慢的話，頭也不回的走了。

野狐離開了大樹，牠棲身在沙漠的邊緣。這地方白天的氣候熱極了，使牠感到熱惱難當；可是當夜來臨的時候，氣候又很冷很冷，牠又感到寒氣難受，牠勉勉強強的在那兒住了幾天，便挨不下去了，當牠正要走的時候，住在附近的蜥蜴，很關心的問牠：「你打算到別的地方玩玩嗎？」

「不，我要離開這個氣候不正常的地方。」野狐很是不耐煩的說。

「這裡雖是氣候差些，但沒有虎狼的出沒，不是很安全嗎？何必去到別的地方？」蜥蜴雖是關心的留牠，但牠

圖說百喻故事-第三冊-2021-02-24.indd 462 2021/2/25 下午 03:56:29

總是認為不能忍受此種惡劣的氣候，於是牠很輕視的說道：「我到什麼地方不能生活，為什麼要挨受這個地方的熱惱和寒氣？」

「雖說到處可以生活，但別的地方也有不愉快的事情，使你不能平安的生活，你何必急著要離開這兒？」

蜥蜴十分誠懇的勸牠，同時告訴牠自己居住這兒的情



圖說百喻故事-第三冊-2021-02-24.indd 463 2021/2/25 下午 03:56:31



形：「我從小就住在這兒，想到天下沒有一個安寧的環境，倒不如安分守己的住下去；因為遷移他處，未必事事就能滿自己的意，是嗎？」

「你就安分守己的住下去吧。我可沒有像你這樣的安分！」

野狐說了這話，頭也不回的走了。蜥蜴只有望著牠遠

圖說百喻故事-第三冊-2021-02-24.indd 464 2021/2/25 下午 03:56:33

去的背影而嘆息！

這一次野狐遷移到翠綠的山坡上、氣候好、環境美，這該是最理想的住處吧！但牠住了沒有幾天，這座山上，有兇猛的獅子，也有陰險的豺狼。

牠出去覓食，幾乎都聽到這些猛獸的吼叫，而每次獅虎吼嗥的聲音，傳到牠耳朵的時候，牠總是心驚肉跳，恐怖得不得了，牠現在時時擔心生命的危險。因此，牠懊悔的想起：「大樹下面的住處，不是很理想嗎？我為什麼要離開？沙漠邊緣的環境，雖說氣候差些，總沒有生命的危險呀。我為什麼要離開？如今我要遷移到什麼地方住呢？」

野狐又打算遷移了，這一次真不幸，牠還沒有離開山

圖說百喻故事-第三冊-2021-02-24.indd 465 2021/2/25 下午 03:56:33

坡的時候，已被一隻兇暴的狼捉住了。當牠臨死的時候，不勝懊喪嘆息的說：「我沒有一點忍耐心，怎能不遭此橫死呢？」



圖說百喻故事-第三冊-2021-02-24.indd 466 2021/2/25 下午 03:56:39

修學佛法的人，意志要能堅定不移，不能因為師長的輕微訶斥，就生起輕慢的煩惱，不細心的思慮，隨意遷移；結果，一處不如一處，到頭來，斷送了法身慧命，這不像野狐最後的下場嗎？



49 答非所問

不懂的事情，就說不懂，不也省卻許多無謂的口舌！

知之為知之，不知為不知，此即君子的風範。

不知的事情，勉強說明，那不僅會弄出離題萬里的笑話，還要故弄玄虛，自欺欺人，這正是世人好勝的弊病。



圖說百喻故事-第三冊-2021-02-24.indd 468 2021/2/25 下午 03:56:44



在炎熱的夏季，有兩個孩子在河裡游泳。他們像一對戲水的野鴨，有時飄浮在水面，有時又鑽入水底，他們在水裡浮沉自在，樂趣無窮，在他們心裡，世間最有樂趣的事，莫過於玩水了。

圖說百喻故事-第三冊-2021-02-24.indd 469 2021/2/25 下午 03:56:44

「喂，我們打個賭如何？」一個較小的孩子，忽然興緻勃勃的建議。

「玩水就是玩水，打什麼賭？」另一位較大的孩子，睜大了眼睛，表示了莫名其妙的神情，但也不肯服輸的說：「只要你說出來的事情，我都能做，任你打什麼賭，我都不會躲避你，你說吧！」

「你在河裡游泳，有鑽到水底過嗎？」小的孩子懷疑的問。

「這河水雖然很深，但鑽到水底是沒有問題的。」大孩子坦誠的說：「不過，以前在這兒玩水，沒有一次，真正的鑽到水底過。」

「現在我們打賭，誰鑽到河底，能抓一把泥上來，這

圖說百喻故事-第三冊-2021-02-24.indd 470 2021/2/25 下午 03:56:45

就證明了真正鑽到了河底。」小孩子很認真的補充說：「若無證據，怎能相信你已鑽入了河底？」

「好吧，就這麼辦。」那個大孩子完全同意他提出的意見。不過，他也補充的建議說：「最好我們先游到河中央，叫一聲開始，當說到開始的時候，我們立刻就向河底鑽，你說好嗎？」

小孩也很同意這個建議，於是他們遵循自己的約法，先游到河中央，再說了一聲開始，

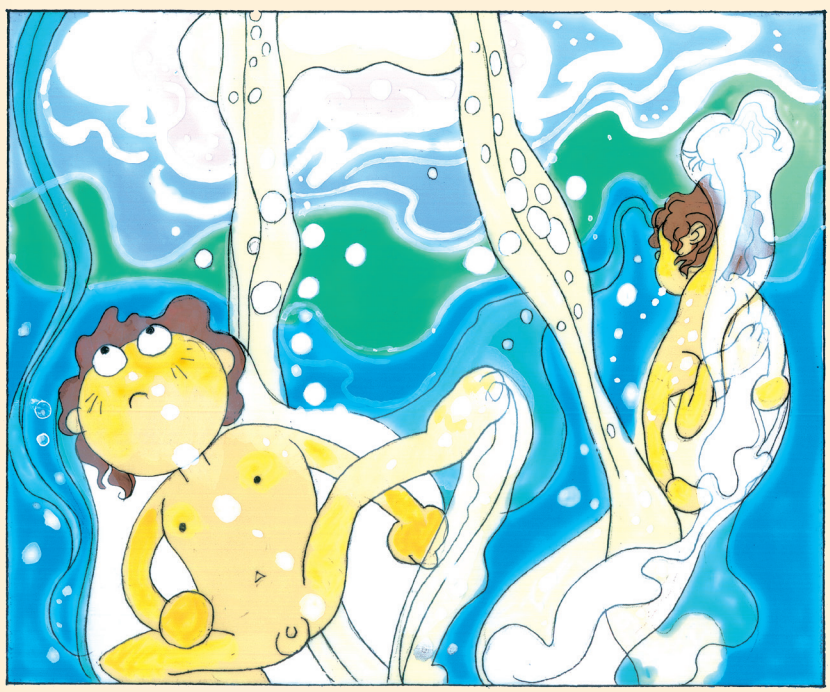

圖說百喻故事-第三冊-2021-02-24.indd 471 2021/2/25 下午 03:56:46

他們立刻頭下腳上的拼命的向河底鑽去，不到二十秒的工夫，兩個孩子都同時出水面，各人也都抓了一把東西，可以說他們游泳的技能是旗鼓相當的，分不出高低。唯較小的孩子手裡不是抓的泥，而是一把白色的毛。他們呆呆地看了半天，總覺這是一件奇怪的事情。



「河底怎麼會有白色的毛呢？」較大的孩子，望著小孩子手中的毛說：「真奇怪呀！」

圖說百喻故事-第三冊-2021-02-24.indd 472 2021/2/25 下午 03:56:48

「可能不是毛。」較小的孩子靈機一動，好像有了特殊的發現，然後以猜疑的口氣道：「也許此是世間稀有的仙人鬍鬚。」

「你怎樣證明這是仙人的鬍鬚呢？」大孩子也不禁懷疑起來。

「因為一般仙人，都是住在河邊修行的。可能是仙人將剃除的鬍鬚，扔到河裡，而碰巧被我無意的抓上來。」這個較小的孩子，一面推究白毛的來處，一面又十分驚喜的說：「我曾聽年老的人講過，仙人身上的一毛一髮，都是世間稀有的珍寶。若此白色的毛，真是仙人的遺物，那該真是我的運氣呀！」

「如果是仙人的毛髮，那倒真是你的好運！」大孩子

圖說百喻故事-第三冊-2021-02-24.indd 473 2021/2/25 下午 03:56:48

注視小孩手裡的白毛，一面羨慕他的好運，一面也十分的為他歡喜。唯沒有實在的證據，怎能說是珍貴的仙人鬍鬚呢？因此，他平淡的猜疑說：「是不是仙人的鬍鬚，現在還沒有絕對的把握。我們應該找個識者，細細的研究一下，不可以急下斷語。萬一這不是仙人的鬚髮，而是猛獸身上的毛，那不是笑話嗎？」

小孩子認為自己的同伴，說的甚為合理，於是他們就沿著河岸向前走。

「現在我們沿這條河岸向前走，最好在這條河岸兩邊，能夠尋訪到一位仙人。為我們證實白毛的來源，除去我們心裡的疑惑。」大孩子這樣合理的說：「凡事不能用猜疑的方法來判斷的，是嗎？」

圖說百喻故事-第三冊-2021-02-24.indd 474 2021/2/25 下午 03:56:48



他們為著解決心裡的疑難，便沿著河岸一直的向前走，也許他們的心太至誠了，還未走到一里路的光景，便遇著一位仙人，在河邊的大樹下修行。他們兩個人，恭恭敬敬的向仙人行了禮，然後，又恭恭敬敬的指著手中白色的毛髮問道：「請問大仙，這是不是仙人的鬍鬚呢？還是猛獸（熊）身上的毛？」

仙人睜開仙眼，仔細地端詳了一番，沒有直接回答他們的問題，只是拿了一些米，再拿了些麥，放到口裡嚼了一回，然後吐出來，指著吐出的東西，對兩個孩子答非所

圖說百喻故事-第三冊-2021-02-24.indd 475 2021/2/25 下午 03:56:50



問的說道：「這是孔雀糞！」

仙人說完，就不再講話了，兩個孩子聽得莫名其妙。

圖說百喻故事-第三冊-2021-02-24.indd 476 2021/2/25 下午 03:56:52

佛說：

「譬喻微妙法，於法說戲論；

若人問真理，則答非所問。

小兒問白毛，仙答孔雀糞；

說法不如理，亦若彼仙人。」



圖說百喻故事-第三冊-2021-02-24.indd 477 2021/2/25 下午 03:56:53

50 庸醫治僂

西方人說：身體是靈魂的臥室；有病的身體，便是靈魂的監牢了。

身患重病的人，總希望得到一位高明的醫生。仁心仁術，著手回春。而這世間偏偏到處庸醫。庸醫就像惡劣的野草，到處生長。

所以一般醫生診治，都是慢慢猜你的病，像瞎子摸象一樣；他下的藥，是拿你寶貴的生命，做他平常試驗的物體。真正高明有德性的醫生能有幾位？下面有一則故事是這樣：



圖說百喻故事-第三冊-2021-02-24.indd 478 2021/2/25 下午 03:56:54



有個年輕人，身體向來勇健非常，行走如飛，平常他能挑上二百斤的擔子，凡是粗重的工作，他都能稱心如意的做得很好。多少人羨慕他的身壯力大；多少人家都希望以高價聘請他為長期的勞工，但不幸得很，他勇健強壯的身體，忽然患上老人駝背的病。不但他自己傷心，就是他的親戚朋友，也均為他感到難過。但有什麼辦法？

圖說百喻故事-第三冊-2021-02-24.indd 479 2021/2/25 下午 03:56:55

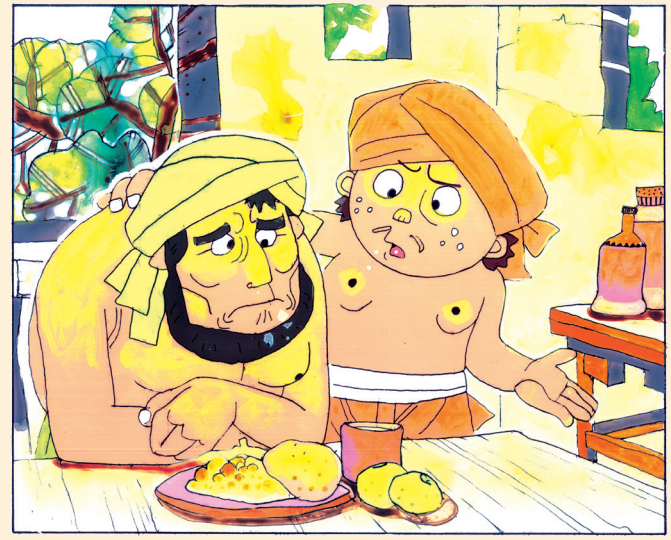

「你何必這樣頹喪呢？」

他的朋友見他老是悲哀的嘆息。不肯進食，便如此的安慰他說：「世間任何人都會患病的，日常飲食，你應該照常才對，你現在的身體雖彎腰駝背；但還可以行動，若你不進飲食，將會引起更重的病來，那又何必呢？」

「我很感謝你的好意，我一定照你的意思做。」他以感激的眼光，看看面前的朋友說：「世間真沒有意思呀，我的身體，一下竟壞到這個樣子。叫我怎能不悲哀呢？」

「既已患了這個不幸的病症，除了息心調治，悲有何

圖說百喻故事-第三冊-2021-02-24.indd 480 2021/2/25 下午 03:56:57

益？」朋友親切的安慰他。同時給他一個好的建議說：

「我聽到人家說，醫生也可以醫治駝背的。唯沒有醫治駝背的專家罷了。你是不是願意找個高明的醫生來醫治呢？」

「駝背也可以醫嗎？」他雖懷疑，但也有無窮的希望，於是他甚為興奮的問。

「世間任何病都可以醫，為什麼你的駝病不可以醫呢？」他的朋友如此的鼓勵他。

「既然這樣，請你幫忙找個醫生吧！」病人對醫生產生了新的希望。因此，他要求朋友為他找醫生了。

「這個你放心，我一定替你找個高明的醫生。」朋友十分熱心關懷的說：「你幾天沒有進飲食，現在你應該吃

圖說百喻故事-第三冊-2021-02-24.indd 481 2021/2/25 下午 03:56:57

點東西啦！」

他從絕望悲哀中，獲得了新的希望，人一有了希望，便能愉快的活下去。於是他開始進食了，他也不悲哀了。可見，希望對人生有多大的益處。無怪哥德說：「希望是在風雨之夜所見到的曙光。」

過了一天，朋友為他請來一位醫生。醫生的嘴上留了一撮仁丹鬍子，穿了一身黑色服裝，一手拄著拐杖，一手提著藥箱，他的朋友把醫生引到病人的身邊。並為他作簡要的介紹，醫生首先看看病人的氣色，也仔細摸摸病人的患處，進一步



圖說百喻故事-第三冊-2021-02-24.indd 482 2021/2/25 下午 03:56:59

便問病人得病的原因。然後，用手搭在病人的筋脈上，他真是做到「望、聞、問、切」的工夫了。最後，醫生開口了：「你的病是可以醫治的，不過要受些痛苦！」

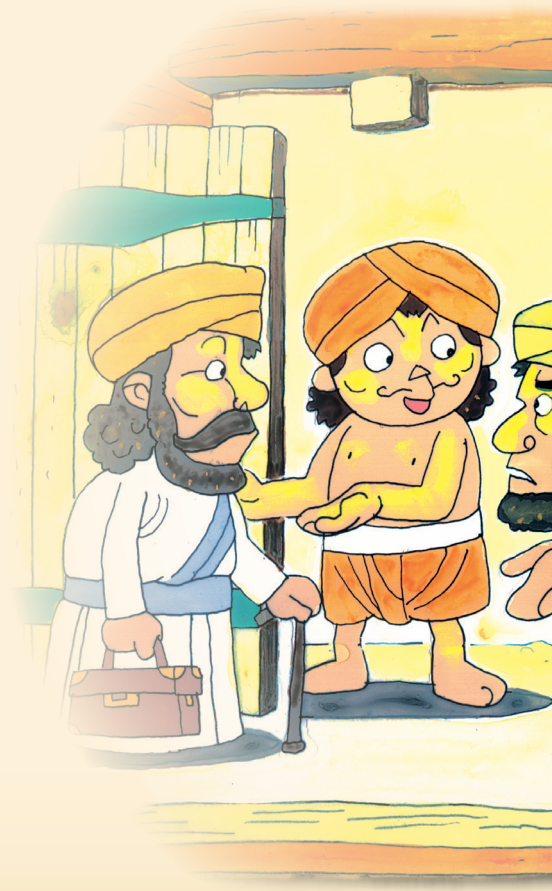

「只要我的駝背可以痊癒，不管吃怎樣的苦都願意。」病人很堅決的說：「好吧……」醫生像很有把握的點點頭說：「你的駝背，只因偶爾載重過量，才使脊骨彎曲；若能施以壓力，脊骨仍會變直的。」

醫生一面說，一面吩咐人拿兩扇門來，當門拿來的時

圖說百喻故事-第三冊-2021-02-24.indd 483 2021/2/25 下午 03:57:01



候，便命病人伏臥在門板上，然後再把另一扇門板覆蓋在他的身上，醫生叫了幾個人，搬來四塊大石臼，拼命用力的壓，儘管病人大聲的叫喊求饒，也不理不睬。最後聽不到病人的呻吟聲了，醫生靜靜地說：「病人的病大概好了，把上面的石臼搬走吧！」

當他們把門拿開的時候，病人兩眼突出，滿口流血，人早就死了。

圖說百喻故事-第三冊-2021-02-24.indd 484 2021/2/25 下午 03:57:04

患病的人喻如一切眾生；醫生喻如外道，眾生的生死大病，外道沒有研究過佛法，怎能以正法去救眾生呢？結果，只有像庸醫一樣，病人被可憐的醫治死了。



圖說百喻故事-第三冊-2021-02-24.indd 485 2021/2/25 下午 03:57:04

51 五人一婢

內心接觸到現實，便生起錯亂的妄想，妄想是憂愁苦惱的根源，但凡夫哪能沒有妄想呢？

外境聲色香味的現象，觸動了內心，內心便起了波動，眾生在追逐現象的事相上生活。現象好比一張捉蒼蠅的糖紙（Fly Catcher），眾生好像蒼蠅，蒼蠅落在現象的糖紙上，苦惱萬分的掙扎到死亡。誰肯相信現象就是我們在上面掙扎終身的糖紙呢？

現象是物質世界，眾生從自己的血肉之身，到



圖說百喻故事-第三冊-2021-02-24.indd 486 2021/2/25 下午 03:57:06

身外的財富。親友，以及其他自己所喜歡的東西，都拼命的執著。結果，眾生被現象的糖紙黏住了。換句話說，即色法（六塵）捉弄了眾生，但誰能澈底的明悟呢？

外邊色法迷人，而生命內在復生起受想行識的精神活動，此所謂五蘊蓋覆了我們光輝的心靈，故精神的心靈世界，變成了昏暗一片，這就是五陰熾盛苦了。誰能離開了現象？誰能在雜亂誘人的現象世界裡不起煩惱？

身及身外的物質世界（色），與生命內部的精神（受想行識）世界，正在時時交織著，使我們永遠深陷於苦逼的狀態之中，怎能沒有憂悲苦惱呢？

圖說百喻故事-第三冊-2021-02-24.indd 487 2021/2/25 下午 03:57:07

從前有五個兄弟，住在一座大工廠裡，他們各人都有特殊的專職。雖各行其事，但相互卻有著密切的關係，就像一家罐頭工廠，輸送原料和管理機器，都各有專門的負責人；甚至將原料投進了製造器，整理已經製成的罐頭，每個部門，都有特殊的人在處理。可以說，他們五個兄弟，就是這

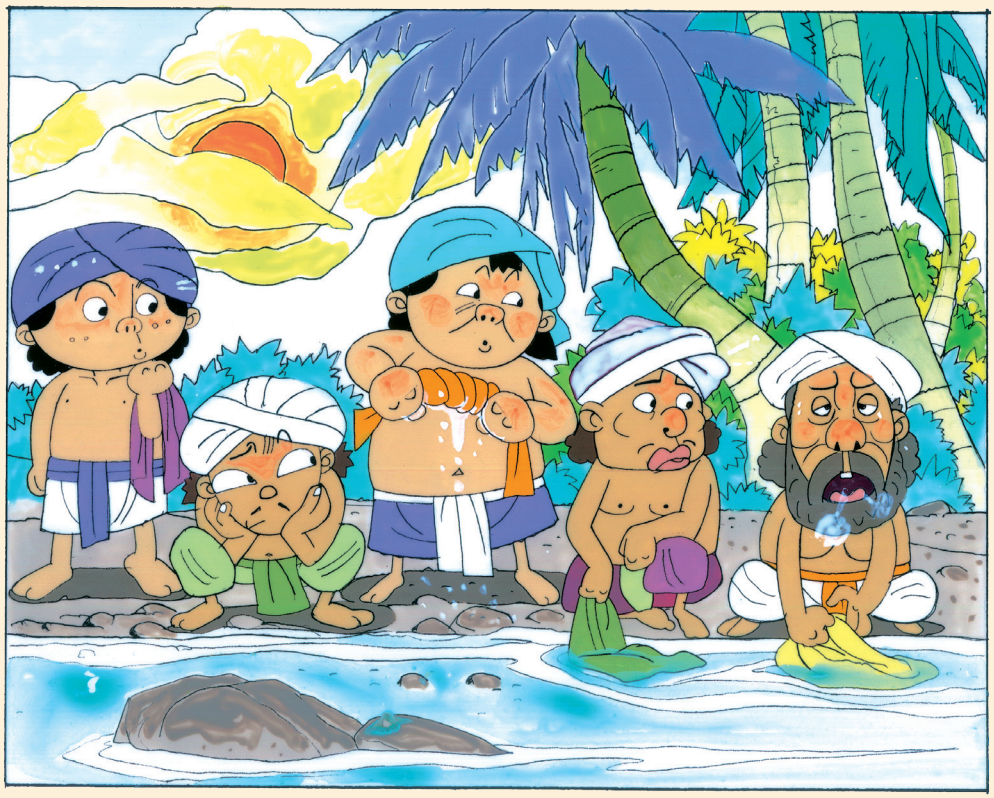

圖說百喻故事-第三冊-2021-02-24.indd 488 2021/2/25 下午 03:57:09

樣分工合作的在一起做事。而工作與工作之間，卻又保持了最密切的關係。

「我們每天如此忙碌，連洗衣服的工夫都沒有。真是苦呀！」大哥有一天晚上休息的時候，洗滌換下來的衣服，不禁如此歎苦。

「誰叫我們進入這樣的工廠？」二哥在大哥的旁邊，也沒有好氣的說：「除非我們離開這裡！」

「你們知道嗎？這個工廠就是我們的家，我們離不開家，也不容我們有放棄的想法。」大哥提出了警告，希望大家能常住在一起。

「對，我們的家絕對無法離開。」四弟也斬釘截鐵的說：「誰再提起離開家的事，誰就是我們家庭的叛徒。我

圖說百喻故事-第三冊-2021-02-24.indd 489 2021/2/25 下午 03:57:09

們將會一致的對付他！」

「我看：我們的生活雖然忙碌些，也不致因為忙碌的原故，而拆毀這個祖業的家。」三哥一方面附和大哥的意思，一方面建議說：「最好，我們五個人共同出錢，買個洗衣服的婢女，為我們做些私事，而我們在工作之餘，就會有些休息的時間了。你們認為這樣好嗎？」



大家聽了這個建議，感到非常滿意，建議雖好，但沒有一個人作最後的決定，還是懸而不決。

圖說百喻故事-第三冊-2021-02-24.indd 490 2021/2/25 下午 03:57:10

「我們一致請四弟作決定怎樣？」三哥看到大家對此建議十分滿意，而沒有一個出來作最後的決斷，於是便徵求大家的意見，大家果然同意了。

「既然認為三哥的話是對的。」四弟隨順大家的意思，作個肯定的論斷說：「我們大家就依三哥的建議，決定買個婢女！」

「誰負責出去買呢？」他們一致的發問。

「我們仍請四弟為我們做買婢的這件事吧！」大家一致的推舉四弟出去買婢女，原因是：四弟有特殊的判斷力與實踐的意志力！

過了兩天，四弟買回來一個婢女，樣子大家倒也很稱意，既然有了稱意的女婢，大家應該就有空閒的時間休息

圖說百喻故事-第三冊-2021-02-24.indd 491 2021/2/25 下午 03:57:10

了。同時大家一定也很合理的照顧婢女才對；但事實不然，大家反而對婢女加以無情的虐待。

「早上我有這些骯髒的衣服，妳要拿去洗掉。」大哥吩咐婢女。

「今天我換下的衣服也請妳拿去洗掉。」三哥也如此吩咐。

繼而四弟五弟，一一都作如此吩咐，婢女看到這樣情形，實在沒有辦法，同時洗五個人的衣服，應該依次的公平的洗下去才合理。於是婢女很有禮貌的徵求大家意見說：「我先為大哥洗，次為二哥洗，乃至五弟的衣服。大家看好嗎？」

「不行，」二哥暴躁的跳起來說：「我們同時出錢，

圖說百喻故事-第三冊-2021-02-24.indd 492 2021/2/25 下午 03:57:10



買妳回來，洗衣服怎可有先後呢？」

二哥如此蠻橫無理的要求，想不到三哥四弟五弟也都提出了這個蠻橫的意見。

「我現在只有停止不洗你們的衣服了。」婢女見他們都作如此蠻橫的要求，便無可奈何的說。

圖說百喻故事-第三冊-2021-02-24.indd 493 2021/2/25 下午 03:57:12



可是當婢女說完這句話時，他們兄弟五人，個個氣憤的怒吼道：「妳如不照我們的意思去做，我們會鞭打妳這個低賤的婢女！」

他們一致的怒吼威脅，但見婢女沒有動靜，怒氣更大了，於是他們真的動起手來，各以皮鞭無情的抽打下來，打得婢女，體無完膚，痛苦無邊。

圖說百喻故事-第三冊-2021-02-24.indd 494 2021/2/25 下午 03:57:13

婢女喻如現實的人生：五兄弟喻現實人生的五陰——色、受、想、行、識。現實人生，受著無情的五陰煎逼，悲哀苦惱，此不像受鞭抽打的婢女嗎？



圖說百喻故事-第三冊-2021-02-24.indd 495 2021/2/25 下午 03:57:14

52 聲色如幻

專制時代的帝王，真是享盡了人間的榮華富貴；比方：民間最好的珍寶，要奉獻給帝王；民間最有才華的美女，要進獻到皇家，作皇帝的宮妃；民間最好的伎藝，先讓皇帝欣賞；民間最好的優伶，要演戲給皇帝娛樂。



圖說百喻故事-第三冊-2021-02-24.indd 496 2021/2/25 下午 03:57:14

從前有一位歌唱絕佳的藝人，被國王知道了，國王便問身邊的大臣說：「我貴為國王，為什麼連國中絕佳的歌手，我都得不到欣賞的機會呢？」



「大王，這是太容易的事情，以大王之尊，四海之內，要做什麼，就做什麼，大王要聽聽歌唱，能算什麼？」這位大臣恭恭敬敬的回答。

圖說百喻故事-第三冊-2021-02-24.indd 497 2021/2/25 下午 03:57:16



「那為什麼國內高明的歌唱家，沒有到我們的宮廷來演唱呢？」

「那是我們做臣子的人，一時疏忽，請大王原諒！」

這位大臣向國王一面表示歉意，一面卻勸國王說：「歌聲都是虛無飄渺的東西，好像傍晚天邊的晚霞，看起來綺麗燦爛，光彩奪目；但瞬息幻滅了，這樣虛幻不可捉摸的境界，有什麼值得我們追求欣賞呢？」

「話雖如此，在我沒有體會歌聲如晚霞一樣虛幻的時候，我仍想實際的了解一下。」國王直接提出了欣賞歌唱的要求，更向身邊的大臣問到：「請一位高明的歌唱家到皇宮演唱，有什麼困難嗎？」

圖說百喻故事-第三冊-2021-02-24.indd 498 2021/2/25 下午 03:57:17

「世間演唱的歌星，都是為了賺錢而歌唱的，只要我們付給適當的代價，隨時都會請到最好的歌星，到大王的面前來獻唱。」另一位大臣了解歌唱社會的人物，歌星雖紅，但也不能不向錢低頭，因此，他輕鬆的安慰國王說：「請一位高明的歌星到大王面前來，應該沒有任何困難！」

「歌星既是著眼在錢上，請他來獻唱就多出點錢，只要你將國中那位高明的歌唱家，請到皇宮來唱一次，由卿的主意，不管多少錢都可以。」國王給那位講話的大臣，



圖說百喻故事-第三冊-2021-02-24.indd 499 2021/2/25 下午 03:57:19

特別權力，並說出自己聽歌的意思：「我為什麼要聽歌唱，實在是要了解歌聲虛幻的道理呀！」

國王的意思是不能改變的，他要做什麼就做什麼，現在國王一定要聽聽歌唱，誰能阻擋他的意思呢？於是那位大臣立刻機警的答應道：「大王放心，這件事情，我一定辦到。」

國王從寶座上站起來，微微地笑了，所有大臣見國王如此，也都輕鬆的微微地笑了，國王離開了寶座，還對這位大臣叮嚀了一句：「這件事現在就偏勞你去辦了。」

以一個國家大臣的威望，到民間找那位出名的歌唱家，



圖說百喻故事-第三冊-2021-02-24.indd 500 2021/2/25 下午 03:57:21



真是像舉手低頭一樣的容易了。

這位大臣，回到自己的辦公室，他下了一道簡單的手諭，通知各處地方官，查訪那位聞名的歌星，不上一兩天工夫，不但查訪到，而且已將那位歌唱家送到了皇宮，這位負責請歌星的大臣，立刻愉快的對歌星說：「你能在國王的面前獻唱，實在是你人生中的最大榮幸！」

「不過，」歌星平淡的說：「我做這項演唱的行業，只是為了生活，虛幻的榮譽，空洞的讚美，哪能解決我現實生活的需要！」

「這個我知道，」大臣立刻會意的說：「在國王面前

圖說百喻故事-第三冊-2021-02-24.indd 501 2021/2/25 下午 03:57:23

隨意的唱幾支歌，大概不會花費你一小時，給你一千塊錢的銀元代價，夠嗎？」

「謝謝大臣，」這位歌星立刻向大臣敬了一個禮，並且十分感激的說：「你太優待我了，」

「大王，那位負責請歌星的大臣，現在帶領歌星，恭敬的晉謁國王報告說：「國內最出名的歌星，臣已帶來，晉見大王！」

「那很好！」國王高興的說：「那麼，現在就請他在我的面前歌唱吧！」

歌唱的高手，現在站在國王的面前歌唱了，的確，美妙的歌聲，真像傍晚燦爛的雲霞，虛幻飄渺，不可捉摸，現在國王真實領會到個中虛幻的道理了，當歌星唱完了歌

圖說百喻故事-第三冊-2021-02-24.indd 502 2021/2/25 下午 03:57:23



時，國王不勝感慨的說：「你的歌聲，真像傍晚天邊的彩霞呀！可惜美妙的幻景，是那樣的飄渺虛幻，你想：空幻飄渺的東西，有什麼實際的價值嗎？」

「歌聲雖是隨唱即滅，但能使大王悅耳呀！」歌星申辯說。

國王轉過頭來，向邀請歌星的大臣說：「現在歌已唱過，代價若何？」

「一千塊錢的銀元，」大臣答。

圖說百喻故事-第三冊-2021-02-24.indd 503 2021/2/25 下午 03:57:25

「請你搬一千塊的銀元來吧！」國王輕輕地吩咐說。

大臣搬來了一千銀元，銀元上發出閃閃的光輝，但國王只讓歌星看看，並沒有直接的讓他拿走，這位歌星大為不解，於是向國王問道：

「大王，你這是什麼意思？」



「你不知道嗎？」國王哈哈大笑說：「你用歌聲娛樂我的耳朵，現在我用銀元來娛樂你的眼睛，誰也沒有討便宜，這不是很公道嗎？」

圖說百喻故事-第三冊-2021-02-24.indd 504 2021/2/25 下午 03:57:27

依佛眼觀察，人間和天上的快樂，完全和虛幻的聲色一樣，但顛亂妄執的世間凡夫，有幾個人能了解呢？



圖說百喻故事-第三冊-2021-02-24.indd 505 2021/2/25 下午 03:57:27

53 相互是非

美惡美醜，於此世間不是絕對的現象，在你認為是善的美的，在不同立場的人看來，可能便是醜惡的境界了。比方：佛像在佛教徒的觀念裡，是絕對崇高的象徵，但在異教徒看來，便是魔鬼的影像了。

平常人都以為憎恨是人內心的醜惡現象。可是你若能專門的憎恨虛偽、欺騙、陰險、殘毒，以及世間種種罪惡的行為，那不也是美的意念嗎？

圖說百喻故事-第三冊-2021-02-24.indd 506 2021/2/25 下午 03:57:27

不過，如果你嫉妒善良，嫉妒同業（同行是冤家），憎恨賢能，那就是罪惡的心思了。

憎恨，跟著便是產生破壞的行為，比方：見人勝己，以憎恨他的原故，輕則譭謗，重者加害。你看：古今多少賢能，只因小人的嫉妒，而遭到不幸的殺害！在商業社會裡，同行是冤家，互不容忍，推究其原因，還不是內心的嫉妒嗎！

圖說百喻故事-第三冊-2021-02-24.indd 507 2021/2/25 下午 03:57:27

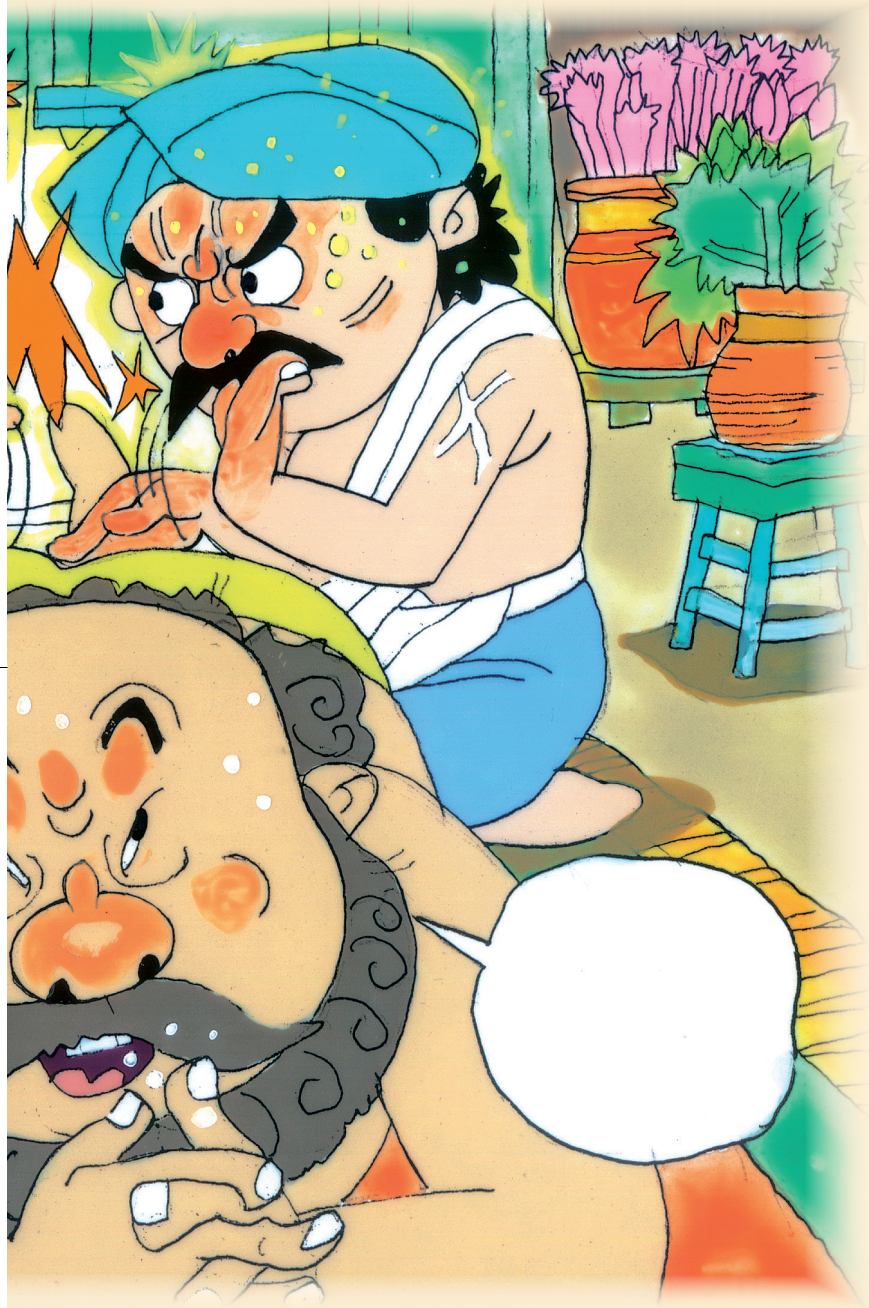

從前有兩個年輕人，為了要學一門手藝，便拜了一個木匠做師父，他們兩個對師父慈愛教導的心腸，十分滿意，也十分尊敬；但師父年紀大了，血氣不暢，兩腳都患了嚴重的風濕病，因此，師父就對徒弟說：「我兩腳都患了嚴重的風濕，行動不便，必需要常按摩，方能使血氣慢

圖說百喻故事-第三冊-2021-02-24.indd 508 2021/2/25 下午 03:57:28

慢地流轉，你們是我的徒弟，請你們每人負責我一隻腳的按摩，應該是可以的吧！」



「照顧師父，是我們的天職，我們應該為師父好好地按摩，使老人家早日康復！」兩個徒弟，看起來很孝順，因此，師父心中感到十分的安慰。

按摩工作的初期，兩個徒弟的服務情緒都很高，絕對

圖說百喻故事-第三冊-2021-02-24.indd 509 2021/2/25 下午 03:57:29

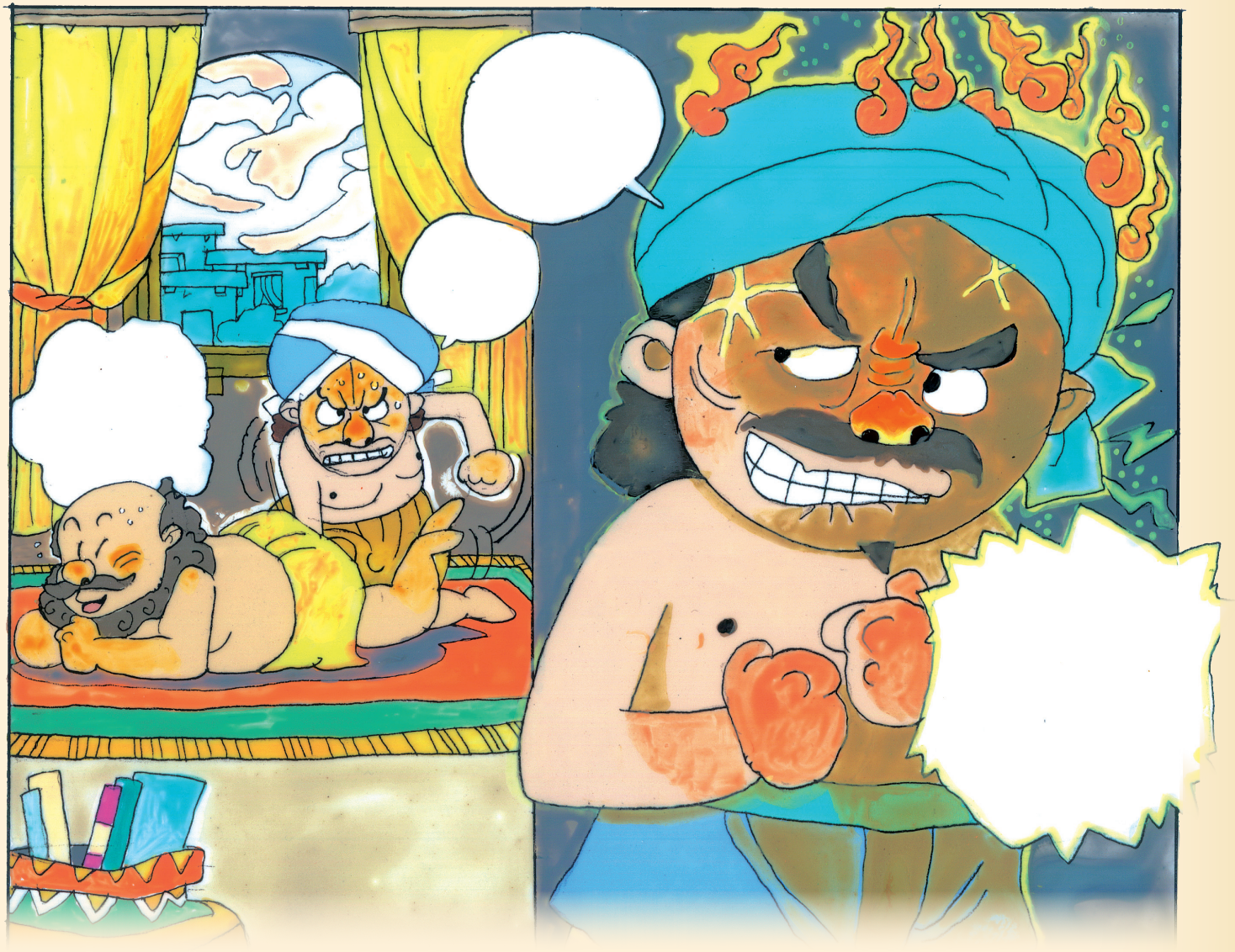

圖說百喻故事-第三冊-2021-02-24.indd 510 2021/2/25 下午 03:57:31

看不出他們之間有什麼不和的跡象，但時間久了，按摩的成績便有了顯著的不同，成績差點的小徒弟，就嫉恨成績較好的大徒弟。於是兩個徒弟都暗暗的在鬥爭。

「他算什麼東西？居然對師父按摩的這點小事，也驕傲起來！」

這位按摩差一點的小師弟，見到師兄露出了成功而驕傲的神色，心裡十分氣憤的說：「他因為對師父一條腿按摩的成績好，就這樣表現出驕傲的神氣。哼！等著瞧吧！」

的確，這位按摩成績好的師兄，對按摩成績較差的師弟，平常表示了傲慢的態度，有時，也在背地詆毀他無能。

「按摩師父的腿，能算什麼大事？就這點小事他也不

圖說百喻故事-第三冊-2021-02-24.indd 511 2021/2/25 下午 03:57:31

能服務得周到。」這位按摩手藝高強的師兄說：「看起來他只能做飯桶，連按摩都做不好，可見他是多麼的無能了！」

前面說過，憎恨跟著就會產生破壞的行為，成績差些的師弟，忍受不了師兄給他的恥辱，於是當師兄走開時，非常氣憤的說：「他是個什麼東西，只是一個高傲的狂妄之徒，他靠師父的左腿，竟然如此的驕傲，現在我折斷師父的左腿，看他還有什麼高傲的地



圖說百喻故事-第三冊-2021-02-24.indd 512 2021/2/25 下午 03:57:32

方？」

這位師弟，實在忍受不了這口悶氣，便橫下心來，折斷了師父的左腿。



事隔未幾，師兄回來了，見到師父的左腿斷了，心裡大為震怒。

「豈有此理，自己無能為師父服務，還有資格做人家的徒弟嗎？」師兄十分氣惱的說：「自己無能也罷，還要這樣的嫉妒我，做出如此喪天害理的事——把師父的左腿折斷，怎不叫人痛心！」

圖說百喻故事-第三冊-2021-02-24.indd 513 2021/2/25 下午 03:57:33



師兄看師父的左腿既然斷了，自己已失去了按摩的對象，他也不顧一切的橫下心來，把師父的右腿也折斷了。因為他們兩個人的不和，竟然毀滅了師父，這不是很耐人尋味的事嗎？

圖說百喻故事-第三冊-2021-02-24.indd 514 2021/2/25 下午 03:57:34

佛教裡面流行的大乘小乘的教理，本是佛陀教法的兩大主流，學大小乘佛法的佛教徒，若是依教修行，都能依正法教化眾生，並沒有違背佛陀的本意，但學大乘佛法的學者，總是懷著輕視的眼光看小乘行者，而學小乘佛法的教徒，對大乘學者的高傲猖狂，當然也看不順眼；因此，他們互為是非，明爭暗鬥，排斥破壞，結果，使一體的崇高佛法，受到重大的損失，這不就像兩個徒弟，互相憎恨，折斷了師父的腿一樣嗎？



圖說百喻故事-第三冊-2021-02-24.indd 515 2021/2/25 下午 03:57:35

54 蛇尾爭權

佛說：五度如盲，智度如目。智慧是人生的指南，是夜航者的燈塔，誰能忽略了智慧的重要呢？沒有智慧的人，如在黑暗的夜裡旅行，看不見方向，看不見前面的陷阱，那是多麼危險呀！



圖說百喻故事-第三冊-2021-02-24.indd 516 2021/2/25 下午 03:57:35



從前有一條蛇，生活在偏僻的山裡，有時活躍在茂盛的草叢中，行走如飛，甚是自在。

不幸得很，這樣自由自在的生活，遭到蛇尾的嫉妒。蛇尾說：「你蛇頭，到東到西，要做什麼，就做什麼，從來沒有跟我商量，十足暴露了

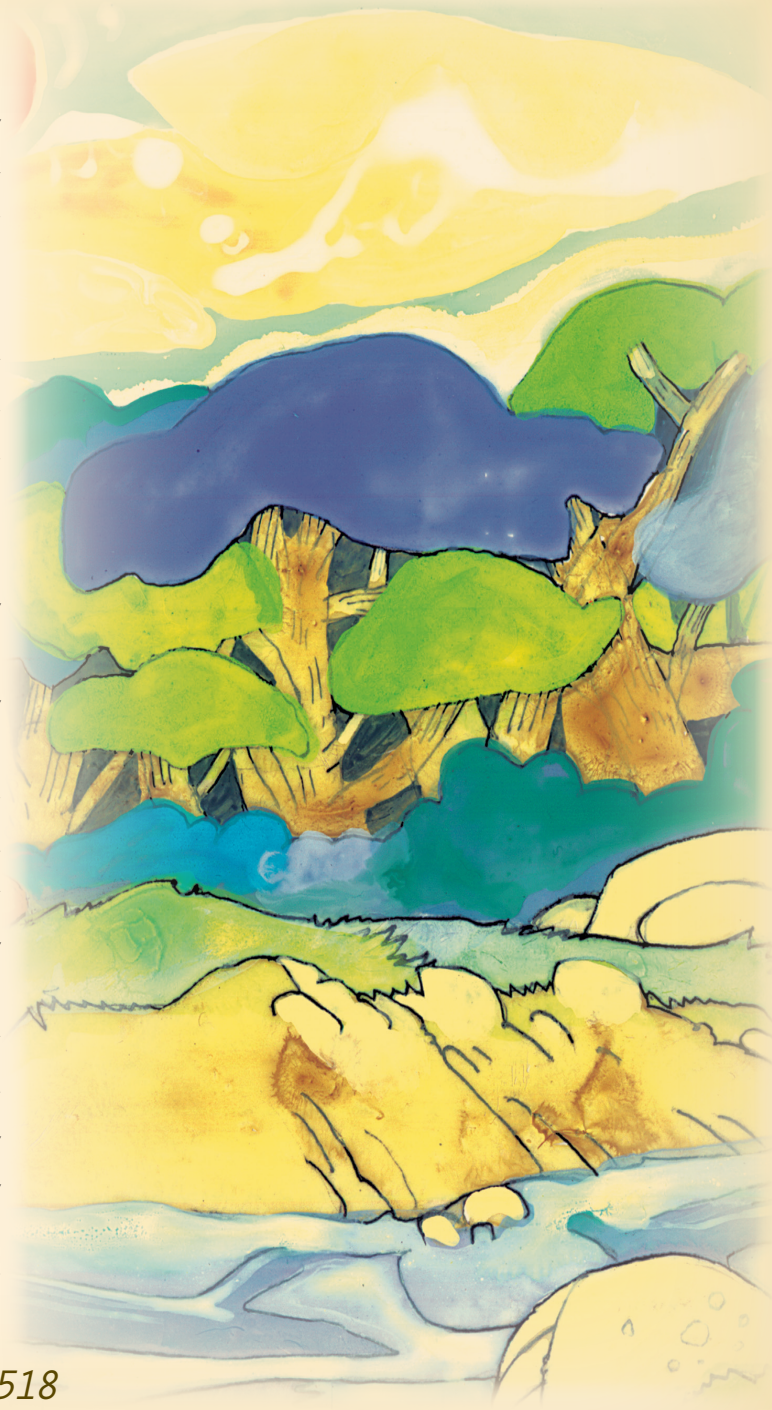

你為人的專制獨裁，吃苦奔走的責任是我，遇到美好的食物，從來沒有我的份；觀賞風景也是你蛇頭獨佔，我認為你和我相處的關係，哪裡還有什麼公平的意思呢？」

「這有什麼辦法？」蛇頭不肯認輸的辯道：「誰叫你做蛇尾？我領導你，以及所享受的特殊權利，是上天給我的恩賜，你現在嫉妒我，豈不是嫉妒上天的意思嗎？」

圖說百喻故事-第三冊-2021-02-24.indd 518 2021/2/25 下午 03:57:38



「請你住口！」蛇尾生氣的說：「上天的意旨是絕對公平的，你看：太陽普照大地，可曾有一點不平的私意？只有你蛇頭，為了達到你欺負我的目的，便把上天這塊招牌捧出來，要我也承認你的特權，我可不會那樣無知，請你別做天真騙人的夢！」

「誰騙你！」蛇頭覺得蛇尾無理取鬧，心裡也有點火

圖說百喻故事-第三冊-2021-02-24.indd 519 2021/2/25 下午 03:57:40



了，但為了避免不幸的事情發生，還是心平氣和的對蛇尾說：「蛇尾老弟，我們多年來形影不離的相處一起，我總是領導你在平安的道上走，使你能一直的安全，沒有受到任何不幸的災難和生命的危險，你應該感謝我才對，怎麼可以無理的跟我吵鬧呢？」

「誰跟你無理取鬧？」蛇尾更火了：「你以為你領導我是了不起的嗎？」

「在前面走，雖然算不了什麼了不起的大事。」蛇頭有點不能忍耐了，於是帶

圖說百喻故事-第三冊-2021-02-24.indd 520 2021/2/25 下午 03:57:41



著諷刺的意味說：「你蛇尾有眼睛嗎？為什麼不想想你本身的缺點？」

「你胡說，我有什麼缺點？」蛇尾生氣的罵道：「你一天到晚的只顧玩，玩餓了吃，你應該想想你自己的缺點才對！」

「好了，我不想再跟你這樣無聊的爭論，你的意思究竟怎樣？」蛇頭見蛇尾完全不講理，只好氣餒了。

「我要在前面走，」蛇尾直接了當的說出自己的本意。

「你看：人類的頭一定在上面，腳一定在下面；你

圖說百喻故事-第三冊-2021-02-24.indd 521 2021/2/25 下午 03:57:42

看，所有的獸類，爬蟲，頭都是在前面，尾巴一定在後面，你是我的尾巴呀，怎能在我前面走呢？」蛇頭還想說服蛇尾，將必要發生的危險化為平安，使不應該顛倒的事情扭轉過來，故作最後的努力說：「世間任何物體，都是有上下前後的，你和我在世間生存，又怎能不依此天定的次序？」

「那我管不了這些。」蛇尾硬是要實現自己的意思，哪裡還顧到自然的秩序？

「唉！」蛇頭無可如何的嘆息說：「你既



圖說百喻故事-第三冊-2021-02-24.indd 522 2021/2/25 下午 03:57:43

然不管前後上下的次序了，什麼顛倒的事你都做得出來，我對你還能說什麼呢？由你主意吧！」

蛇頭氣得不再講說了，只好閉上眼睛，聽蛇尾擺佈。

蛇尾現在做領導了，牠用盡了力量向前走，走了很久，才走了很短的路程，因為牠沒有眼睛，看不到正當的大道，只是在危險的路上亂闖，現在橫在牠面前的火坑不能看到，牠還是向著最危險的火坑前進。

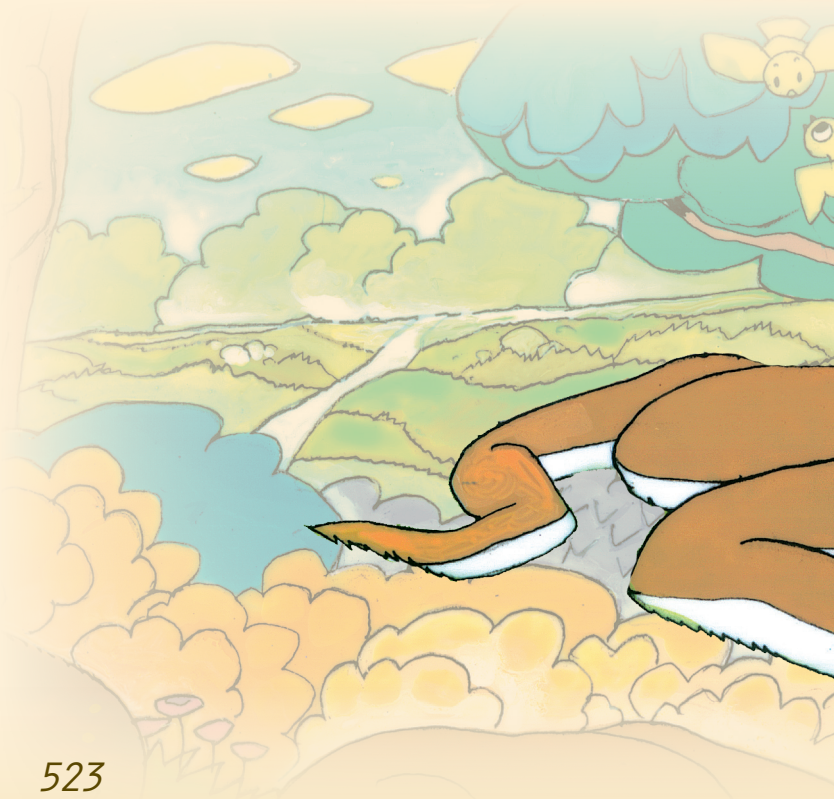

圖說百喻故事-第三冊-2021-02-24.indd 523 2021/2/25 下午 03:57:45

最後，終於跌入了火坑，當可憐的蛇尾快要被燒死的時候，纔反悔的說：「我沒有眼睛怎能走在前面？真是自害害人呀！」



圖說百喻故事-第三冊-2021-02-24.indd 524 2021/2/25 下午 03:57:46

這是一則頗有意味的寓言。

世間有很多師生，往往失去了師生的情誼，而產生了領導權的爭奪，最大的毛病是：一般年輕人，血氣方剛，好勝心強，在他心裡總覺自己的老師年紀大了，應該由年輕的學生來領導，但年輕的人經驗差，閱歷少，沒有智慧，雖然爭得領導權，卻不知高低，不避危險，結果，一盲引眾盲，相牽入火坑，這不像蛇尾做頭的下場嗎？



圖說百喻故事-第三冊-2021-02-24.indd 525 2021/2/25 下午 03:57:47

55 為剃鬚

志小的人，得少為足，不能成就大事，如志求人天福報的人，怎能妄想達到最高的佛果？



圖說百喻故事-第三冊-2021-02-24.indd 526 2021/2/25 下午 03:57:47

從前有個勇敢的年輕人，在國王的身邊，充當一名普通的侍衛，平平常常，庸庸碌碌。



有一次國王帶領了大軍出去作戰，他也跟著國王一起出陣。

在恐怖的戰場上，敵人不斷的拼死衝鋒過來；國王的軍隊，也拼命不斷地衝過去，兩軍氣勢，都勇不可當，國王只留心自己軍隊作戰的地勢，和前進的路線，一時疏忽了敵人的包圍。

國王被敵軍包圍了，他下了一道突圍的命令。跟隨國王的侍衛，小心的保護國王，也跟著自己的軍隊，拼命的向外衝，可是正在如火如荼的衝鋒陷陣時，所有的侍衛，都被敵人衝散了，只有那個年輕人，還緊緊跟隨在國王的身邊，拼命的殺退敵人，保護國王脫離了險境。

國王回到皇宮，覺得這次出去作戰，能夠生還，完全是這個年輕侍衛的保護，否則，自己早就一命嗚呼了，因此，國王很感激他的忠勇衛護，為了獎勵他的忠貞和勇敢，國王特別將所有的大臣，召來朝廷問：「諸位！你們中有誰知道我這一次死裡逃生的原因嗎？」

「這是大王神勇，殺退了強敵，衝出了陷圍，才能平安的歸來。」大臣們如此恭維的說。

圖說百喻故事-第三冊-2021-02-24.indd 528 2021/2/25 下午 03:57:48



國王隨手將那個年輕的侍衛，拉到自己的身邊，對所有的大臣說：「這一次完全是他勇敢的行為，救了我的生命，對我來說，他真是最大的功勞呀！」

國王說出脫險的原因，所有

圖說百喻故事-第三冊-2021-02-24.indd 529 2021/2/25 下午 03:57:50



大臣目光都一致的注視著這位勇敢的年輕人，這位年輕的侍衛，很不安的說：「這應該是大王的神威，嚇退了敵人，我只是托大王的洪福，一起平安的歸來罷了！」

「不能這樣說，」國王為了說明他英勇救王的事情，特別當著所有的大臣說：「當時，跟隨我的侍衛，每一個人，都被恐怖的戰爭衝散了，獨有他不怕犧牲，殺退了頑

圖說百喻故事-第三冊-2021-02-24.indd 530 2021/2/25 下午 03:57:51

強的敵人，真是值得我感動的一項英勇的壯舉！」



那些散開逃命的侍衛，聽到國王說到這裡，真是感到無限的慚愧，但有什麼辦法呢？誰叫你們那樣怕死？

沒有參加作戰的大臣，聽國王講到這裡，也實在替這位年輕的侍衛，感到無比的光榮，他們的心裡在想：上戰

圖說百喻故事-第三冊-2021-02-24.indd 531 2021/2/25 下午 03:57:52



場作戰的人，應該要像這位年輕英勇的侍衛呀！

「諸位大臣！論功行賞，應該要怎樣的獎勵他呢？」國王問所有在朝的大臣。

「封他做統領三軍的大將！」一位大臣冒然建議，國王看看所有的大臣反應，但誰也沒有表示附和的意思，知道這個建議有點過份，國王很坦誠的說：「雖然他有大將的勇敢，但仍缺乏大將的風範和智謀，大將對他來說，不

圖說百喻故事-第三冊-2021-02-24.indd 532 2021/2/25 下午 03:57:54

是很相稱的獎賞，諸位想想看，還有什麼比較適合他的獎勵？」

大家一時想不出適合的嘉獎，又找不到別的話題，場面便安靜下來，國王看大家不開口，便說出自己的意思：

「這樣好嗎，宮中所有的官職、財寶、均由他隨意的選擇如何？」

「大王高見，甚是得體！」所有大臣都一致的這樣說，國王見大家都同意了，便對身邊的那位侍衛說：「你現在可以隨意的提出你心中所需要的了。」

「大王，」這位侍衛不好意思的說：「我什麼都不要，只願為大王整容剃鬚。」

「這是你喜歡的事嗎？」國王說：「這件事如果很適

圖說百喻故事-第三冊-2021-02-24.indd 533 2021/2/25 下午 03:57:54



合你的意思，我就滿你所願好了！」

「他為什麼不要求國王賞賜宮中的財寶呢？他為什麼不要求做宮中的財務大官？」在傍觀看的大臣，見他要了這份低下的賤業，不禁這樣的私語說：「這不是很愚癡嗎？」

圖說百喻故事-第三冊-2021-02-24.indd 534 2021/2/25 下午 03:57:55

佛陀出現世間，值佛仍難，若能見佛聞法，那真像大海盲龜巧遇木孔，是多麼難得的機會呀！難遇能遇，還能隨便錯過機會嗎？但眾生愚癡，雖值佛陀，而未求大法，只求低下的人天福報，這不像那個年輕的隨侍，不求一切珍寶，只願為王剃鬚一樣嗎？



圖說百喻故事-第三冊-2021-02-24.indd 535 2021/2/25 下午 03:57:56

56 酬勞無物

世間人，凡做工作，必有代價，誰肯做沒有代價的工作呢？

世間人，多一分勤勞，將來必多得一分幸福的收穫，幸福不就是最高的代價嗎？

修學佛法豈能沒有代價？



圖說百喻故事-第三冊-2021-02-24.indd 536 2021/2/25 下午 03:57:56

從前有兩個友誼很深的朋友，他們不管在什麼艱難的環境裡，都能相互諒解，而且他們的心地很善良，有一次，他們兩人出外旅行，他們旅行的目的，是希望多了解一些世間的事情，在旅途中，他們碰到一個推車的人，車上裝滿了胡麻，看樣子推車的人也非常吃力，況且車已進入了崎嶇的山道，更難前進，推車的人，忽然停下來站在路的中央，很禮貌的請求這兩個朋





友說：「幫我推一推車吧，只要推出了這條崎嶇的險道，我會給你們報酬的。」

「給我們什麼報酬呢？兩個朋友若無其事的問。

「我以無限價值的『無物』，給你們做推車的酬勞！」這位車主答。但這兩位朋友，好像沒有聽到似的說：

「你為什麼要經過這條難走的山路呢？」

「路，不會永遠地平坦，不管什麼人，總會遇到難行而崎嶇的狹道，你們說是嗎？」推車的主人，如此意味深長的說。

「的確，世間之路，有高有低，有寬有狹，但我們哪

圖說百喻故事-第三冊-2021-02-24.indd 538 2021/2/25 下午 03:57:58



一天才能走向平坦寬廣的大道呢？」這兩位朋友，一面推車，一面和車主人意在言外的應對。

「那要看你們走的路了，」推車的主人說：「有人限於走現象的路，那當然永遠地走不到平坦的大道；如果你們不走現象的路，那就步入平

圖說百喻故事-第三冊-2021-02-24.indd 539 2021/2/25 下午 03:57:59

坦的境界了。」

這兩位朋友，就不很了解推車主人話裡的深義，他們兩個相互看看，便含糊其詞的問：「不是現象的路，從何走去？你能告訴我們你的方向和方法嗎？」

「這是離諸方所的路呀，我怎能指明你們的方向？」推車的主人說：「如果你們實在要我指出一個去處，那條路是在你們的心靈世界！」

他們在談話中，車已推過了險道，進入了平地，這兩位朋友避開前面的談話，故意的向車主索討推車的代價

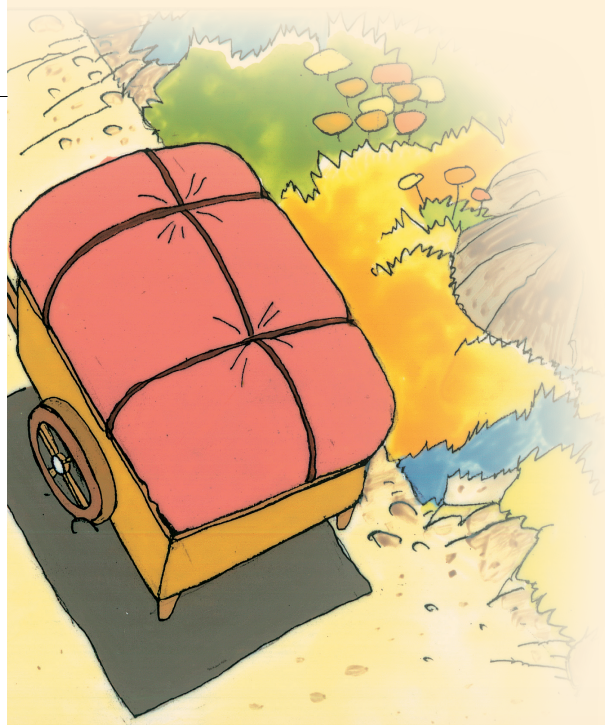

圖說百喻故事-第三冊-2021-02-24.indd 540 2021/2/25 下午 03:58:00

說：「車已出了險路，你該給我們推車的酬勞啦！」

「無物！」車主簡單的回答。

「無物是什麼東西呢？」

「無物就是無物，」車主說：「無物怎可用有物的話來問呢？」

「你可以給我們無物嗎？」這兩個朋友，完全不了解個中道理，只是糊塗可笑的向車主索討無物。

車主見他們一時落於現象世界，只好默默無語站著，這兩位朋友，見到車主如此，其中一個較長的朋友笑著說



圖說百喻故事-第三冊-2021-02-24.indd 541 2021/2/25 下午 03:58:01

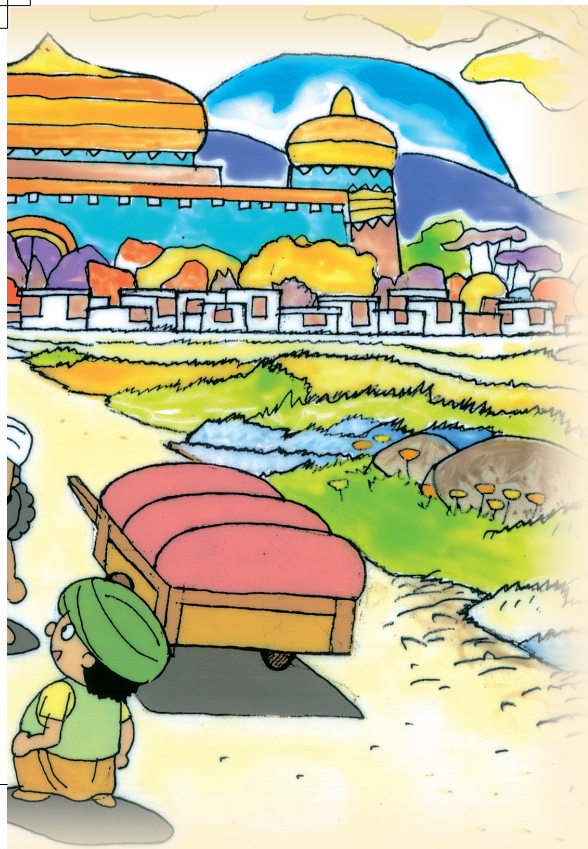

道：「既然車主沒有意思給我們酬勞，我們也不必為這件事煩了。」

「既然車主要給我們無物，也應該將無物的那樣東西給我們才對呀！」另一位年輕的朋友，這樣理直氣壯的說。

「呵，我想通了」年紀較長的朋友，忽然有所體悟，於是他含義甚深的說：「剛才車主說：現象的路，在我們的心靈之外，我想：無物就是沒有現象的心靈世界，心靈世界，只有用你的心去體會，哪能拿出實在的物體給你呢？普通人，總以為：無物就是什麼

圖說百喻故事-第三冊-2021-02-24.indd 542 2021/2/25 下午 03:58:02

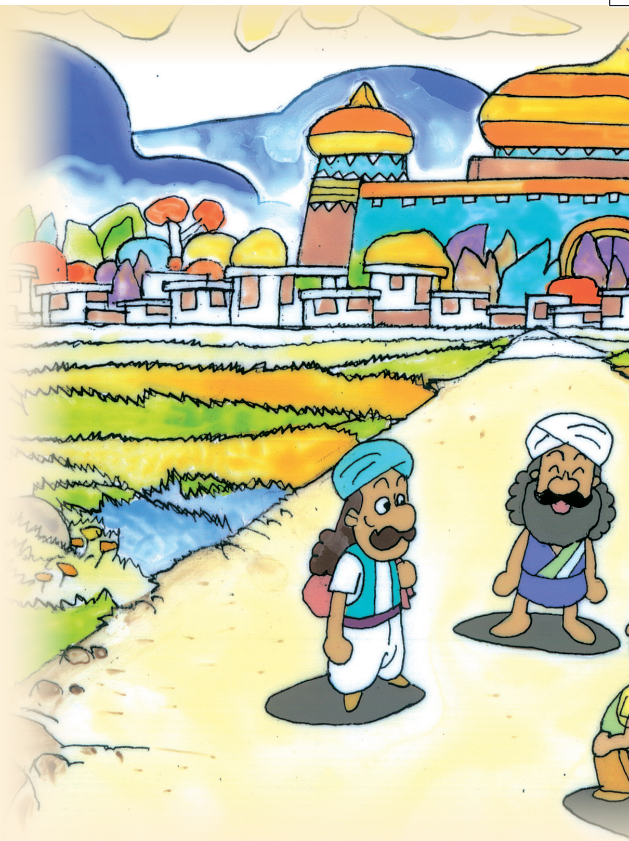

另外一位年輕的朋友，終於若有所悟似的說：

「我們假使有推車的現象，就不能體會到無物的意思了，」較長的朋友說：「細細想來，車主真給了我最高的報酬啦！」

這兩位朋友，心有所悟的面對車主，車主也面對這兩位朋友，他們三人，同時發出會心的微笑說：「人生已進入平坦的大道！」

東西也沒有，那不是很大的錯誤嗎？」

「照這樣看，我們這一次出來旅行，實在得到了一些道理了。」

圖說百喻故事-第三冊-2021-02-24.indd 543 2021/2/25 下午 03:58:03

修學佛法不也這樣嗎？當你對佛法體會的工夫愈深，愈能體會空境的妙處。空境，哪裡是空無一物的意思呢？



圖說百喻故事-第三冊-2021-02-24.indd 544 2021/2/25 下午 03:58:05

57 欲擦誤踢

已經成熟的果子，滋味是甜美的；時機已到的事情用力少，而得到的效果大。

品嘗沒有成熟的果子，酸澀的滋味使你難受；時機沒有到的事情，你如勉強的去做，將會使你得到不幸的後果！

我們為什麼不食已熟的果實？我們為什麼不做時機已到的事情？但世間人，有時因為過分的急燥，往往把它顛倒過來。



圖說百喻故事-第三冊-2021-02-24.indd 545 2021/2/25 下午 03:58:07



從前有一位大富長者，家裡的金錢財寶，多得不可勝數，世間富貴之人，往往得到很多人的恭維，這位大富翁當然也會得到左右之人百般的奉承，大富翁即使做了不對的事，也會得到些左右隨從的讚美，就如富翁有兩個壞習慣：一是喜歡睡早覺，就是每晨很晚的時候才起床；二是喜歡隨地吐痰。

早晨晚起，可以說是一般世間人通有的現象，實在算不了什麼，但大富翁的福報大，每晨起身，都有很多

圖說百喻故事-第三冊-2021-02-24.indd 546 2021/2/25 下午 03:58:09



人為他穿衣，為他穿鞋，把他照顧得舒舒服服，可是侍從之中，有個比較愚蠢的人，他早晨從來沒有能夠直接的為富翁穿一次衣鞋，富翁所有起身的事情，都被身手敏捷的侍從們搶先做了，這位愚蠢的侍從，為了想討好這位大富翁，希望能夠有

圖說百喻故事-第三冊-2021-02-24.indd 547 2021/2/25 下午 03:58:12

一次直接奉承長者的機會。有一次，他忽然異想天開的想到一個主意，一早歡天喜地的跑進大富翁的臥室，然後推推大富翁的身體說：「起來，主人！」

「有什麼事嗎？」大富翁很不高興的說「你叫醒我做什麼？」

「我來為你穿衣鞋，」這位愚蠢的侍從，頗為得意的說：「平常那群奉承拍馬屁的狗東西，都搶先為你穿了，我雖然用心侍候你，總不能得著為您效勞的機會，說實話，心裡一直不安，今天想到了這個好主意，當他們還沒有來的時候，我先替你把衣服穿好，讓我誠心的為主人服務一次，所以，我才提早的叫你起身！」

「你給我滾出去，不知時宜的蠢東西！」富翁甚為憤

圖說百喻故事-第三冊-2021-02-24.indd 548 2021/2/25 下午 03:58:12

怒的告訴他說：「下一次，不許你再進入我的臥室！」

愚笨的傢伙，碰了一鼻子的冷灰，垂頭喪氣的走出來，嘴裡還嘮嘮叨叨的說：「真莫名其妙，別人進房為他穿鞋，他就很歡喜的接受了，我來為他做這些事，他就非常生氣的把我趕出來，這究竟是什麼意思？」

這位愚笨的侍

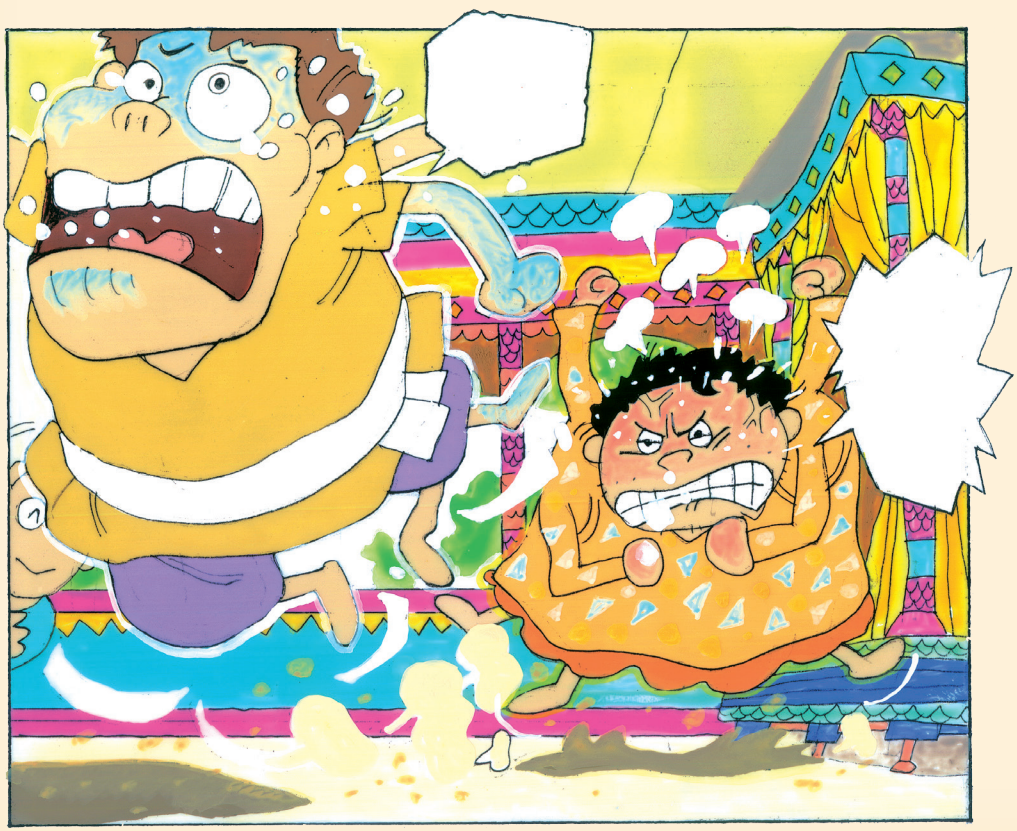

圖說百喻故事-第三冊-2021-02-24.indd 549 2021/2/25 下午 03:58:14

從，恐怕永遠不能明白富翁趕他的道理！

富翁平常在外邊走動的時候，後面總是有很多侍從跟隨他，富翁吐痰的時候，隨從們都能適時的用腳去擦掉，他們那種快速的動作，往往都能引起富翁的歡喜，有時，因為他們行動適時得可愛，還得到富翁的賞賜哩！

這位蠢笨的傢伙，也想得到大富翁的歡喜，很想做一件討富翁歡心的事，比方：他平常看到搶先擦掉富翁污痰的隨從，有時得到富翁的讚美說：「你可真是工作勤快的人呀！」

蠢笨的人，每次聽到富翁如此讚美別人時，他心裡老大不平的自語說：「他做事勤快，難道我是個做事不勤快的人嗎？我哪件事做得比他們差？你且看我用腳去擦卻污

圖說百喻故事-第三冊-2021-02-24.indd 550 2021/2/25 下午 03:58:14



痰的事吧！」

他為了做一件適時的事，時時刻刻在注意富翁快要吐痰的動作，他的確是弄清楚了，富翁在未吐痰前，先咳嗽一聲，接著便是吐痰了；於是正當富翁咳嗽的時候，這位蠢笨的傢伙，便快速的舉起右腳來，對準富翁的嘴，猛力的想去擦痰，結果，竟踢斷了富翁的牙齒，擦破

圖說百喻故事-第三冊-2021-02-24.indd 551 2021/2/25 下午 03:58:16

了富翁的嘴唇，富翁十分生氣的說：「你為什麼猛力踢我的嘴巴？」

「你平常吐出的痰，剛一落地，便被那些左右奉承的諂媚之人搶著用腳擦去，我雖然想要為你服務，總得不著機會，因為這個原故，所以，當你將欲吐痰時，我先舉腳，想為你擦去嘴上的痰，希望能夠獲得你的歡心！」



圖說百喻故事-第三冊-2021-02-24.indd 552 2021/2/25 下午 03:58:18

明天的晚餐，放到今天晚上吃，是不通的呀！時機未到，勉強做事的人，不和這位蠢笨的人，以踢當擦誤踢了長者的嘴巴一樣嗎？



圖說百喻故事-第三冊-2021-02-24.indd 553 2021/2/25 下午 03:58:20

58 二子分財



合理的公平，是虛偽世間的一種美。

錯誤的公平，便是人類極大愚蠢的行為了。

比方：二子分財，就是一個很好的例子。

圖說百喻故事-第三冊-2021-02-24.indd 554 2021/2/25 下午 03:58:20

從前有個叫做摩羅的國家，國中有一位尊貴的王家族長，年事已高，而且體弱多病，自己的意志十分消沉，國家大事，故沒有心情幫助料理，即使是自家的財產，也沒有顧問的心情，他常常頹喪的跟人家說：「你們看，人生實在沒有意義，記得我在年輕的時候，身強力壯，做什麼事，都像獅子一樣的勇往直前，曾幾何時，現在竟變成這樣衰老的人了。如今走不動，耳重眼花，髮白齒落，腦筋遲鈍，失去人生所有的樂趣，做人還有什麼意義？」

有時候，他又像一位宗教的傳道者，極為熱忱的對人家說：「承你們好心的來慰問我，我真是十分的感激你們！我至誠的告訴諸位，任何人在這個無常苦難的世間，都是不會長久的。但我們若虔誠的信奉宗教，從宗教的證

圖說百喻故事-第三冊-2021-02-24.indd 555 2021/2/25 下午 03:58:20

驗中，便能看到未來人生的遠景。大家知道：佛陀在少年時代，就能放棄世間的榮華富貴，走進超然的宗教領域，使人生享受到宗教境界的寧靜，他生活在寧靜的天地中，世間現象怎能擾亂他呢？但沒有宗教境界的人，老病時困苦，大限到來時，更是心慌意亂了，像我這樣一大把年紀，還是被病魔折磨得苦不堪言。你們說：人還能不信仰宗教嗎？」



圖說百喻故事-第三冊-2021-02-24.indd 556 2021/2/25 下午 03:58:22

他看看大家，復以自己的病苦，想到自己死後的事，特別是那一份雄厚的家財，不勝掛念的說：「我是不會長久於人世了，可是我的家財怎麼辦呢？人在與世長辭之前，心裡怎能沒有留戀？」

「你老人家好好靜養，過些時就會康復了。何必掛念那些事呢？」

那些來探慰的客人，對老人只是不著邊際的慰問一番之後，便各自回家了。老人心裡感到一陣悽切，想到自己的病越來越重，在世間的日子不會長久了，便將兩個兒子叫到身邊來吩咐道：「恐怕我是不中用了，不過我去之後，家中財產，一定要公平分配，千萬不可有不公平的現象！」

圖說百喻故事-第三冊-2021-02-24.indd 557 2021/2/25 下午 03:58:22

「爸爸，你的病會好的。」兩個兒子在父親的病榻邊，一面低聲的安慰父親，一面捧上已經煎好的藥：「爸爸！請進藥吧！」



這位老人勉強把藥喝了，兩個兒子，輕輕地扶他躺下去說：「爸爸你休息一會，醫生說你受了一點風寒，這帖藥吃了就會好的。」

「我活著這樣受罪，不如去了倒反而好。」這位老人

圖說百喻故事-第三冊-2021-02-24.indd 558 2021/2/25 下午 03:58:24

好像失去了所有的生之意志，頹喪嘆息的說：「唉，人生真沒有意義呀！」

老人說話的聲音，越來越低弱了，過了不久，只聽他低低地嘆了一口氣，接著就聽不到老人的呼吸了。

燈油盡了，燈光怎能不滅？人生之路走到了盡頭，又怎能不離開這個苦難的人間。

老人去世了，兩個兒子遵循父親的遺囑。把父親遺留下來的財產，公平的分成兩份。但大哥分來分去，總覺弟弟分到財物多，而自己分到的東西反而少了似的，心裡有一種不公平的感覺，於是對弟弟含蓄的說：「我們的家財太多了，分來分去，總像有點不公平的樣子，弟弟，你有這個感覺嗎？」

圖說百喻故事-第三冊-2021-02-24.indd 559 2021/2/25 下午 03:58:24



「的確，」弟弟毫無用心的爽直的說：「我總覺哥哥分到的東西多了些；而我分到的東西反而少了些似的，好像有點不公平的樣子。」

弟弟直覺的說了真心話，結果，兩兄弟不愉快的吵起來了。

「弟弟，我們不用吵了，最好找一位公平的老人，為我們重新分配。你看怎樣？」

圖說百喻故事-第三冊-2021-02-24.indd 560 2021/2/25 下午 03:58:25



哥哥如此建議，弟弟也同意哥哥的想法，於是他們不再吵了。他們合力請了一位老人來，並把意思完全清楚的告訴他，老人聽了點點頭說：

「這很好辦，只要每一樣東西，都分成了兩分，不就成了嗎？」

「那要怎樣的分呢？」兄弟兩人不能了解的問：「請舉個例。」

圖說百喻故事-第三冊-2021-02-24.indd 561 2021/2/25 下午 03:58:25

「比方：一件衣服，公平的把它剪成兩件；一個花瓶，把它破成兩邊；一張桌，把它劈成兩張；一條凳，把他截成兩段……乃至金錢寶物，都破作兩分，不就很公平了嗎？」

「這真是最好的辦法！」

這兩位兄弟異口同聲的如此讚美，認為老人的分法，

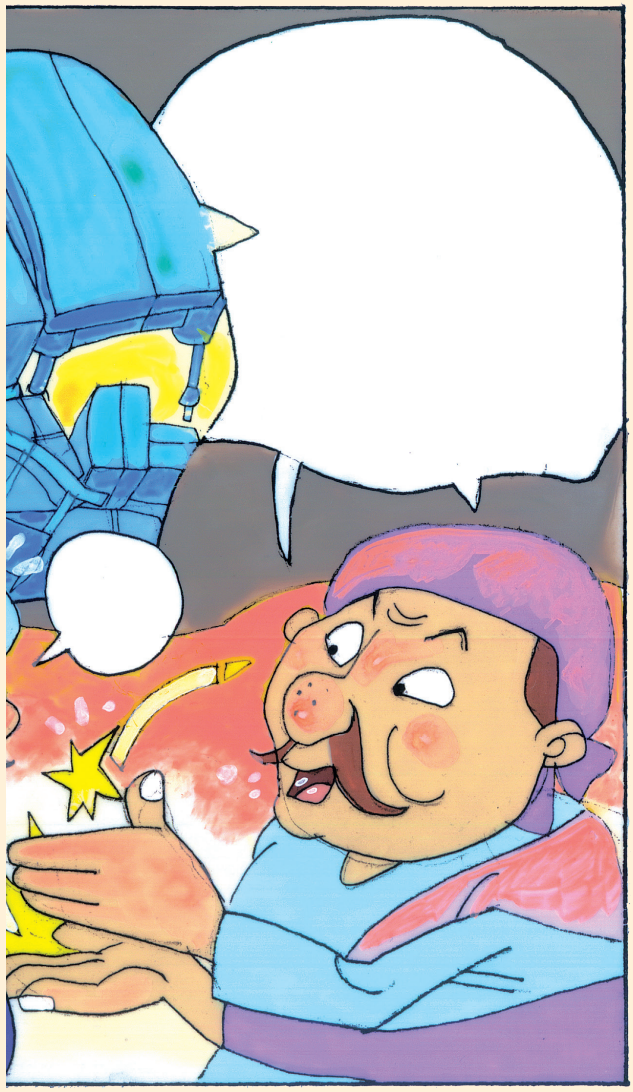

圖說百喻故事-第三冊-2021-02-24.indd 562 2021/2/25 下午 03:58:26

是世間最公平的了。結果，他們把家中所有的家具，細軟，都照著老人的意思，破作兩份。他們公平的一人取一半，各人歡天喜地的整理自己應得的財物，口裡還感激的說：

「老人的分法真公平！」

這不是世間可笑的事情嗎？



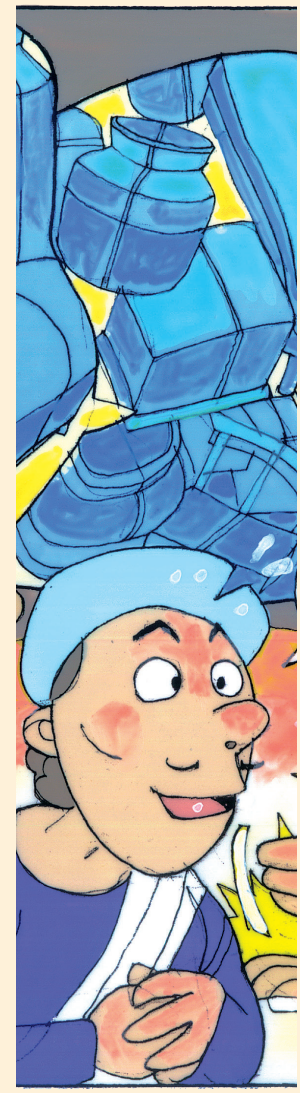

圖說百喻故事-第三冊-2021-02-24.indd 563 2021/2/25 下午 03:58:27

佛陀宣說的無量法門，是能適應一切眾生機宜的，能使眾生得大利益。但外道不了解佛法的嘉巧妙用；結果，將無上微妙的法義，變成損害眾生的邪法了。比方：捨身布施，是偉大的行為，奉行捨身布施的菩薩，得大功德，早成佛道，外道聽到捨身布施得大功德，於是他便斷章取義的教人去自殺捨身，這不就像二子聽信老人分財一樣的錯誤嗎？



圖說百喻故事-第三冊-2021-02-24.indd 564 2021/2/25 下午 03:58:27

59 看製陶器

機會是難得的，一個聰明人永遠不放過機會。

愚蠢之人，失去了機會；聰明之人，把握了機會；傑出之人，便創造了機會。想想看：你是屬於哪一類的人？

如果機會到了我們面前，不能引起我們注意，那我們的心便是另有所屬了。

世間創造機會的人，少得像夜晚的月亮；可是失卻機會的人，便像夜空滿佈的星星。



圖說百喻故事-第三冊-2021-02-24.indd 565 2021/2/25 下午 03:58:27

從前有一座村落，滿村落的人，都跑去窯廠，看陶師製作陶器，他們把自家的工作放下，無聊的去看陶師製作瓶盆的模型，看陶師描繪盆瓶上的花紋，看陶師用烈火燒煉陶器，可是陶師製作瓶盆的模型，一只連一只的做下去，而他們也能耐心的一只一只的看下去；陶師描繪盆瓶上的花紋，雖然是千篇一律，而他們站在陶師的身邊，也能津津有味的看下去。他們覺得看製陶器，比看世間任何精彩的戲劇，還要有興趣。

因此，他們被製作陶器的境界迷住了。在那麼多人中，只有一個人高聲的提議說：「我們為什麼在此呆呆地看製作陶器？現在離開此地不遠的地方，國王正在舉行隆盛的布施大會。凡是參加盛會的人，除了飽餐佳餚珍味，

圖說百喻故事-第三冊-2021-02-24.indd 566 2021/2/25 下午 03:58:27

還會獲得一份珍貴的財寶。老是呆在此地看製陶器，有什麼意義呢？我們大家一同去赴國王的布施大會吧！」

這個人雖是大聲的提議，而看製作陶器的人，完全看癡迷了。好像沒有聽到這個人高聲的呼喚；不過，群眾中，只有一個人淡淡的反應說：「我也打算去赴國王的布施大會，只是眼前製作的陶器還未看完，還是你先去吧！」

他說完了這話，便



圖說百喻故事-第三冊-2021-02-24.indd 567 2021/2/25 下午 03:58:29

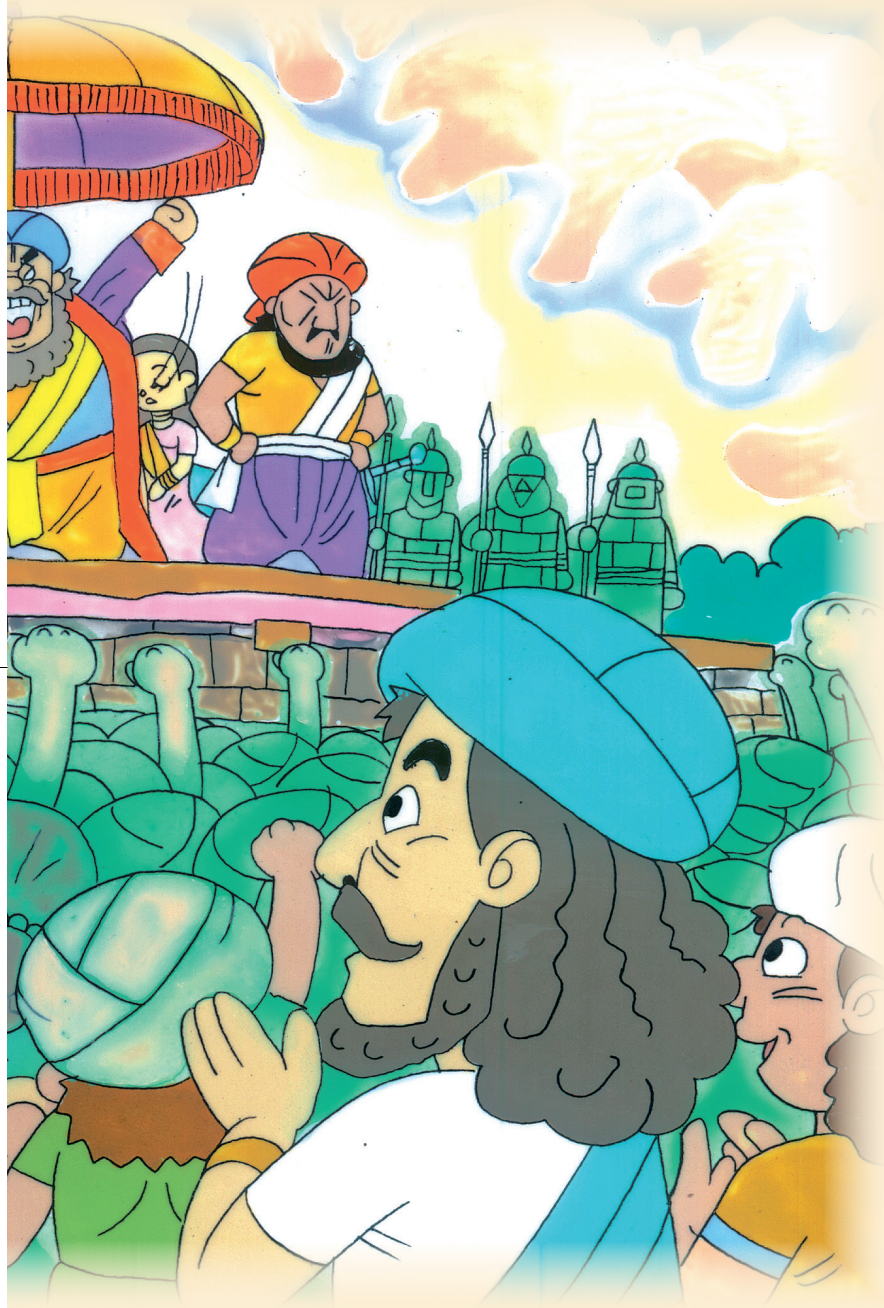

把頭掉過去看陶師將做好的泥盆，搬到窯裡，有次序的疊起來，真是看得興趣無窮，早把赴會的事情拋到九霄雲外去了；而那位提議的村民，見大家看得癡迷不醒，便悄悄地離開了窯廠，去參加國王舉行的布施大會。

他在大會中，看到了最尊貴的國王，還聽到國王向參

圖說百喻故事-第三冊-2021-02-24.indd 568 2021/2/25 下午 03:58:30

加大會的群眾演講。

國王說：「諸位參加大會的同胞，你們今天，能夠不遠千里而來，實在使我感到無比的榮幸！請大家隨意的用餐，請大家隨意撿取你們自己喜愛的財物。我所有的，我也希望大家都有，這是我心裡的願望……」



圖說百喻故事-第三冊-2021-02-24.indd 569 2021/2/25 下午 03:58:31

在場聽講的人，成千上萬，當大家聽完國王演講的時候，大家都熱烈的鼓掌、歡呼，表示對國王慈愛人民的行為而感激！

他參觀了會場的每個角落，他覺得這是人間希有的場面，他為那些愚迷不來的人惋惜，他最後在大會中得到很多珍貴的金銀財寶回家了。

他回家時，那些去看製作陶器的人也回家了。

於是他把去參加大會的情形，向他們詳詳細細的報告一番。

最後，他還將在大會獲得的財寶給他們看，那些看製陶器的人，見到這樣珍貴的財寶，才十分懊悔的說：「我們真笨呀，失去了得大財寶的機會。去看那些毫無意義的

圖說百喻故事-第三冊-2021-02-24.indd 570 2021/2/25 下午 03:58:32



圖說百喻故事-第三冊-2021-02-24.indd 571 2021/2/25 下午 03:58:33

事情，白白地站了一天，站得精疲力竭，還可憐的餓了一天肚皮。世間還有什麼人比我們更蠢呢？」

他們當中，有一個人忽然高聲的說：「現在讓我們去參加大會吧！」

「可是太陽已經落下了山坡，布施大會也已結束，到哪裡去參加呢？」

現在他們後悔，或者想去參加大會，但一切都已經遲了。只有羨慕別人所獲的利益，徒自空嘆，有什麼用呢？

圖說百喻故事-第三冊-2021-02-24.indd 572 2021/2/25 下午 03:58:34



圖說百喻故事-第三冊-2021-02-24.indd 573 2021/2/25 下午 03:58:35

世間人不也是這樣嗎：今天勞勞碌碌的做這件事，明天勞勞碌碌的做那件事，凡俗的事情紛至沓來，你應付了世俗，忘卻了修行。

佛陀慈悲，在苦難的人間遍布法音，希望塵俗眾生，能夠聽到出苦的妙法，同入安樂的聖境。

人不會永遠地健康，當死神降臨到你的頭上，才會懊喪空過了時光，錯過見佛聞法的機會，現在覺得自己的一生，已被凡俗的事情所埋葬。

圖說百喻故事-第三冊-2021-02-24.indd 574 2021/2/25 下午 03:58:38

修持佛法，是出離生死的聖道；修持佛法，是貧苦惡道之中的財寶。放棄佛法修持的人呀，你因身邊缺乏了功德法財，而墮落於貧賤苦厄的三惡道。

聽聞佛法的機會難遇，但你迷於世間的俗事，遇上聞法的機會，你也平白的放棄。

當你踏上死亡之路的時候，你才知道追求世間的虛榮名利，才是自己的愚癡！



圖說百喻故事-第三冊-2021-02-24.indd 575 2021/2/25 下午 03:58:39

60 水底金影

虛幻的世界裡，到哪裡找到真實的事物？誰能體會到眼前世界的虛幻？凡夫在虛幻的世界裡，認定了事事物物皆是真實。因此，捉住了事物的影子，大做文章，不斷貪求，不斷地爭取。直到最後的呼吸停止了，還不知道被物影愚弄了一生。這哪裡能表現出萬物之靈的智慧呢？平常人在俗物上用工夫，等于愚迷的猴子在水底撈月，那不是枉費工夫嗎？愚人將水底的金影，當著真金一樣的去打撈。怎能撈得寶貴的真金？這不就像猴子水底撈月的愚迷嗎？



圖說百喻故事-第三冊-2021-02-24.indd 576 2021/2/25 下午 03:58:39

從前有一位慈愛的父親，非常疼愛自己的獨生子。只要兒子有所請求，即使是最困難的事，也要滿足兒子的願望，況且是普通的要求呢？

「爸爸，那邊不是一個池塘嗎？」有一天年輕的兒子站在自家門口，指著遠遠的地方，問父親說：「我很喜愛在澄清的池塘之中游泳，我很



喜愛看水，爸爸，你歡喜嗎？」

「凡是你喜歡的事情，爸爸都喜歡。」父親慈愛的對兒子說：「不過，爸爸年紀大了，沒有年輕時玩水的興趣了，如你喜歡游水我是很高興的！」

「那麼我去游水，爸爸要跟我去嗎？」

「你先去，爸爸等一會就來。」

年輕的兒子，離開了父親，自己獨個兒來到池邊。他看到一池清澈的水，真是歡喜無比。

他坐在池邊的綠楊樹下，看澄清的池水。忽然，他看到水底有一條輝煌燦爛的金鍊，這使他極其興奮的自語說：「我要下去把金鍊拿上來。」

年輕人的性情是急的，他剛說了這話，便撲通一聲跳

圖說百喻故事-第三冊-2021-02-24.indd 578 2021/2/25 下午 03:58:42

入池中。他在池中東摸西找，把水底的泥，一把一把的抓起，又一把一把的丟掉，把清澈的池水弄混了。他沒有找著金鍊，弄得一身疲倦，自己才失望的爬上岸。在岸上他坐著看池裡金鍊的地方，自言自語的說：「奇怪呀！明明看到金鍊在池邊的水底，為什麼找不到呢？」

他休息了一會，池水又慢慢地澄清了，而金鍊又出現在水底。他低低地警告自己說：「這次可看準金鍊的地方，下水時務必要對準金鍊的地方下去。」

他這次確實



圖說百喻故事-第三冊-2021-02-24.indd 579 2021/2/25 下午 03:58:45

比第一次謹慎小心，他輕輕的下水，他在水裡輕輕地游動，不讓澄清的池水混濁，於是他的腳步輕移到金鍊的地方。然後他小心的俯身撈取，可是當他撈取的時候，只有摸到水底的泥土，他在水底泥土上亂摸了一陣，自己的身體又疲倦了。但總沒有摸到水底的金鍊，他又自言自語的說：「奇怪呀，為什麼撈不到呢？」

父親當兒子離開身邊的時候，總有點不放心，於是放下自己的工作，走到池邊來。他看到兒子靜靜地坐在綠楊樹下，面對澄清的池水發呆，樣子好像很疲倦。父親走近兒子的身邊，關懷的問道：「你為什麼這樣疲倦呢？」

「爸爸你看！」兒子手指著池邊水底說：「那不是一條金鍊嗎？」

圖說百喻故事-第三冊-2021-02-24.indd 580 2021/2/25 下午 03:58:45



「是啊！」父親在這一剎那，所見與兒子一樣，所以他如此回答。

「我為撈取水底金鍊，弄得一身疲勞。」兒子懷疑的告訴爸爸說：「為什麼當我下去撈取的時候，偏偏又沒有，這不是很奇怪嗎？」

圖說百喻故事-第三冊-2021-02-24.indd 581 2021/2/25 下午 03:58:46



圖說百喻故事-第三冊-2021-02-24.indd 582 2021/2/25 下午 03:58:47

父親聽完了兒子的報告，定神的看了半天，才知道水底乃是金鍊的影子，便喜悅的告訴兒子說：「真正的金鍊是掛在樹上，水底乃是樹上金鍊的倒影呀，你在水底又怎能撈到呢？」

「金鍊怎麼會在樹上？不是明明白白在水底嗎？」兒子還是不明白的問。

「你若不信，現在你放棄看水底的金鍊，抬起頭來看看樹上吧！」

兒子聽爸爸的話，不再看池塘水底的金鍊了。他猛一抬頭，看到堤邊的大樹枝頭上，赫然掛著一條金鍊。他口裡低聲自語的說：「奇怪呀，怎麼會掛在樹上呢？」兒子這才明白剛才所費的精神氣力，都是冤枉的白花了。

圖說百喻故事-第三冊-2021-02-24.indd 583 2021/2/25 下午 03:58:47

世間眾生，時時刻刻認定眼前五蘊和合的身體，為真實的自我。不像這孩子見到水底的金鍊一樣嗎？

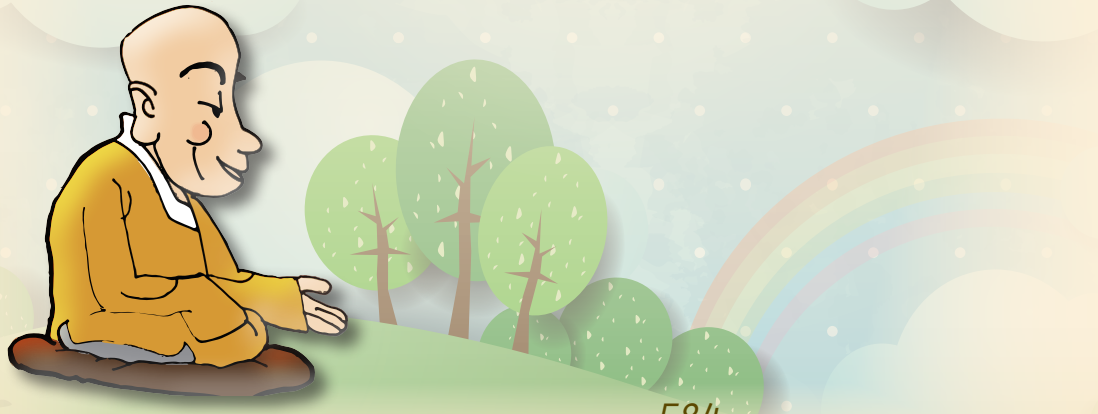

圖說百喻故事-第三冊-2021-02-24.indd 584 2021/2/25 下午 03:58:47

61 梵天妒意

世間一般神教徒的觀念，以為神是萬能的，以為神是萬物的創造主；但在科學昌明的時代，神力的範圍漸漸縮小了，比方：在科學沒有揭開自然界的真相時，春夏秋冬，風雨雷鳴，神教徒硬說是神表現出來的威力，現在誰不知道風雨發生的原因？現在誰不知道春夏秋冬季節轉換的道理？神教徒雖然很神氣，也不好意思硬說是神的威力了。

印度婆羅門教徒，也以大梵天來代替萬能的

圖說百喻故事-第三冊-2021-02-24.indd 585 2021/2/25 下午 03:58:47

神，他們說：大梵天才是萬物的創造主，才是世間的萬能之父。一般神教徒，不也尊稱神為天父嗎？直到現在那些神教徒，還向他們的天父祈禱，消災降福哩！他們硬說：世間人類是神的子孫，這些違背神意的子孫的子孫，那些神的奴僕，硬說是有罪的，科學雖揭開了神的假面具，但那些神奴還在拼命向神的面上貼金哩。

婆羅門是東方神教的教徒，在三千多年前，他們即找出梵天來做世間萬物的來源，梵天在婆羅門的心裡，真是無比的清淨，無比的崇高，無比的威力，所以尊稱他為萬能之父。

但梵天也有徒弟，傳聞徒弟也和梵天一樣的能造萬物，這樣看來，梵天也不能唯我獨尊了。

圖說百喻故事-第三冊-2021-02-24.indd 586 2021/2/25 下午 03:58:48

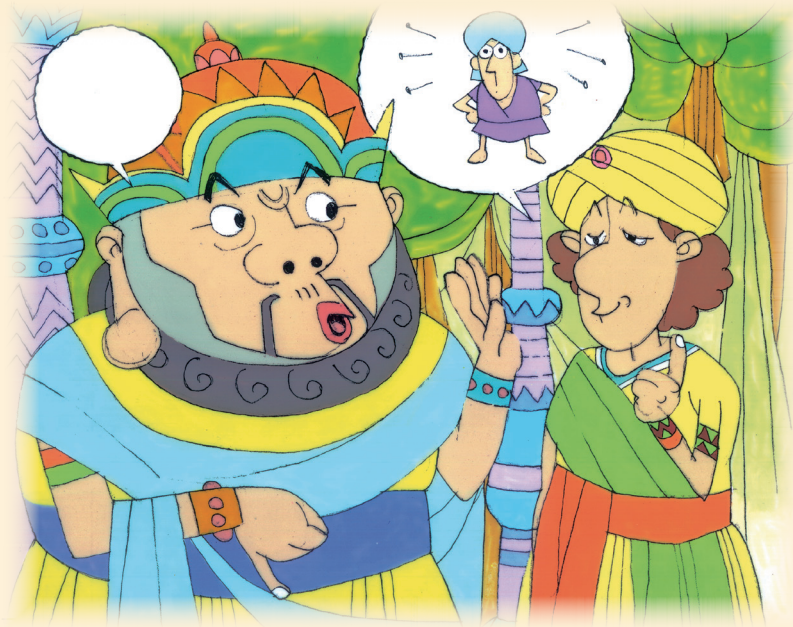

比方：有一次梵天的弟子，對至高無上的梵天說：「我也要和師父一樣的創造人。」

「不要隨便亂說吧，你哪能有創造世人的本領？」梵天好像瞧不起自己的徒弟，也好像怕徒弟造了人，使自己失去了獨尊的資格，於是嚴正的警告徒弟說：「你決定不能造，千萬莫違背我的意旨！」

但一般人的心情是很微妙的，你越是不讓他看的東西，他越是千方百計的想看；梵天的徒弟也和一般人一

圖說百喻故事-第三冊-2021-02-24.indd 587 2021/2/25 下午 03:58:51



圖說百喻故事-第三冊-2021-02-24.indd 588 2021/2/25 下午 03:58:52

樣，梵天越是阻止他創造人，他越是想辦法要表現出自己的本領，因此，他違背了梵天的意旨，偷偷地創造了一個人，梵天知道了這件事，雖然十分震怒，但徒弟已表現了行為，生米已經煮成熟飯，氣有什麼用呢？不如自己表現寬大的風度，去看看他創造的作品——人。弟子看到梵天來，躲也來不及了，只好恭恭敬敬的請師父批評說：「師父，你老人家看我創造的人怎樣？」

「不錯，你是懂得創造了；不過，你還沒有懂得創作的機巧。」梵天忍著一肚子氣，端詳徒弟創造的人，如此含蓄的批評說。

「請師父詳細的指教！」徒弟不能了解什麼是創作的機巧，不知道自己創造的人，有什麼錯誤的地方，因此，

圖說百喻故事-第三冊-2021-02-24.indd 589 2021/2/25 下午 03:58:53

懇求梵天詳細的指教。

「你看，這個人的頭做得太大，而人的頸項又太嫌細小。」

梵天如此批評，徒弟看看自己的作品，確實也有這個不調和的感覺，便繼續的請教說：「師父，再請你老人家細細的看看，還有什麼缺點呢？」

「缺點還多著哩！」梵天指著徒弟創作的人，很不高興的說：「你看：這人的手足也造得不相稱：手太大，手臂太小，腳做得太大，踵卻做得太小，這哪裡像人呢？」

「還有：你把人的牙齒做得露出了口唇，你把人的舌頭做得太長太大，舌頭長，將來使他們永遠地互說是非，你為人類引起多少麻煩呀！」

圖說百喻故事-第三冊-2021-02-24.indd 590 2021/2/25 下午 03:58:54



圖說百喻故事-第三冊-2021-02-24.indd 591 2021/2/25 下午 03:58:56

梵天非常不高興，內心裡充滿了妒意，認為徒弟也能造人，真是豈有此理，於是梵天不客氣的斥責說：

「我教你不要違背我的意旨，但你不聽話，結果，創造出三分像人七分像鬼的樣子，這哪裡是好的作品？真是丟人！」



圖說百喻故事-第三冊-2021-02-24.indd 592 2021/2/25 下午 03:58:59

上面是一個譬喻，在一般人的觀念中，人類都是梵天的兒孫，梵天的徒弟，不也是梵天的兒孫嗎？既然梵天的徒弟能造萬物，所有人類為什麼不能呢？此喻證明，人類世間，都由各人的本身業力所造呀，哪有什麼萬能的梵天？還有：外道不知道運用圓融無礙的佛法，只是斷章取義的一知半解的亂講，將真正的佛法，弄得似是而非，那不像梵天徒弟造作的人嗎？



圖說百喻故事-第三冊-2021-02-24.indd 593 2021/2/25 下午 03:59:01

62 病食一雉

遠行的人，要從近處落足，一步一步的向前走，才能走向遠方，一步怎能跨到遠方呢？

一個剛生的嬰兒，不經過一二十年的時間，怎能長大成人？

久病虛弱的身體，只食一隻野雞，怎能養好身體的虛弱？

下面故事中的病人，便犯了這樣的過失！



圖說百喻故事-第三冊-2021-02-24.indd 594 2021/2/25 下午 03:59:01

「唉！患病的人真是苦呀！」一個身患重病的人，自哀自怨的嘆息說：「人是不能患病的，患病除了拖累家人，帶給家人苦惱以外，什麼益處也沒有。」

「夫君，我是你的妻子，我對你的照顧是應該的，你為什麼要想得那麼多？」病人的妻子，坐在丈夫的床邊安慰說：「病只是一時的痛苦，醫生看了，吃些藥就會好的，何必那樣長吁



短嘆呢？」

「醫生什麼時候才能來？」病人焦急的問。

「派去的人已經很久了，再等一些時候應該來了。」妻子回答。

「好好的人，為什麼要生病？」病人在痛苦中，不斷的埋怨和疑問。

「病是什麼人都會有的。」妻子看看丈夫的鞋子，忽然靈感來了，於是她以鞋為喻說：「夫君，你看你鞋子的底，算是很堅固的了；但你才穿了幾時，就損壞了。人的身體，一直在勞動，又怎能不生病呢？穿壞了的鞋子，可以補了再穿，生病的人，看醫服藥，自然的也會康復，希望你安靜的等一會，醫生就快來了。」

圖說百喻故事-第三冊-2021-02-24.indd 596 2021/2/25 下午 03:59:02

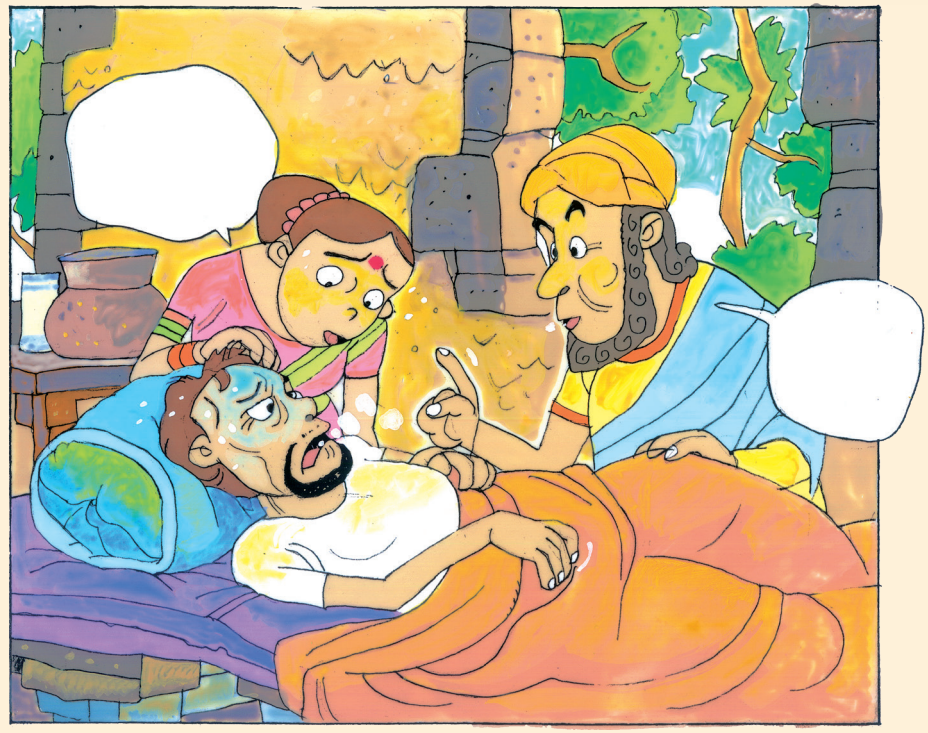

醫生真的沒有多久就來了，醫生認真的替病人診察，然後鄭重的說：「你的病，是缺乏營養而引起的，但不是很嚴重的大病，若你能安靜的調養，每天再進補野雞的肉，病就會很快痊癒的。」

醫生走了，病人的妻子，到市場裡買了一隻肥大的野雞煮給丈夫吃，一隻野雞吃完了，而病仍然未見好轉，

圖說百喻故事-第三冊-2021-02-24.indd 597 2021/2/25 下午 03:59:04

病人又為病焦憂了：

「怎麼辦呢？醫生叫我食野雞肉，現在野雞肉我已經吃了，病仍沒有好轉的跡象，這是什麼原因呢？難道是醫生故意的安慰我嗎？」



「再買野雞回來煮了吃，你看怎樣？」妻子建議。

「醫生的意思，只要進補野雞的肉，病就會很快的好了，現在我不是進補了野雞的肉嗎？再說：既然一隻野雞的肉，不能醫好我的病，就是吃很多的野雞肉都是一樣，

圖說百喻故事-第三冊-2021-02-24.indd 598 2021/2/25 下午 03:59:05

何必再去買野雞？」

妻子覺得丈夫的話倒也很有理由，也就不再去買野雞了，但過了幾天，仍未見丈夫的病好轉，心裡也著實不安，便徵求丈夫的意思說：「既然夫君病未見好轉，我再派人去把醫生請來看一次好嗎？」

「就這樣吧，」丈夫點頭同意了，派去的人不久便同醫生一起來了，醫生問：「你天天都食野雞的肉嗎？」

「你叫我食野雞的肉，我也聽你的話吃了，為什麼還沒有好轉的跡象？」

「你有天天吃嗎？」

「為什麼要天天吃？」病人舉個喻說：「譬如一個天生的盲人看不到太陽，你就是將所有的盲人找來，他們也

圖說百喻故事-第三冊-2021-02-24.indd 599 2021/2/25 下午 03:59:05

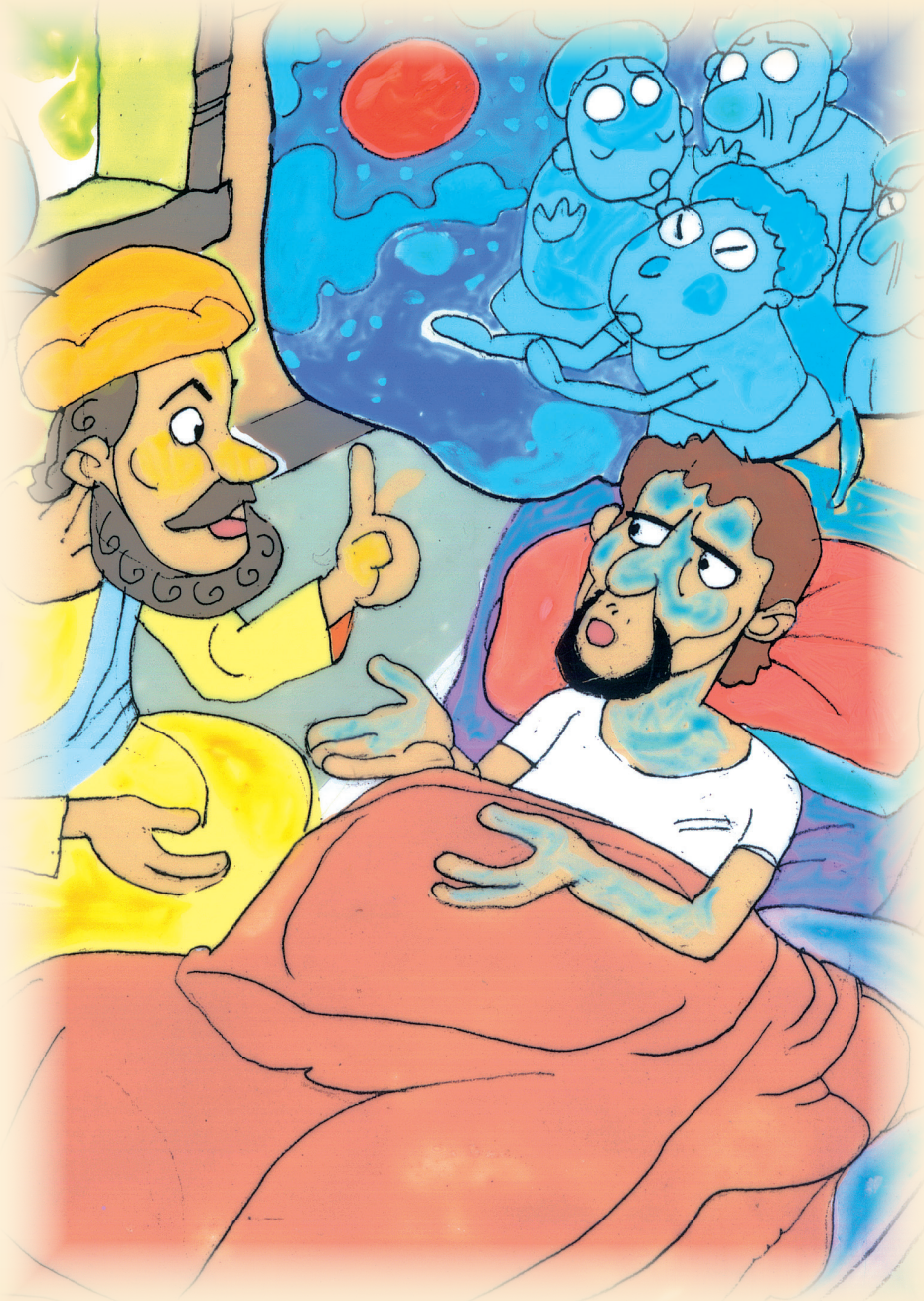

不會看到太陽；一隻野雞不能醫好我的病，就是天天吃野雞又有什麼用呢？」

「不能這樣說，」醫生也舉個譬喻說：「比方：清除一座垃圾山，你只挑了一擔，是不是就能將全部的垃圾清

圖說百喻故事-第三冊-2021-02-24.indd 600 2021/2/25 下午 03:59:06

除呢？」

「一擔怎能挑完？」病人爽直的說。

「一擔既然挑不完，是不是要繼續的挑下去呢？」

「當然要繼續的挑下去，」病人還補充的說：「不這樣繼續挑下去，怎能清除一座垃圾山？」

「既然要繼續的挑下去，才能挑完垃圾；那麼你吃一隻野雞怎能醫好你久已虛弱的身體呢？」醫生巧妙的反問他。

「那你要我怎樣？」病人只是不斷在翻眼，無可如何的請問醫生。

「我的意思，你要繼續的吃野雞肉，一直吃到你的身體完全痊癒為止，就像清除垃圾山，一擔挑不完，再繼續

圖說百喻故事-第三冊-2021-02-24.indd 601 2021/2/25 下午 03:59:06



的挑下去，一直把所有的垃圾挑完為止，你說對嗎？」醫生很耐心的善巧的說服病人。

圖說百喻故事-第三冊-2021-02-24.indd 602 2021/2/25 下午 03:59:07

外道聽佛陀說：修學佛法，應該注意一門深入，將來才有所成就；但外道即以一法僅僅實習一次，便想斷除無始以來的煩惱大病，這就像只食一雞，便想久病痊癒，哪裡能夠做得到呢？佛的本意，是叫修學佛法的人，不斷地精進修習，才能離諸煩惱大病，此和醫生，教病人續食雞肉，能使病癒是一樣的道理呀！



圖說百喻故事-第三冊-2021-02-24.indd 603 2021/2/25 下午 03:59:08

63 著羅剎衣

夜晚在月光下行路的人，未看清楚真相，便把橫在路上的繩當蛇，嚇得不敢向前再走一步，這是視覺錯誤引起的怖畏！

膽小的人，夜晚一個人在臥室裡休息，只要聽到一點聲音，便以為是鬼作怪，被嚇得魂不附體，渾身發抖；符堅在肥水吃了敗仗，聽到風聲鶴唳，便疑是後面的追兵來了，萬分驚怖，自己的人馬，在慌亂的逃退中，相互踐踏，不知死傷了多少人！

圖說百喻故事-第三冊-2021-02-24.indd 604 2021/2/25 下午 03:59:08

從前有一班唱戲的人，自己的家鄉鬧饑荒，家鄉人連飯都沒得吃了，哪裡還有看戲娛樂的心情？當然，以唱戲為業的人，生活也就更困難了。



「我們怎能整天的坐著吃飯呢？」唱戲的老闆，心情焦慮的說：「如我們再不想辦法，還是整天的坐著吃，恐怕到最後只有餓死在家鄉了。」

「我看，不必這樣心急，過些時候再說，」演員甲說：

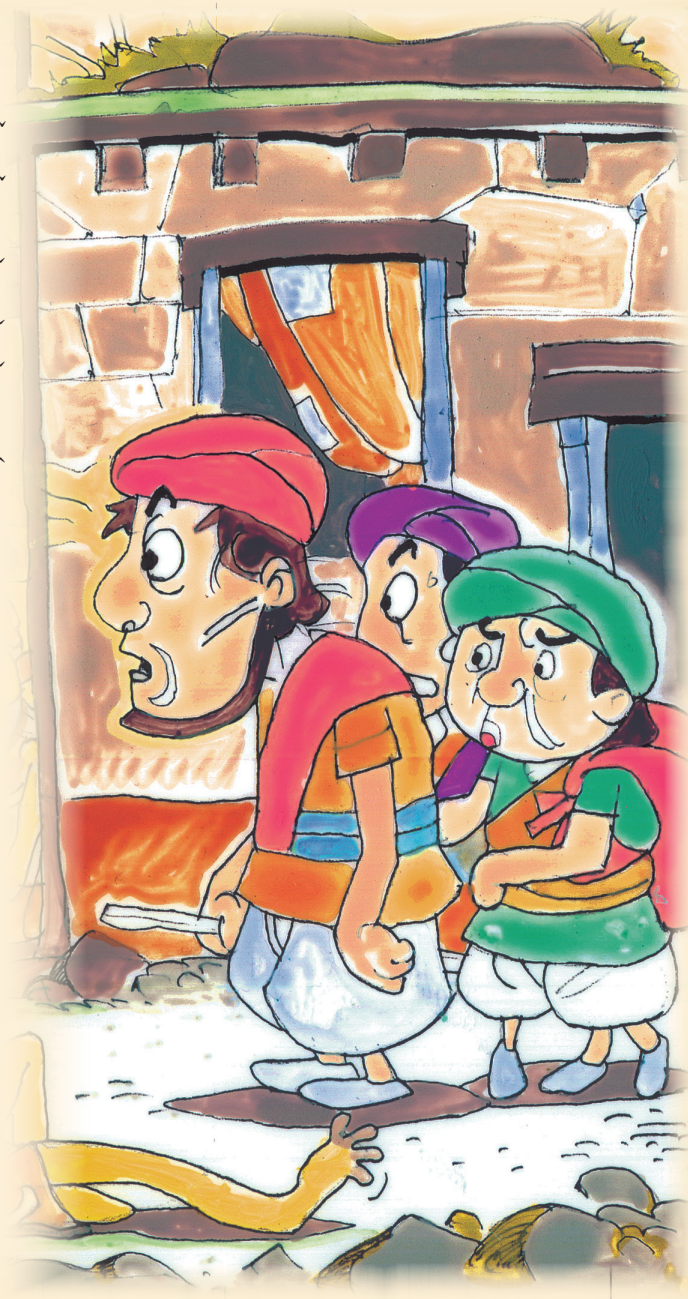

「我想天無絕人之路。」

「現在已經是生活艱困的時候，哪能還再一直的拖下去。」演員乙反對說：「我們應該冒險奮鬥的去求生，不能坐以待斃呵！」

「我認為乙的反對是合理的。」戲班的老闆說：「拖下去的政策，將會使我們得到更不幸的下場！」

圖說百喻故事-第三冊-2021-02-24.indd 606 2021/2/25 下午 03:59:11

「我們寧願離開家鄉，到遠遠的地方受苦，到遠方去還可能碰到好機會，困守家鄉有什麼意義呢？」演員丙也非常贊成老闆的意思。

「離開家鄉，我認為是唯一求生的辦法。」老闆做了最後決定說：「諸位，你們現在就開始收拾道具，決定明天一早啟程。」

饑餓是逼人的，為了避免饑餓的威脅，這班演戲的藝人，只有離開親切的家鄉。

他們整班的人馬出發了，一連走了五天才脫離了饑饉的災區，在經濟較好的環境裡，偶爾的也會駐下來演一兩天戲，雖然收入甚微，總比完全沒有收入的時期好多了，就像夜晚行路，雖然沒有月光但能有稀疏的星星，那總比

圖說百喻故事-第三冊-2021-02-24.indd 607 2021/2/25 下午 03:59:11

完全沒有光要好得多！

現在他們來到一座叫做新山的山區，傳說新山之中，常常有食人的羅剎鬼出現，他們這班演戲的藝人，晚上就歇宿在新山山頂的平地上，但山頂平地，地高風寒，特別是在夜晚，更感到寒冷難當。

「我們為什麼不烤火？」有個演員，好像發現了什麼似的建議說：「山中有的是柴，我們為什麼不撿些乾柴？

真呆呀！」

烤火是解決寒冷的唯一辦法，大家非常熱心撿拾乾枯的樹枝，人多，很快便拾得了一大堆柴，他們開始把枯柴燃著，熊熊的火光，既能照亮山中的黑暗，也能趕走周圍的寒冷，大家圍繞在溫暖的火光中，說說笑笑，進入了甜

圖說百喻故事-第三冊-2021-02-24.indd 608 2021/2/25 下午 03:59:13



美的夢鄉。

在半夜的時候，有個演員怕寒，悄悄地起來拿了一件扮羅剎鬼的戲袍套在身上，坐在火邊取暖，忽然有個演員醒來，他一看火邊坐著一個羅剎鬼，也不認真的瞧一下，竟慌慌張張糊里糊塗驚恐的逃跑了，因他跑動的聲音，驚醒了所有同伴，這些同伴也

圖說百喻故事-第三冊-2021-02-24.indd 609 2021/2/25 下午 03:59:14



不問個明白，也糊里糊塗的跟著逃跑，而身穿羅剎鬼戲袍的人，因為大家都拼命的逃，他也跟在後面拼命的追趕。這一來，那些逃跑的人，看到羅剎鬼在後面追趕，就更緊張，也明白逃跑的意思了；他們拼命的爬山越嶺，拼命的涉水渡河，他們穿過了荊棘林，踏過了亂石堆，弄得遍體鱗傷，他們在萬



分的恐怖中，你追我逐的向前跑，一直奔跑到天明，其中一個膽大的人，偶一回頭，見追趕來的羅剎鬼，正是戲班裡的演員，便大聲的問道：

「你不是我們的同事嗎？為什麼要扮兇惡的羅剎鬼在後面追趕？真嚇死我們啦！」

「我穿上羅剎鬼的衣服烤火，為什麼你們竟莫名其妙的向外奔跑？我沒有辦法，只好跟在你們後面跑，怎說是追趕你們？」這個穿羅剎鬼衣服的演員問說：「你們為什麼奔跑得那樣緊張？」



圖說百喻故事-第三冊-2021-02-24.indd 611 2021/2/25 下午 03:59:18

「這個山中不是有吃人的羅剎鬼嗎？大家看到羅剎鬼了，怎能不拼死的狂奔？」

「你們為什麼不看清楚？」

「那個時候，逃命已來不及了，哪裡還敢看兇惡的羅剎鬼？」

現在大家看清楚了，才放下恐怖緊張的心情，不約而同的說道：「這真是一場虛驚呀！」



圖說百喻故事-第三冊-2021-02-24.indd 612 2021/2/25 下午 03:59:19

凡夫之人，在漫漫的生死長夜之中，受著煩惱魔鬼的擾亂追逐，可憐他們勞苦的奔走一生，一直跑到生死夜盡的時候，才明白過來，這是一場虛幻的惡夢！



圖說百喻故事-第三冊-2021-02-24.indd 613 2021/2/25 下午 03:59:20

64 古屋疑鬼

任何人總會為我，而拼命的與別人爭，誰能將我具體的指出來呢？我，是虛渺的幻影，就像水底月一樣，看來似有，等我們實際的去打撈時，便什麼都沒有了。虛幻的東西本來是沒有的，那只是一個迷離的幻影，我們知道了水底月的空幻；但不知道「我」的空幻，結果，被空幻的「我」影迷住了，世間人事事為「我」爭執，處處為「我」拼命，這不是愚蠢嗎？世間有些自命不凡的人，笑那些淺見者的愚迷；但有幾個人瞭解自己的愚迷？



圖說百喻故事-第三冊-2021-02-24.indd 614 2021/2/25 下午 03:59:20



從前有一座破舊的古屋，屹立在荒野的地方；所以，沒有一個人敢住進去，因為如此，傳說的鬼故事就更多了。

有一天來了一個過路的人，走到附近古屋的村莊，希望在村莊找一個住宿的地方，便問村裡的人說：「請問你們這裡有住宿的地方嗎？」

「有是有的……」村裡的人，遙指那座古屋說：「那邊有一座從無人住的古屋，

不知道先生是否願意去休息？」

「沒有關係，我非常願意到那荒野的古屋去休息，只要你們允許我。」客人說。

「我們沒有不允許的。」附近古屋的人，告訴過路的客人說：「不過，那座古屋裡有迷惑人的惡鬼，你一個人去不怕嗎？」

「你們怎麼知道那古屋裡有鬼？」過路的客人，有點驚疑的問。

「我們怎麼不知道？」村裡的人，大聲的說：「我們是在這個地方長大的，那座古屋的惡鬼，將晚上過路的人迷住，然後就活生生的吃人肉、喝人血；你是遠方的生客，哪裡知道



圖說百喻故事-第三冊-2021-02-24.indd 616 2021/2/25 下午 03:59:22

我們這個地方的事情？若我們事先不告訴你真相，那我們會永遠地對不起你的！」

但這個過路的客人，並沒有被嚇住，反而笑笑說：「世間哪有這樣兇的惡鬼？既然那是空屋，今晚我就住宿在裡面，看看兇的鬼，到底有多兇？因為，在我的心裡，只有鬼怕人，哪有人怕鬼的道理？」



「你真是個沒魂大膽的人，竟敢住到古老的鬼屋去休息？」

村裡的人，又再認真的交代說：「我們現在向你聲明，既然你要住進古屋，萬一有什麼三長兩短，我們可不負責。」

圖說百喻故事-第三冊-2021-02-24.indd 617 2021/2/25 下午 03:59:22

呆板的鬼力氣，卻沒有人的機智活力，所以，我曾打死過



過架，鬼只有

「我曾跟鬼打

風趣的大話：

索性再說幾句

的人，不開口，

人，看到村裏

過路的客

的。」

會怪任何人

心，我決定不

「你們放

圖說百喻故事-第三冊-2021-02-24.indd 618 2021/2/25 下午 03:59:24

兇惡的鬼，那被打死的惡鬼，有一大群鬼朋友，也不敢動我一根毫毛，何況古屋的鬼又不多，我怕什麼！」

村裡的人聽得呆住了，他們心裡想：客人既曾打死過兇惡的鬼，那一定是勇敢力大的人了，他們想到這裡，覺得他是一個非常不平凡的人，便又嚴肅的告誡說：「你以前打死的鬼，可沒有這座古屋的惡鬼厲害，雖然你有打鬼的本領，我仍希望你好好地考慮考慮，然後再決定。」

「這要考慮什麼？」這個陌生客滿口不在乎，村裡的人見他如此，也就不再說什麼了。

美麗的夕陽，慢慢沉下了山坡，這位大膽的陌生客，孤孤單單的走進了荒野的古屋，他覺得屋裡很是安靜，正是最好的休息之所，哪有什麼兇惡的鬼呢？他真的放下

圖說百喻故事-第三冊-2021-02-24.indd 619 2021/2/25 下午 03:59:24



心來安靜的休息了。

當太陽完全落山的時候，又有一個過路的人，經過這個小小村莊，他也希望能找到一個休憩的地方，住宿一宵，村裡的人，誠實的指向黑暗的遠方說：

圖說百喻故事-第三冊-2021-02-24.indd 620 2021/2/25 下午 03:59:25

「那邊有一所古屋，只是裡面有兇惡的鬼，古屋是很寬大的，剛才已有一位膽大的過路人進去休息了，你如果是一位大膽的人，也請到那邊去休息吧！兩個人住在一起也好有個伴。」

「談到鬼，我可真不怕。」這位過路的大膽客，也非常風趣的誇口說：「我曾經跟很多蠻橫殘暴的野鬼打鬥，我一個人打敗了那些殘暴的惡鬼，在戰鬥中被俘虜的鬼，就被我們剝皮抽筋，鬼能算什麼？」

村莊裡的人，聽他說得如此神奇，大膽無邊，他要到那邊休息，大家也就不再攔阻了。

他走到那荒野的古屋，首先準備破門而入，哪知道門關得緊緊的，他拼命的敲門用力的推門，住在裡面的客

圖說百喻故事-第三冊-2021-02-24.indd 621 2021/2/25 下午 03:59:25



人，正打算休息，想不到真的有鬼來了，於是他拼命的抵住門，生怕門外的鬼把門打開，並生氣的大聲罵道：「你這不守本份的鬧事鬼，為什麼夜晚來吵我的睡眠，趕快給我滾開！」

在門外的陌生客，以為古屋裡面的鬼，抵住大門，心

圖說百喻故事-第三冊-2021-02-24.indd 622 2021/2/25 下午 03:59:26



裡極為憤怒的大聲罵道：「你這可惡的自私鬼，為什麼不開門？告訴你：萬一被我推開大門，我一定剝你的鬼皮，吃你的肉！」

他們兩個陌生客，整整鬥爭一夜，直到天明的時候，他們才明白都是過路的陌生客。

圖說百喻故事-第三冊-2021-02-24.indd 623 2021/2/25 下午 03:59:27

世人的諍訟都是為了我，可是我在哪裡呢？但在無明的長夜之中，為我枉自諍訟，這不像兩個陌生客，互疑為鬼鬥爭了一夜的笑話嗎？



圖說百喻故事-第三冊-2021-02-24.indd 624 2021/2/25 下午 03:59:28

65 因禍得福

世間的善知識，以愛語善行，導引眾生進向聖潔崇高的佛道。

世間的惡知識，以邪惡的法門，將眾生引向苦難無邊的三途。

世間亦有順增上緣與逆增上緣的境遇。

譬如學道之人，遇到美好的環境，親近到學德俱尊的善知識，以此因緣，他從安定的生活中，學道得道，這便是順增上緣的助力。

亦有學道之人的環境完美，但自己耽於逸樂，



圖說百喻故事-第三冊-2021-02-24.indd 625 2021/2/25 下午 03:59:28

荒廢道業，空過時光，於此時刻，忽然有人對他表示出極大的輕視，給他以最大的侮辱，激起他無比的羞愧；因此，他掉轉頭來，發奮圖強，勇猛精進，終成道業，這便是惡逆增上緣的助力。

世間人不也有因受別人的陰謀陷害，於中轉禍為福的事情嗎？

圖說百喻故事-第三冊-2021-02-24.indd 626 2021/2/25 下午 03:59:28

從前有一個美麗的少婦，她平常生活非常放蕩，可以說：她是一個荒婬無度的女人。

因為她內心的愛慾極盛，丈夫便不能滿足她的心意了，所以，她很厭惡丈夫的無能，時時刻刻，都在想方法殘害自己的丈夫；雖然，她已想了很多陷害的方法，但都不能圓滿的成功。



那天，該是陷害丈夫最好的機會來了，國王要派遣她

圖說百喻故事-第三冊-2021-02-24.indd 627 2021/2/25 下午 03:59:30

的丈夫，到鄰國去做特使。她秘密的計劃，造了五個極毒的大餅，當丈夫臨行的時候，她虛情假意的對丈夫說：

「夫君，你現在要到很遠的地方去做特使，我實在擔心你在路上饑餓，現在我為你特別製做五個香甜的大餅，當你在路上饑餓的時候，可以隨時取食。」

丈夫很感激妻子的關心，他將妻子特製的大餅，甚為珍貴的攜帶著動身了，當他走進鄰國的邊界，人地生疏，他心裡想：如果肚饑的時候，找不到吃飯的地方，就可將妻子為他準備的餅充饑了。

晚上，他已走得十分疲倦，想找個住宿的旅館，和吃飯的飯店，但很失望的沒有找到，他就隨隨便便的寄宿在樹林之中，他為怕遇到兇猛的野獸，便爬到一棵大樹上休

圖說百喻故事-第三冊-2021-02-24.indd 628 2021/2/25 下午 03:59:30

息；可是當他爬上樹之後，才發現將包裹大餅的包袱，遺留在樹下，當他正在打主意下去拿時，沒有想到闖進來五個搶劫的盜賊，這些盜賊，盜取了鄰國國王的許多匹駿馬，以及很多很多最貴重的寶物，已經走了很遠的道路，肚裡十分饑餓，當他們坐在樹下休息的時候，忽然發現到一個包袱，打開一看，包袱裡竟



圖說百喻故事-第三冊-2021-02-24.indd 629 2021/2/25 下午 03:59:33

有五個香甜的大餅，他們十分喜悅的每人分食一個，沒有想到，這個餅的毒性猛烈，吃下去不到一刻工夫，五個盜賊，便都橫七豎八的倒在地上死了。

這位特使，在樹上萬分恐怖，好不容易挨到了天明，當曙光照明了大地，他發現樹下的五個盜賊死了，這才歡天喜地的從樹上下來，他心裡想五個盜賊，盜來的珍貴財寶，以及高大的駿馬，一定是尊貴豪富的王家之物，他靈機一動，便用刀重重地砍傷每個盜賊的屍體，然後，將盜賊盜來的駿馬，馱諸財寶，走向鄰國的都城，當他正在趕路前進的時候，不想遇到了鄰國捉盜的追兵，而國王本身，亦在軍中督導追兵前進，捉拿大膽的匪賊，現在見此人有此駿馬、財寶，均是王宮珍藏的失物，國王立刻攔住

圖說百喻故事-第三冊-2021-02-24.indd 630 2021/2/25 下午 03:59:33



了這位特使問道：

「你是何人？在什麼地方得了這許多高大的駿馬和尊貴的財寶？」

「我是某國人，因我國王對貴國的崇仰，特派我為貴國的特使，沒有想到昨夜遇上了盜賊，我跟盜賊戰鬥了一夜，終將所有的盜賊殺死，因

圖說百喻故事-第三冊-2021-02-24.indd 631 2021/2/25 下午 03:59:34

此，我將盜賊搶劫來的寶物、駿馬，帶來見國王。」

這位特使編造了一篇很動人的故事，報導得極為生動，最後他還對國王補充的說：「以上所說，是絕對的事實，大王若不見信，可派遣親信去實地的察看。」

國王聽了這番動人的報告，實在也被他的勇武驚住，為了證實這件事，國王立刻派遣了隨從，觀察現場，了解實際情形，派去的隨從回來說：「大王！的確是真實的事情。」

國王感到非常的喜悅，對於特使，也就特別的欽佩和看待。

國王回到宮中，對這位外國特使，除了賞賜大量的財寶，還賜他尊高爵位，分封他很多肥沃的土地，作為酬謝

圖說百喻故事-第三冊-2021-02-24.indd 632 2021/2/25 下午 03:59:34

他的功勞！

可是那些常在國王身邊的舊臣，看到新來的特使，得到如此豐厚的賞賜和尊貴的榮寵，心裡就感到十分的不舒服，於是假裝好心的提醒國王說：「他是遠來的特使，我們不知道他的底細，大王應該細細地觀察他，怎能給他如此過厚的賞賜？」



這位遠來的特使，不久也知道了這件事，便故意的揚

圖說百喻故事-第三冊-2021-02-24.indd 633 2021/2/25 下午 03:59:36

言說：「誰不服氣我的，請表現出自己的勇氣，我們到一個寬大的操場，大家來試試勇武的技能。」

那些對他充滿妒意的舊臣，誰也沒有勇氣出來較量；但心裡面時時總是想設下謀害他的陷阱。

那該是最好謀害他的機會來了，因為這個國家都城的西邊，在一片荒野的山區之中，有一頭猛惡的獅子，常常出來傷害人命，這班妒意很重的舊臣集會商討說：「那個遠來的特使，既然是勇武無敵，我們為什麼不公推他去殺這頭猛獅為國除害呢？」

所有參加集會的舊臣，都贊成這個建議，於是他們奏請國王派遣那位特使去殺猛獅，表面上是推崇他的武藝高強，為民除害，而實際上是藉此機會設下陷害的詭計，國

圖說百喻故事-第三冊-2021-02-24.indd 634 2021/2/25 下午 03:59:36

王不知道這班舊臣的陰謀，也認為這是最好的辦法，於是將這位空有勇武虛名的特使叫來，讚嘆了一番，當面賜給他最鋒利的刀箭說：「這頭猛獅，為民大患，很多經過那荒野地帶的人，都遭到猛獅的傷害，



圖說百喻故事-第三冊-2021-02-24.indd 635 2021/2/25 下午 03:59:38

此次卿能殺滅猛獅，為民除患，真是功在人間，我國臣民將會永遠地感激你的大恩！」

國王說完了這段話，走下寶座，親熱的執著這位特使的手說：「願卿神勇，此行成功！」

這位特使，接過國王的刀箭，頭腦一片空茫，國王對他的握手，和向他成功的預祝，他空茫的頭腦裡好像沒有一點感覺，他唯一還記得清楚的，就是國王派他去殺猛獅，於是他麻木的向國王敬個禮，懷著無比憂懼的心情辭退出來，他低低的茫然的問自己：「我有什麼力量殺獅子呢？但王命怎能違背？這回我完啦！」

既然不能違背王命，他只好硬著頭皮，走向荒野的山



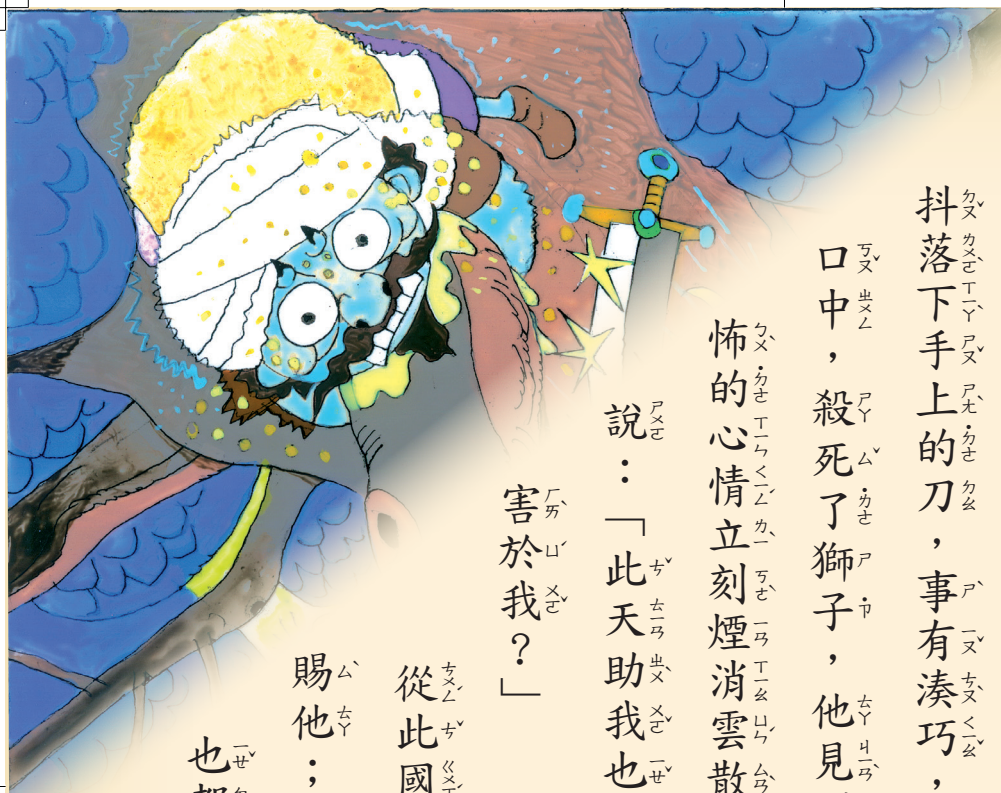

區，當他剛剛走進獅子活動的荒野地帶，不想凶猛的獅子，一聲怒吼，已飛躍的撲殺過來，這位特使在此萬分驚怖之下，只好拼命的爬上樹，而兇猛的獅子仰頭張口，吼聲如雷，特使在樹上戰戰兢兢，恐怖得兩手發抖；不意竟抖落下手上的刀，事有湊巧，而這把利刀竟跌落到獅子的口中，殺死了獅子，他見到獅子已死，眼睛一亮，恐怖的心情立刻煙消雲散，他這個時候很神氣的自語說：「此天助我也，陰謀狠毒的人，又怎能陷害於我？」

從此國王格外的寵信他，加倍的賞賜他；而那班嫉恨他的舊臣，對他也都表示了無比的敬意！

圖說百喻故事-第三冊-2021-02-24.indd 637 2021/2/25 下午 03:59:43

這個譬喻是說，惡逆的因緣，也會使人成道。



圖說百喻故事-第三冊-2021-02-24.indd 638 2021/2/25 下午 03:59:43

66 華而不實

美麗動聽的語言，未必有實際的價值，會說高尚的理論，沒有實際的經驗就像只見開花，沒有結果的樹一樣，只是好看，對人沒有多大的益處。

戰國時代的趙括，少學兵法，每當論兵，自認為天下沒有一個勝過他的人了，大家也以為他是當時最了不起的大軍事家，只有他的父親，才了解他是空有理論妄自尊大的人，果然長平一戰，被秦國的白起，打得全軍覆沒，自己也死在敵人的刀箭之下，這就是不著實際的理論，得來苦難的下場。

圖說百喻故事-第三冊-2021-02-24.indd 639 2021/2/25 下午 03:59:43



從前有一位大富翁的兒子，年紀很輕，但對他入海採寶的事情，表現了無窮的興趣；因此，他與一班經常採寶的商人入海了。

富翁之子，進入大海的時候，看看浩瀚無邊的大海，興趣無窮的對那班採寶的商人說：

「我對航海的知識，曾經下過一番苦工，我讀過很多種航海的書籍，直到如今，航海書籍裡面的理論，

圖說百喻故事-第三冊-2021-02-24.indd 640 2021/2/25 下午 03:59:46

我還能熟習的背誦出來；比方：遇到大風浪的時候，船要怎樣的駕駛；遇著海水湍急的回漩，或者遇到海水的逆流，船要如何如何的駕駛。」

他說得頭頭是道，引人動容，於船入海的全部商人，也確認為他有此駕駛的高明技能，心裡頭對他表示了十分欽佩，只聽他又說：「在廣闊空茫的海上航行，完全要注意水流風向：應該向前行的時候就向前行；應該停泊的時候就停泊；應該後退避險的時候，就應該即時後退。總之，在大海中駕駛，要能看風轉舵，要能靈活的運用；否則，微渺的小舟，跟無限風浪的大海博鬥，怎能沒有覆舟的危險呢？可是有些呆板的航海家，不識時務，不懂得靈活的運用，結果，遭到了不幸的下場，那不是無辜嗎？」

圖說百喻故事-第三冊-2021-02-24.indd 641 2021/2/25 下午 03:59:46

他談論駕駛的理論，就是一位偉大的航海家，也未必能說出如此透澈的駕駛方法，大家靜靜地聽他講，而心裡也實在佩服他的高論，事有湊巧，在他們入海還不到一月之久，真正負責航海的導師病了，而且一病就非常的沉重，當航海的導師病重時，所有入海的商人，都圍繞在他的身邊，表現出無比的關懷，在群集的商人之中，有一位年紀較長的人，像



圖說百喻故事-第三冊-2021-02-24.indd 642 2021/2/25 下午 03:59:48

代表一樣的慰問說：「你日夜辛勤的掌舵，工作過於辛勞，而致積勞成疾；若你安心的放下工作，好好地靜養幾天，我們相信你的病很快就會好的！」

「恐怕不行了。」

掌舵的船師，十分虛弱的望著周圍的商人說：「諸位好意，對我如此關懷，我心十分感激！但我在病前好像有個不幸的預兆。」

船師說到這裡，虛弱的聲音停下來，好像不願意再說下去的樣子，但在他周圍的商人，一方面對他病體的關懷，一方面也想聽聽他病前的預兆，於是問道：「你怎



圖說百喻故事-第三冊-2021-02-24.indd 643 2021/2/25 下午 03:59:50

麼體會到是個不幸的預兆呢？」

「情形是這樣的」船師振作一下精神，調整了自己的臥姿，然後嘆了一口氣，低沉的說：「在我病前的一剎那，我正在聚精會神的掌舵，我的目光集中在航行的海上路線，忽然在船的左邊海浪中，冒出一個青面獠牙的鬼來，指著我說：」

「我們的海神要你在三天之內去報到。」

「我聽得清清楚楚，我也看得清清楚楚，但這個鬼說完了這話就不見了，當我聽到這話時，真是毛髮直豎，忽然打了個寒顫，就這樣我開始病了，這是昨天早上的事，我想，我最多還有一兩天的壽命了！」

大家聽了船師這個不幸的預兆，默默無言，一時陰影

圖說百喻故事-第三冊-2021-02-24.indd 644 2021/2/25 下午 03:59:51

好像籠罩在每個商人的心頭。不過，那位年紀較長的商人，仍像代表一樣的安慰他說：「這可能是你一時的錯覺，你只要安靜的休息幾天，疲弱的身心就會好的！」

但事實跟他說出的預兆一樣，第三天早上船師便可憐的死了，大家於此汪洋無際的大海中，一時失去航行的導師，心頭真是有說不出的憂懼，也有說不盡的悲哀。於是，大家在悲痛之餘，開個會議商量了一陣，最後決定請富翁之子為航行的最高導師，唯有那位年紀較長的商人悶悶不樂，既未反對，也不附和，從始至終沒有開口說一句話。

現在富翁之子是代理航行的最高導師了，他耀武揚威的坐在指揮臺上，倒也像個樣子，只是把舵時好像有點不實在，當他遇到了海水回流，便高唱航海的理論，可是船

圖說百喻故事-第三冊-2021-02-24.indd 645 2021/2/25 下午 03:59:52

盤旋轉在急流之上，危急萬分，他還在高唱：「遇流回急，船行流外，莫入漩流。」

可是他把舵的方向，卻駛向急流的中心，結果，船被急漩的流水吞沒了，滿船商人，都可憐的葬身魚腹，這不是空虛的理論，導引出最不幸的下場嗎？！

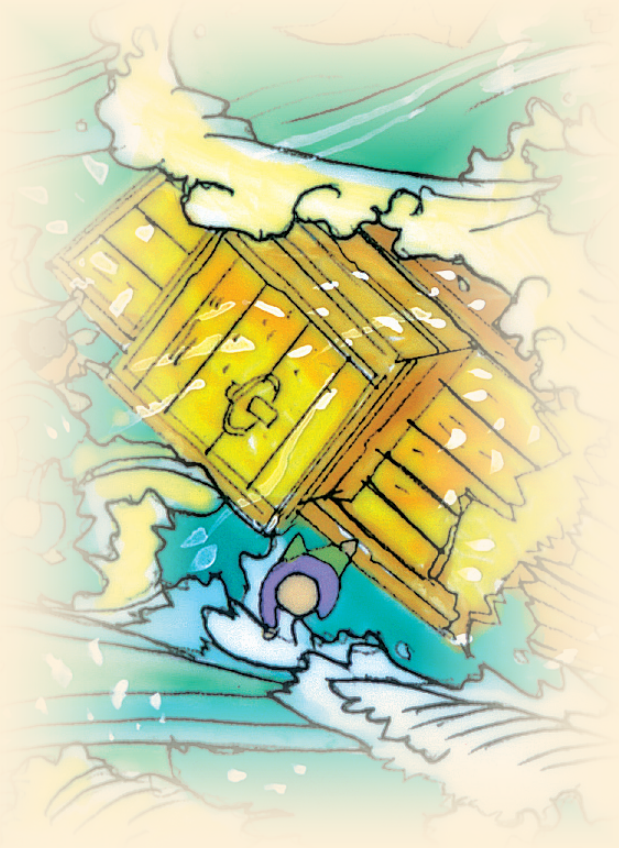

圖說百喻故事-第三冊-2021-02-24.indd 646 2021/2/25 下午 03:59:52

微妙的佛法，是崇高的理論，但沒有修證佛法的經驗，只是一味高談理論，那不就像華而不實嗎？



圖說百喻故事-第三冊-2021-02-24.indd 647 2021/2/25 下午 03:59:53

67 賭餅忘賊

世間虛偽做作的人太多了，像王莽偽裝禮賢下士，樸實仁厚，結果，篡奪了漢家天下。曹操小時候偽裝死亡，結果，贏得了父親的信任，從此叔父說他的壞話，就沒有人聽了。也有人偽裝瘋傻，像戰國時期的孫臏，為了保全性命，裝瘋食糞，結果，逃脫了龐涓的掌握，終能報仇雪恨，這都是中國歷史上赫赫風雲的大人物，至於小人物的瘋瘋傻傻，為利作偽，那就更不用說了。

圖說百喻故事-第三冊-2021-02-24.indd 648 2021/2/25 下午 03:59:53

很久以前，有一對恩愛的夫婦。他們的日常生活是很有樂趣的，有時他們愉快的一同出去旅行。

比方：遇到清閑的假期，丈夫總是親切的問妻子：

「今天我們去海濱渡假，你看好嗎？」

「我非常喜歡海。」妻子常是愉悅的附和丈夫的意見說：「在家悶久了，到海邊享受一下清涼的海風，欣賞一下碧波無際的大海，那不是人生最爽快的時刻嗎？」

「平常我們沒有機會接近大海，假期讓我們看看大海的境界，看看大海無限活躍的場面。舒展我們狹隘的心胸，擴大我們短小的視野，那不是很有意義嗎？」丈夫意味深長的說。

有時他們自由自在的到處看熱鬧。比

圖說百喻故事-第三冊-2021-02-24.indd 649 2021/2/25 下午 03:59:54



圖說百喻故事-第三冊-2021-02-24.indd 650 2021/2/25 下午 03:59:56

方：每當民間喜慶節日的假期，丈夫便自然的問妻子說：

「今天是民間熱鬧的端陽節，我們去河邊看龍舟吧。」

「好久沒有出門看熱鬧了，今天難得有這樣熱鬧的佳節；只是中午在何處午餐呢？」妻子在愉快中，說出了這點小小的顧慮。

「就在看熱鬧的地方午餐！」

「看熱鬧，調劑一下生活的方式，也是人生的一種難得的享受。」妻子喜悅的說：「就依照你的計劃行吧。」

不過，有時他們也能利用假期勤奮的工作。唯有一次，他們在街上買回了三只香甜的燒餅，他們高興的各食一只，還多餘了一只，為了處理這只多餘的餅，就產生了不同的意見，引起了一場賭餅的笑話，丈夫首先對妻子

圖說百喻故事-第三冊-2021-02-24.indd 651 2021/2/25 下午 03:59:56

說：「我是你的丈夫，妻子愛敬丈夫是世間的常道，剩餘的這只餅，應該是我的了。」

「但我是你親愛的妻子，世間凡是受過高等教育的男士，沒有不尊敬妻子的。多餘的這只餅，應該是我的！」

妻子也針鋒相對的說。

「我們倆都有得餅的理由，但都不能使對方心悅誠服的讓出來。」

丈夫靈機一動建議說：「現在我們來打賭，誰勝利誰就吃這只餅，你看好嗎？」

「只要公平的打賭，我絕對接受你的建議；若一個丈夫對待妻子有不公的主意，做妻子的雖答應了，但你的勝利我也不承認。」妻子認真的聲明。

圖說百喻故事-第三冊-2021-02-24.indd 652 2021/2/25 下午 03:59:56

「絕對公平。」

丈夫很樂趣的說：

「打賭，各人都有二分之一的勝利機會。否則，還叫做什麼打賭？」

「好吧，你先把打賭的方法說出來，讓我有個考慮的機會，好嗎？」

「我打賭的方法很簡單。」丈夫



圖說百喻故事-第三冊-2021-02-24.indd 653 2021/2/25 下午 04:00:00

說：「我們兩個人沉默的坐著，誰先說話，誰就是失敗的一方；誰忍到最後說話的人，誰就是勝利的一方，你同意嗎？」

「我很同意你的主意，就看看誰的耐勁了。」

妻子問道：「現在就開始嗎？」

「是的，現在就開始！」丈夫高興的說。

他們開始打賭了，首先他們將剩餘的那塊餅放在兩個人的中間，各人緘默的坐在一邊。他們為了一只餅，這樣有趣的打賭，可算是「前無古人，後無來者」了。

正當他們緘默不語的坐著時，來了一個鬼鬼祟祟的小偷，小偷先是不敢進屋，但當他賊眼一看再看，看到他們只是呆呆地坐著好像是失去知覺的人，於是他就膽大了。

圖說百喻故事-第三冊-2021-02-24.indd 654 2021/2/25 下午 04:00:00



圖說百喻故事-第三冊-2021-02-24.indd 655 2021/2/25 下午 04:00:01

慢慢地進入了他們的房屋，盜取了他寶貴的財物，這對夫婦明明看到盜賊的行為，但他們有意裝傻，好像完全沒有看到一樣。最後小偷膽更大了。

他偷取了房裡的財寶，走進了客廳，看到這一對有趣的青年夫婦，沉默呆呆的坐著，目光都集中在身旁的那塊餅上。小偷覺得面前的小婦人，長得十分美麗動人，於是小偷大著膽，走到小婦人身邊，不文明的動起手來，小婦人的丈夫，明明看得清清楚楚，仍然裝著不知不見，但是他的妻子急了，於是大聲的罵道：「你這裝傻的死鬼，為了一只餅，你竟讓賊盜取你的財寶，讓賊侵犯你的妻子，你這活死鬼，真是世間第一號的癡人呀！」

丈夫拍手哈哈大笑道：「我勝利了！」

圖說百喻故事-第三冊-2021-02-24.indd 656 2021/2/25 下午 04:00:01



圖說百喻故事-第三冊-2021-02-24.indd 657 2021/2/25 下午 04:00:02

凡夫之人，為了得點小小利益，偽裝善行，故現緘默，讓虛偽的煩惱之賊，盜取自己的功德法財，遊戲五欲，這不像癡人賭餅裝傻嗎？



圖說百喻故事-第三冊-2021-02-24.indd 658 2021/2/25 下午 04:00:02

68 共相怨恨

怨恨像一把鋒利的箭，還沒有射到別人時，先射到了自己，使自己苦痛無邊！

怨恨又像一團猛烈的火，先燃燒了自身，然後才能燃燒到別人。

我們為什麼要怨恨呢？難道毀滅自己，讓自己無因的挨受痛苦，是聰明的行為嗎？

誰不知道愛護自己？但當怨恨的魔鬼在你心頭活躍時，你就會忘掉一切，瘋狂的心甘情願的在做毀滅自己的事情了。



圖說百喻故事-第三冊-2021-02-24.indd 659 2021/2/25 下午 04:00:02

怨恨的煩惱，盤據在凡夫的心底，它為你製造仇敵，它為你生起不必要的爭端，你受了它的愚弄，還以為這是天生的性情，這不是冤枉嗎？

圖說百喻故事-第三冊-2021-02-24.indd 660 2021/2/25 下午 04:00:02

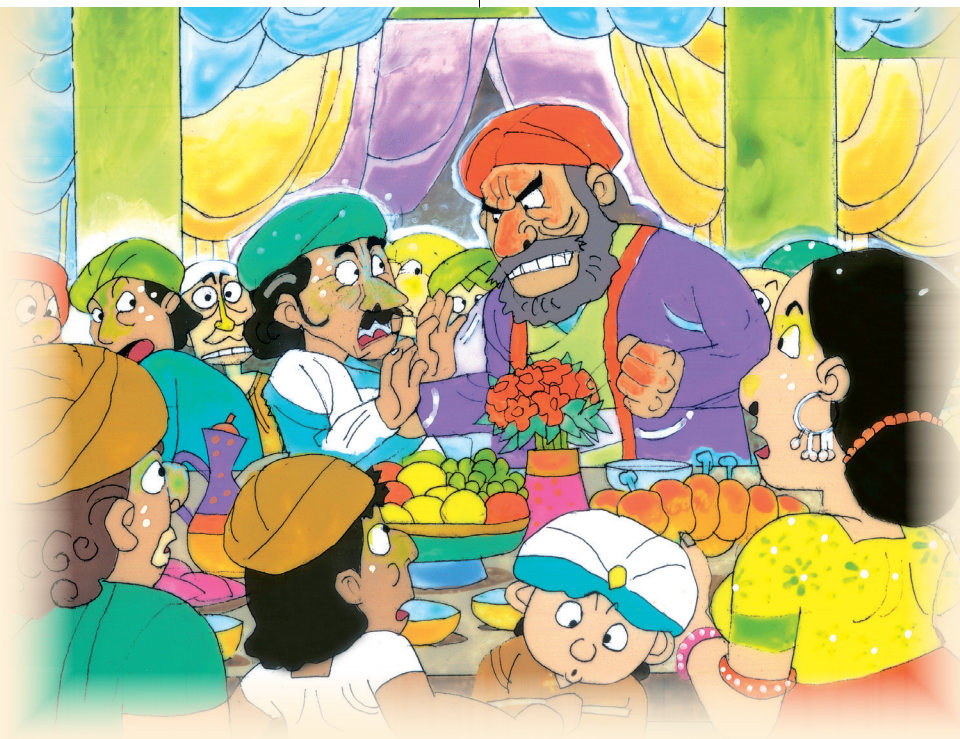

從前有一個人，不知為什麼，竟整天整夜的怨恨他的仇人，據他說，因為他的仇人，曾當著群眾的面前，不客氣的侮辱過他，記得遭遇侮辱的那一次，是在一個親友結婚的宴會上，正當大家喝了幾杯酒的時候，坐在他旁邊的仇人，莫名其妙的說：「今天我們是來慶賀朋友的婚禮，大家都懂得做人的禮貌。你一向是個庸俗無禮的鄙夫，怎能和我們在一起做客？」

圖說百喻故事-第三冊-2021-02-24.indd 661 2021/2/25 下午 04:00:05

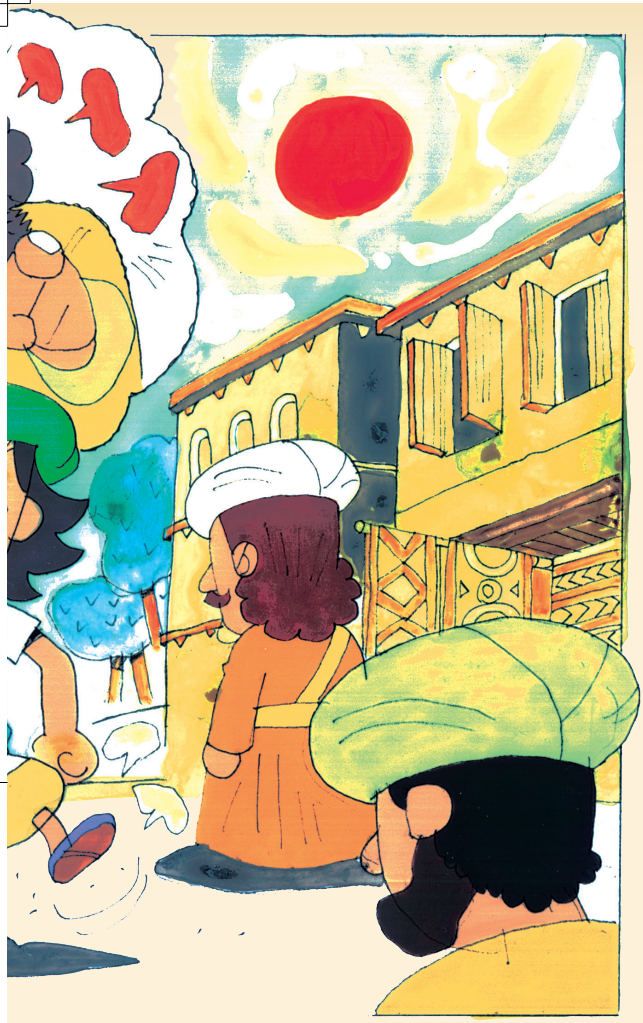

「你是何人，這樣魯莽的語言是有禮貌的嗎？」

他也不客氣的還敬過去。但那個仇人，大概喝多了一些酒，偏是不講理由的怒氣衝天的罵道：「你這個無知的鄉巴佬，也敢在我們這兒逞強罵人，你如不服氣，現在就看看老子的拳頭！」

仇人大聲的說著，便捲起衣袖舉起拳頭，不分青紅皂白的動起手來，他在眾多賓客的面前，硬是被仇人無理的打出場，如果能夠忍受這件事，世間還有什麼不能忍受的事呢？

圖說百喻故事-第三冊-2021-02-24.indd 662 2021/2/25 下午 04:00:05



這雖是十多年前的事了，但他永遠記得當時被人侮辱的情景，而這個侮辱他的人，到如今還住在東邊的小鎮上，他每到鎮上買東西時，總想起侮辱他的仇人，而每次從鎮上回來時，他總是咬牙切齒的發誓說：「此仇不報，何以為人！」

他被仇恨的煩惱，復仇的火燄，猛烈的燃燒著，弄得他整天的痛苦無邊，他的鄰人看到他如此的苦惱，便關心的問他說：「你為什麼憂愁苦惱呢？你能將內心的苦衷，

圖說百喻故事-第三冊-2021-02-24.indd 663 2021/2/25 下午 04:00:06

詳細地告訴我們嗎？」

「唉！你們哪能知道我心裡的苦惱？」這個人無限痛苦的回答。

「我們當然不知道你心底的苦事，不過，你已被苦折磨到這樣憔悴的地步，世間哪有這樣值得你愁苦的事？」鄰人希望了解他心底的秘密，便如此好意的催促他說：「你為什麼不說？你的愁苦讓我們知道，說不定我們可以幫你想想



圖說百喻故事-第三冊-2021-02-24.indd 664 2021/2/25 下午 04:00:08

辦法呢？」

「我實在在的告訴你們：我有一個極大的仇人，他曾經對我無理的誹謗和侮辱，使我永遠地不能忘掉。我要復仇，但我的力量不夠，不知何時才能洩我心底的仇恨？因此，我時時刻刻的愁惱！」

這個人把他心底的話完全說出來，鄰人告訴他一個復仇的方法說：「報復，唯有毘陀羅咒的力量，才能傷害到仇人，洩除你心底的怨恨。」

「什麼叫做毘陀羅咒？」這個人忽然甚為起勁的追問道：「我可以學習嗎？」

「當然可以學習，不過——」鄰人吞吞吐吐，有點為難的樣子。

圖說百喻故事-第三冊-2021-02-24.indd 665 2021/2/25 下午 04:00:08



「你有什麼難言的困難，請不妨直接的告訴我。我絕對不會使你為難，你為什麼不說呢？」這個人見鄰居們吞吞吐吐的樣子，心裡很是著急，但鄰人卻慢吞吞的說：「不過，學復仇的咒，對自己有些不利的副作用。」

「什麼副作用，我都不怕。」這人更是起勁的要求

圖說百喻故事-第三冊-2021-02-24.indd 666 2021/2/25 下午 04:00:09

說：「只要能夠傷害我的仇人，達到我復仇的目的，即使天大的副作用我也不在乎，請你快說吧！」

「我誠實的告訴你。」鄰人之中一位比較直爽的年輕人，像是做代表一樣的說道：「因毘陀羅咒，是有無上威力的，當一旦用到它的時候，還沒有傷害到你的仇人，就



圖說百喻故事-第三冊-2021-02-24.indd 667 2021/2/25 下午 04:00:10

先傷害了你自己。」

「那沒有問題，願你教我，我雖自害，但終能殺害我的仇敵。」這人非常高興的要求鄰人教他毘陀羅咒說：「我不會介意任何不利自己的事，說一句實話，只要能達到我報仇的目的，雖死何憾！」



圖說百喻故事-第三冊-2021-02-24.indd 668 2021/2/25 下午 04:00:11

世間人的瞋恨，不像毘陀羅咒嗎？還沒有傷害到別人，先傷害了自己，聰明的人呀，為什麼讓瞋恨怨害的魔鬼，在你莊嚴的人生之中活躍呢？



圖說百喻故事-第三冊-2021-02-24.indd 669 2021/2/25 下午 04:00:12

69 效法祖先

傳統的風俗習慣，有的有傳至萬世千秋的價值；有的實在沒有一點值得相傳的意義。比方：祖先謙和禮讓，後世子孫若能代代相傳下去，保持謙和禮讓的風氣，那就是里仁為美了。

如果祖先的習慣，偷雞摸狗，做子孫的人，又怎能效法祖先呢？所以，效法先人，也應該有適當的選擇，不然，就要貽笑於人，那就像效法祖先吃飯一樣可笑了。



圖說百喻故事-第三冊-2021-02-24.indd 670 2021/2/25 下午 04:00:12

那是一位年輕的少壯之人，他原先住於印度的北部，因印度北部環境很冷，他便遷到印度南方溫和的地帶。他到了印度南方，自己勤勞的耕種，沒有幾年工夫，便頗有些積蓄了。人當有錢的時候，便會想到女人，這位少壯的印度人也不例外，他現在想討太太了。

恰好住在他附近的鄰村，有一位美麗的農家少女，常常經過他住的地方，有一天中午，少女從他





門前經過，他很禮貌的邀請少女說：「天氣很熱，妳來我的屋裡休息一下吧！」

「謝謝你！我應該回去吃飯了。」

少女雖然很大方的回答，但總覺這位中年人很有禮貌，給她一個很好的印象，無形中，她心裡生起了莫名其妙的念頭。因此，她一面走，一

圖說百喻故事-第三冊-2021-02-24.indd 672 2021/2/25 下午 04:00:17

面想，自己的臉不覺有點發燒了。

從那天起，他們由生疏變成了熟人，每當她經過他門前的時候，不知什麼原因，她都要偷偷地向他的屋裡瞧瞧，而這位中年男士，如果遇到了少女，也總是那樣的禮貌，親切的向她招呼。

那應該又是一個中午吧，少女又經過他的門前，正當少女看他的時候，他也正在出神的看她。他們兩目相對，不期而然的都感到一陣臉紅；但還是男的比較老練，走到少女的面前說：「請到我的屋裡休息一下吧！」

「好吧，看一看你居住的大廈也好。」

少女裝著大方的進屋了。

「小姐，請隨便，我一個人住，家裡都是散亂的東

圖說百喻故事-第三冊-2021-02-24.indd 673 2021/2/25 下午 04:00:17

女的口氣，很大膽的向她探索新的希望了。

「我哪裡有那樣的福氣？」想不到少女也大方的迎合他的口味，在說自己的心裡話了。

確實，他們兩個人早就相愛了；不過，總是沒有機會



西，真是個不成樣子的地方。」

「哪裡話，」少女很大方的說：「我們的家，還沒有你的大廈寬大明朗哩！」

「你喜歡我的家嗎？」這位男士順著少

圖說百喻故事-第三冊-2021-02-24.indd 674 2021/2/25 下午 04:00:20

表示過自己的心跡。今天他們相遇，各人說出自己心裡的愛慕，因此，他們在這一次愉快的談話之後，不久，他們便正式的結婚成家了。他們結婚之後，他每天仍辛勤的耕種，妻子便留在家裡料理家務。

有一天中午，他從田裡回來午餐，妻子為他盛好飯菜，當他吃飯的時候，便捧起飯碗，不畏飯熱，便狼吞虎嚥的吃起來，妻子看到丈夫如此急燥的吞嚥，怕他弄壞了胃腸，便關心的勸他說：「夫君，此刻並沒有什麼急需要的事情，你為什麼不慢慢吃呢？」

「這裡面秘密的道理，是不能告訴妳的。」丈夫一面拼命的吞嚥，一面神秘的透露出內中不可告人的吃飯方法。妻子想吃飯有什麼秘密的事呢？於是忍不

圖說百喻故事-第三冊-2021-02-24.indd 675 2021/2/25 下午 04:00:20

住的問道：「夫君，個中縱然有什麼不可告人的秘密，但我是你的妻子，為什麼不能告訴我？」

「雖然妳是我的妻子，祖先是不需讓外人知道的，我若告訴妳，不是違背祖先的意思嗎？」

「那不能這麼說。」妻子甚是認真的辯護說：「我在沒有與你結婚時，的確是外人，但如今已與你結了



圖說百喻故事-第三冊-2021-02-24.indd 676 2021/2/25 下午 04:00:23

婚，應該就是你家裡的人了。你怎麼可以將家裡的人，看作是無關係的外人呢？」丈夫被妻子這樣合理的一反問，想想妻子應該是自家人，自家人怎能瞞著不講？

因此，丈夫想了很久，覺得這個秘密也應該讓自己的妻子知道，於是將秘密告訴妻子說：「我吃飯如此匆忙，是我祖父平常生活的速食之法，我是祖父的兒孫，怎能忘掉祖先的傳統美德？」



圖說百喻故事-第三冊-2021-02-24.indd 677 2021/2/25 下午 04:00:26

凡夫不肯修行善法，傳統的生死苦惱，永遠地不能捨離。其次一般人愚迷的執著民間的陋俗，以及固執自己庸邪的習慣，這哪裡是傳統的美德？這不像愚人學其祖先的速食一樣可笑呀！



圖說百喻故事-第三冊-2021-02-24.indd 678 2021/2/25 下午 04:00:26

70 遍嘗其果

大海雖廣，然嘗一滴，便知海水的全味，何必遍嘗？

我們看到一個人有頭，就知道世間所有的人皆有頭，又何必親察每個人的頭呢？

我們看到這裡的火有光，就知道世間所有地方的火都有光，又何必懷疑？



圖說百喻故事-第三冊-2021-02-24.indd 679 2021/2/25 下午 04:00:26

從前有一位高年富貴的長者，平常三餐飯後，都喜歡吃點水果，離開長者之家不遠的地方，有一所蘋果園，園中出產的蘋果非常甜美，而長者也特別喜愛此園所出的果子。



有一次長者派遣一個工人，到附近的這所蘋果園裡買蘋果，長者當面把錢遞給工人，並細心的叮嚀他：「你一定要買甜美的蘋果，那些還未熟的果子，或者已過時的壞蘋果，你千萬不要買回來！」

圖說百喻故事-第三冊-2021-02-24.indd 680 2021/2/25 下午 04:00:29

「知道，」工人像保證一樣的說：「這你請放心，我一定買最好的鮮美的果子回來。」

「你能將買果子的方法告訴我嗎？」長者還是有點不放心的問。

「通常我買果子的時候，總是先嘗一嘗，」工人很有把握的說：「好的我就買，壞的我就不要了。」

長者很是滿意的微笑著說：「你能這樣小心的選擇是對的。」

工人到了蘋果園裡，很細心的問賣果的人道：「你園裡出產的水果，都很甜美嗎？」

「我這裡生長的果樹，結出來的果實，都非常的甜美，絕對沒有酸澀的味道，你放心的買吧！」

圖說百喻故事-第三冊-2021-02-24.indd 681 2021/2/25 下午 04:00:29

賣果子的人，如此鄭重介紹他出產的果子的優美。

工人很用心的注視著每一顆果樹上的果子，但他心裡想，我只要選擇鮮美的蘋果，至於其他雜類果實，我就不必認真的注意了。

賣果子的人，看到這位買果的客人，如此謹慎的注視每顆果樹上的果實，以為他是懷疑果子不好，便很大方的摘一粒蘋果給他說：「你嘗一嘗果的味道，就知道我這裡的果子，是多麼地甜美了。」

「這只果的味道確實美。」買果的工人，也不禁滿



圖說百喻故事-第三冊-2021-02-24.indd 682 2021/2/25 下午 04:00:29



口的讚嘆，可是他對沒有嘗的果子，仍抱著懷疑的口氣問道：「那些其他的蘋果，是不是也像這樣的美好？」

「我不會騙你。」賣果的人，極其肯定保證的說：「每一粒蘋果，都和你嘗過的一樣，你何必懷疑？」

「我來買水果時，我的主人特別吩咐我？要小心的選擇甜美的果子，如果，我只嘗一個，萬一其他果子的味道不甜美，那怎麼辦？」買果子的工人說：「雖然你如此保證，但甜美不是可以用眼睛看到的顏色，說一句真實話，

圖說百喻故事-第三冊-2021-02-24.indd 683 2021/2/25 下午 04:00:30

我們的眼睛，決定無法看到蘋果裡面的甜美。所以，我還是小心點比較好——嘗一嘗每只蘋果的味道，才能徹底知道果子的好壞，你說是嗎？」

賣蘋果的人，沒有辦法，只好看他一個一個的品嘗，最後，他總算嘗完了每只蘋果，甚是滿意的說：「這些嘗過的果子，我都買。」

賣果子的人。一句話也沒有說，只有苦笑。

買蘋果的工人，花了很長的時間才回來，長者因此懷疑的問道：「果園離此很近，你為何這麼久才回來？」

「我在園裡謹慎的品嘗每一只蘋果的甜美呀！」工人好像很有功勞的樣子報告說：「若我嘗到不甜的蘋果，我就另擇好的，所以花去了很多時間。」

圖說百喻故事-第三冊-2021-02-24.indd 684 2021/2/25 下午 04:00:30

長者一聽之下，覺得工人如此謹慎選擇，一時也感到很歡喜，等到蘋果提到他的面前，看到每一粒蘋果，都留著工人的齒痕，那副骯髒樣子，心裡一陣厭惡，幾乎嘔吐出來，於是非常生氣的罵道：「你真是個笨人呀！你每個蘋果都用口嘗了，別人怎能吃呢？」

「你不是要鮮美的蘋果嗎？」工人理直氣壯的反問：「不嘗怎麼能知道好



圖說百喻故事-第三冊-2021-02-24.indd 685 2021/2/25 下午 04:00:32

壞？」

長者一時氣得說不上話來，知道跟這個蠢笨的工人一輩子也說不清楚，只有將所有的蘋果，都拋進了垃圾箱裡了。



圖說百喻故事-第三冊-2021-02-24.indd 686 2021/2/25 下午 04:00:34

世間有些淺薄之人不是這樣嗎？以為持戒、布施不能親嘗其福樂的果報，便不肯做一些持戒布施的好事，他哪裡知道春耕秋實的道理呢？結果，命終之後，拋棄一切，豈不很可惜嗎！



圖說百喻故事-第三冊-2021-02-24.indd 687 2021/2/25 下午 04:00:34