本生故事是出自於巴利三藏《小部》的經典故事，
是佛陀自述在四大阿僧祇劫間，被燃燈佛授記後，
到覺悟成佛前，在這漫長輪迴中，
必須修習菩薩道時的故事。

雲端MP3下載

Youtube線上觀看

書籍PDF下載

財團法人佛陀教育基金會 印贈
The Corporate Body of the Buddha Educational Foundation
※經書法寶，敬請尊重珍惜，勿任意棄置※
本會經書法寶，免費贈送結緣，嚴禁販售！絕無募款，敬請明察！
This book is strictly for free distribution; it is not to be sold.
Printed in Taiwan
CH317-07
ISBN 978-957-9414-96-8

CH317-07

本生故事 精選繪本 注音版

原著—巴利文大藏經 巴利文中譯—黃寶生
編輯—釋聖悔 繪圖—尹婷 聲演—甄秀珍

佛陀教育基金會 印贈

本生故事

精選繪本

注音版

原著—巴利文大藏經
巴利文中譯—黃寶生
編輯修訂—釋聖悔
繪圖—尹婷
故事聲演—甄秀珍



佛陀教育基金會 印贈

本生故事精選繪本

（注音版）

原著—巴利文大藏經
中文原譯—黃寶生
編輯修訂—釋聖悔
繪圖—尹婷



目錄

1. 恪守交友道的鸚鵡王 9
2. 忘恩負義的下場 12
3. 不知感恩的獅子 19
4. 殺生的果報 22
5. 團結才能保命 27
6. 守戒重倫理得善報 31
7. 貪吃又不聽勸告的烏鴉 33
8. 騙人的蒼鷺 37
9. 剛愎自用的竹蛇爹 41
10. 不明事理的猴子 43
11. 自以為是的鼓手之子 45
12. 因自大而敗北的老鷹 47
13. 假裝清高的壞心豺 49
14. 缺乏一技之長的公雞 52
15. 自不量力的烏鴉 54
16. 過於自信的豺 56
17. 雙重落空的貪心漁夫 59
18. 機智的猴王 61
19. 朋友的影響力 64
20. 造口業的烏龜 66
21. 像芒果樹的毒樹 69
22. 懶惰的豺 72
23. 貪心的妻子 75
24. 保持警覺的紅鹿 78
25. 貪心的合作夥伴 80
26. 不要羨慕別人 83
27. 懶惰貪吃的危險 85
28. 謹慎小心避災難 87
29. 貪圖愛欲之樂的魚 89
30. 具備三種品性的猴王 92
31. 酒醉的食糞蟲 97
32. 因小失大的猴子 99
33. 得意忘形的孔雀 101
34. 不聽勸的樹神 104
35. 聰明人不說無益的話 106
36. 殺雞焉用牛刀 108
37. 改邪歸正的王子 110
38. 壞心眼的變色龍 115
39. 能調伏自己的大象 118
40. 名字只不過是個稱呼罷了 121
41. 使用咒術的下場 124
42. 腳底下的錢財 126
43. 專注的利益 130
44. 挑撥離間的豺 132
45. 擁有專業的利益 135
46. 狗的訓誡 138
47. 沒有智慧的婆羅門 143
48. 披獅子皮的驢 146
49. 空心蘆葦的由來 148
50. 知恩圖報的兀鷹 152
51. 像下雨般落下的財寶 157
52. 不受挑撥的友誼 164
53. 想舀乾海水的烏鴉 166
54. 不尊重老人的下場 169
55. 不要只看表面就下定論 172
56. 自私的男人 173
57. 以其人之道還治其身 177
58. 以偏概全 181
59. 偽善的苦行者 183
60. 不阿諛奉承者得利益 187
61. 不要迷信 189
62. 兩種鳥叫聲 191
63. 機會只有一次 193
64. 互相奉承的烏鴉與豺 195
65. 品德考驗 197
66. 懂得把握機會的青年 200

編者序

在筆者發行《本生故事精選繪本》募款印製階段，偶然得知台南法寂禪林的寂幻法師，從斯里蘭卡長老處獲得本書譯者及繪者的手稿，也打算發行該書，但他們想做的是中英對照加注音的版本，因此與筆者編輯的作品是有所不同。

自發行《本生故事精選繪本》後，收到許多讀者反應，希望能有注音版的《本生故事精選繪本》，讓低齡的孩童也能嘗試著自己閱讀此書。碰巧協助台南法寂禪林編輯繪本的居士與筆者熟識，主動向筆者提出邀請，希望筆者能同意讓他們使用筆者所編輯的版本及錄音，並協助編輯加上注音的版本發行，以利更多孩童能自小學習佛陀的智慧。筆者隨喜他們的善行，便有了此次的合作機緣。

注音版的《本生故事精選繪本》，是由中醫師陳騰為及醫師太太許沁嫻發起的，除此之外，他們還處理校對工作，並找來小學老師徐秀娥、郭淑杏及國中老師廖婉如協助校對注音，來回往返郵寄、注音修正，由王子宏負責。

而我們考慮為了能利益更多海內外人士都能閱讀到此書，因此委由佛陀教育基金會發行並協助流通。感謝執行長應允。

由於考慮有些人不了解《本生故事精選繪本》發行的緣起，因此以下仍保留《本生故事精選繪本》的編者序內容。

筆者有幸協助大陸地區的無畏尊者，處理在台發行《漫畫本生故事選》一書相關事宜。無畏尊者希望上座部的佛法，能藉由圖畫加故事的方式，吸引更多孩子閱讀的意願。筆者認為，用這種方式耕耘孩子們的心田是很好的想法，因此接受尊者委任，負責將無畏尊者所提供之簡體版轉為繁體版。為了讓故事能夠簡潔流暢，且採用孩童較易理解的文字，筆者重新做潤飾編排，並增加寓意說明重點，因此建議有更高要求的讀者以及弘法者，直接閱讀完整版巴利文原典較為適合。

整個三藏中本生故事部分，總共有547個故事，本書僅挑選了其中66則故事成冊。筆者由無畏尊者手中取得兩種版本，其一是原譯者黃寶生居士的版本，其二是皓月尊者依原譯者所編輯的《漫畫本生故事選》版本。由於無畏尊者期待筆者能發行與皓月尊者不同風格的書出來，故筆者選用原譯者黃寶生居士的版本，進行潤飾及編輯處理。另外，筆者認為尹婷繪者提供的圖片，更適合採用繪本方式編排，故將書名改為《本生故事精選繪本》。

本生故事是出自於巴利三藏《小部》的經典故事，是佛陀自述在四大阿僧祇劫間，被燃燈佛授記後，到覺悟成佛前，在這漫長輪迴中，必須修習菩薩道時的故事。

佛陀在被授記後，到成佛這段時期被稱為「菩薩」，這與北傳所稱的「菩薩」有著較大的差異。「菩薩」一詞並非顯現神蹟、有求必應、無所不能的。菩薩要成

佛前，所行菩薩道的過程，是必須經過修學許多波羅蜜的累積圓滿而成 ，因此在成佛前，也會淪為畜生道的眾生，並非依靠其祂神力，祈望獲得救拔，不須透過自行努力，即可獲得。因此上座部教導方式，是鼓勵大家要依著佛陀解脫煩惱的方式實踐，才是真正禮敬佛陀。看了佛陀成佛前，多次輪迴所受的生死之苦，我們不害怕會再進入輪迴嗎?

本書多個故事的起始，多為「久遠久遠以前，當梵授王在波羅奈治理國家的時候，菩薩投生為…… 」，這或許會讓讀者起疑惑，為什麼梵授王在一期壽命中，菩薩卻有好幾世的不同身份，例如投生為人、大象、猴子等不同型態之生命。關於此問題，筆者請示多位尊者後，得到共同的答覆是《 本生經 》所記載的梵授王，都是不同的人，只是同名而已。無畏尊者認為，這可以理解為像是一種榮譽的稱謂，如同一般對皇帝統稱為天子一樣，因為古印度傳統普遍認為，國王也是梵天神所認定授予的人間統治者。

另外，也許有人好奇，人與人之間尚有語言隔閡，何以不同種類的動物之間可以溝通？根據帕奧禪師在《 菩提資糧 》一書的問答三部分回應，那是因為菩薩的波羅蜜之緣故，使得他能夠與其它動物溝通。例如:佛陀說法時只用一種語言，但是全印度各地講不同種方言的人，都能夠清楚地瞭解佛陀所說的法。

本書其中一位校對者—辜敬淳小朋友，為國小五年級孩童，當她閱讀完此書，筆者與她進行訪談，詢問她是否記得本書中的內容，並詢問她，若沒看筆者所寫的寓意，是否能了解故事想傳達的重點為何? 是否會自行先思考故事內容，再看筆者所寫的寓意。她說現在孩子幾乎很少思考的。因此，筆者建議家長們，在引導孩子一起閱讀此書時，可以暫時先將寓意遮起來，討論過後再看寓意部分，如此，故事才有可能留在孩子的腦海中，也才達到我們希望孩子能吸收到的功效。

以下，是筆者請辜敬淳小朋友寫出希望家長能如何引導孩子閱讀此書，她所寫的「 給家長的話 」。

親愛的家長，這本書主要是在講述人生必備的倫理觀念，譬如: 善良、仁慈、助人、勇敢、機智…，這些都是我們必須從小就該奠定的道德基礎，這方面的教育，是學校不容易教導的，必須由家長在生活中帶領孩子去體會，讓孩子明白做壞事的下場，本書恰好提供了學習的途徑。

孩子是一株幼苗，除了生活起居的照顧，內心也必須細心灌溉。成長的環境，宛若陽光，影響著幼苗的生長方向；而教導他們的正確觀念，猶如土壤一般，奠基他們的一生。在學校裡，善良、仁慈、助人的孩子，往往都是受師長喜愛，得同儕歡迎的；長大後在社會上，勇敢、機智的人，往往都是得到眾人追隨的領導者。

不妨引導孩子先自行閱讀此書，再讓孩子表達故事裡的內涵，不要急著教導；因為，自行發覺出來的觀念，往往深入心中，到老也不偏離。

《 本生經 》裡的故事一點兒也不難懂，期望本書能讓孩子了解輪迴，種善因、

得善果，心存善念，口說好話，行出正道，那麼閱讀這本書的目的就達到了。

以上是出自一個五年級的孩子，閱讀本書所寫的心得。筆者建議家長們能透過孩子的視角，嘗試用他們較能接受引導的方式閱讀此書，讓故事烙印在他們的心田。希望本書能讓父母或老師帶著孩子一起閱讀，導引孩子從小學習根植善法，並了解因果業力對自身的影響，使他們了解，若要改變命運，必須從「因」上下功夫，「果」才有可能得以改變。

為了顧及有些孩童、老人、有閱讀障礙者及視障朋友們，也能靠著聽聞而學習佛法，筆者特別邀請到亓麗櫻(甄秀珍)居士，為此繪本錄製有聲書。此次錄音讓亓麗櫻(甄秀珍)居士耗費相當多的心力，因為故事中有許多不同的角色出現，為了讓聽者對故事感到生動有趣，她必須轉換不同語氣，讓每種角色各自擁有自己的聲音表情。因此她必須反覆多次練習，為的就是希望能幫助無法順利閱讀的朋友們，也能夠從這些本生故事中獲得啟發，進而調整自己的習氣，改善未來的生活品質。

最後，能有本書的完成印行流通，在這兒要特別感謝佛陀教育基金會朱益村執行長應允發行此書，更感謝出版部江凰正居士費心設計編排此書，讓此書能以輕鬆的風格方式呈現給大眾。另外感謝住在台北的沈湘珠居士、宜蘭的楊居士、台南的黃祺堯居士、新北市的郭萱之與辜敬淳居士等，無償協助校稿，及諸多善男信女熱心參與助印，成就此書問世。

願以編排此書功德迴向給一切眾生
一切天人、一切餓鬼
一切過往的親戚朋友，與現世父母師長們
願他們沒有內心的痛苦
沒有身體的病痛
願他們幸福快樂

願所有痛苦的眾生都沒有痛苦
害怕的眾生都沒有害怕
以及傷心的眾生都沒有傷心

願所有認真實踐佛陀教法的人們
都能早日證得涅槃道果
解脫一切煩惱！

Sādhu ！ Sādhu ！ Sādhu ！
薩度！薩度！薩度！
（善哉！善哉！善哉！）

2021.3.12 聖悔 合十

繪者序

在傳統古老文化與歷史中，有非常多美麗瑰寶等待我們去挖掘和發現。

《巴利三藏》可以追溯到西元前三世紀阿育王時代的第三次結集，是目前教界與學術界都一致認可最古老，且唯一完整的原始佛教典籍。

在西元一世紀的斯里蘭卡第四次結集，以《貝葉經》形式刻寫之後，流傳至今，是公認度最高的佛教權威典籍。

語言翻譯問題導致華人讀者對經典內容瞭解甚少。本生故事是其中一部分故事，我選了那些生動而且賦予現代人很多哲思與反思的部分，通過繪畫的形式展現出來。

本人從小就愛好用畫筆來展現簡單而美好的東西，後來又學習了美術繪畫，在無畏尊者的鼓舞下，有因緣接觸這些動人的小故事，產生了想要把這些故事，通過繪畫的形式展現出來的想法，也得到許多尊者與朋友們的支持。一方面是想分享給現在的小朋友，期望他們能夠擁有簡單天真的童年，也可以很好培養良好的品德，另外一方面也希望大人們能對生命有新的領悟。讀完這些故事，相信你能夠理解，在我們日常生活中的喜怒哀樂，不正是那故事中某些角色的心理寫照嗎？

好聽的故事，該講給想聽的人聽。

世界本來就是如此簡單的，願大家都能獲得那些簡單而美好的東西。

尹婷

1. 恪守交友道的鸚鵡王



久遠久遠以前，在喜馬拉雅山的恆河岸邊，有座無花果林，那裡住著幾十萬隻鸚鵡。

當中的鸚鵡王，牠住在自己的樹上，即使果實變稀少了，仍停留在那裡，吃些嫩芽、葉子或樹皮，喝些恆河水，十分知足，從不飛往別處。牠這種知足的美德，震撼了在天宮的帝釋天。帝釋天看到了這隻鸚鵡王，為了考驗牠，便憑藉自己的神力，使這棵樹凋謝枯萎，只剩下佈滿裂縫的樹幹，一颳風就東搖西晃，裂縫裡的沙塵紛紛飄落。鸚鵡王吃著這些沙塵，飲著恆河水，不飛往別處，不管風吹日曬，依然停留在這棵無花果樹的樹頂上。

帝釋天想知道鸚鵡王為何不飛往他處，於是帝釋天便變成天鵝王，並讓妻子蘇伽變成阿修羅仙女，帶著自己來到無花果林，將自己放在附近一棵樹的枝頭上與鸚鵡王交談，然後唸了一首偈語：



樹上果纍纍，　眾鳥聚一堂；

樹上果零落，　眾鳥飛四方。

天鵝王唸完這首偈語，　又再唸另一首，　問牠為何不離開這棵樹：



紅嘴鸚鵡快離去！

待在枯樹想什麼？

鳥兒請你告訴我，

為何不離這枯樹？

鸚鵡王聽後說道：「天鵝王啊！為了表明我的感恩之心，　所以我不拋棄這棵樹。」說完，　也唸了一首偈語：

朋友與朋友，　恪守交友道，

生死與榮枯，　全然不計較。

此樹是我友，　不能隨意拋，

求生離枯樹，　不合交友道。

帝釋天聽了牠的話之後很高興，　便讚美牠，　並想賜許牠一個願望，　於是再唸了一首偈語：

恪守交友道，　慈愛重友誼，

一切知你者，　都將稱頌你。

鸚鵡啊鸚鵡，　我賜你願望，

任憑你喜歡，　請你許願望。

鸚鵡王聽了之後，　為了說明自己的願望，　又唸了一首偈語：

天鵝若肯賜恩惠，　請讓此樹活轉來，

碩果纍纍淌蜜汁，　枝葉茂盛放光彩。

帝釋天實現牠這個願望，　唸了一首偈語：

請看你的棲息處，　無花果樹活轉來，

碩果纍纍淌蜜汁，　枝葉茂盛放光彩。

說完後，　帝釋天便去掉偽裝，　示現自己和蘇伽

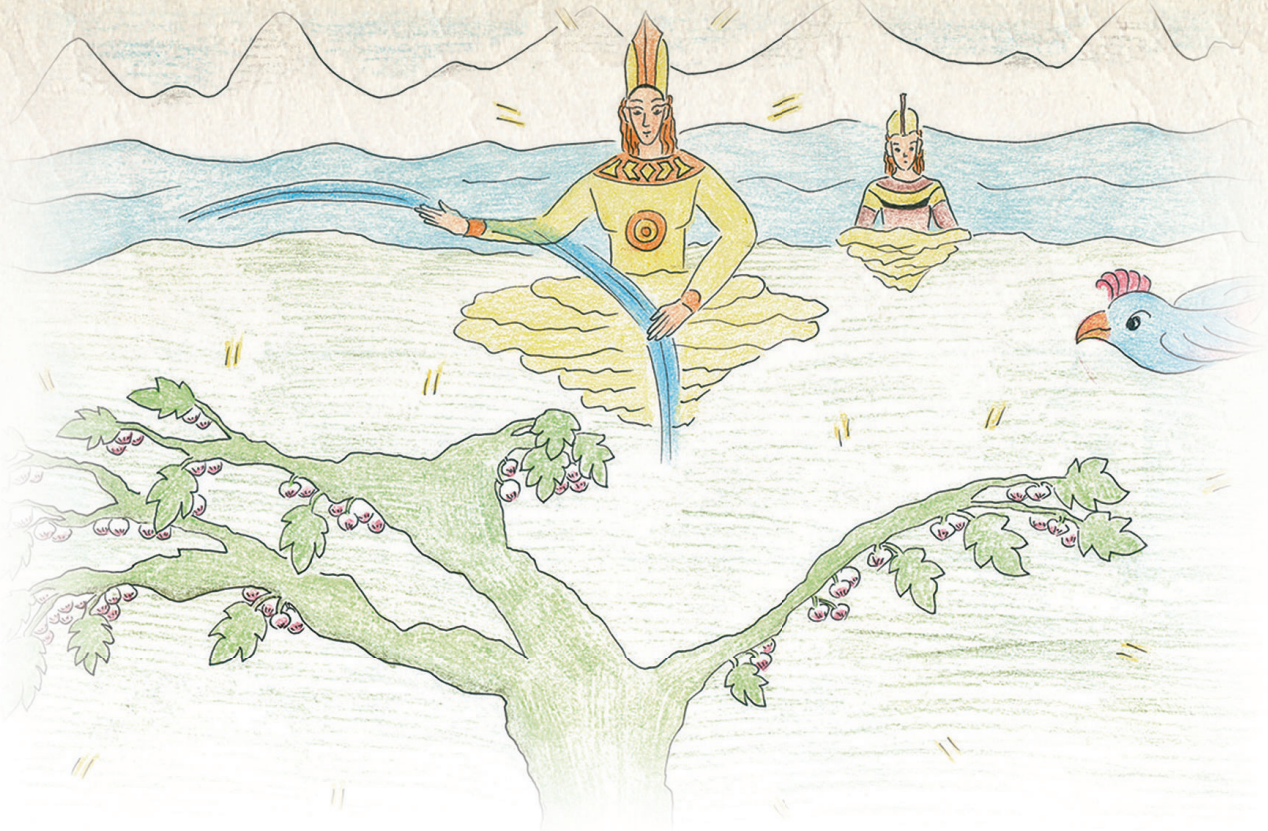

的神力，用手引恆河裡的水，灑在無花果樹的樹幹上，這棵樹瞬間長出茂盛的枝葉和甜蜜的果實，猶如透亮的寶石山，光彩奪目。

鸚鵡王看到後，十分高興，唸了一首偈語：

正如我目睹，此樹結碩果，

天帝及親屬，祝你們幸福！

帝釋天實現鸚鵡王的願望，讓無花果樹結滿甘露果後，便與蘇伽一起回到自己的天宮去了。

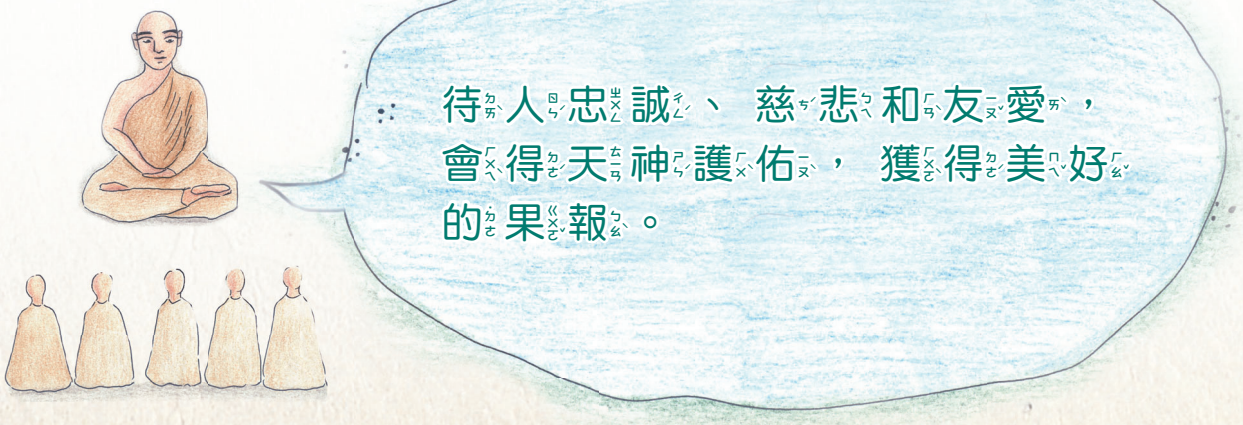

2. 忘恩負義的下場

久遠久遠以前，當梵授王在波羅奈治理國家的時候，菩薩投生為喜馬拉雅山的一頭象。牠出生時，渾身雪白，猶如一團銀子；眼睛明亮，猶如一對寶石；鼻子像點綴著赤金的銀環一般。牠相好完美，英俊無比。

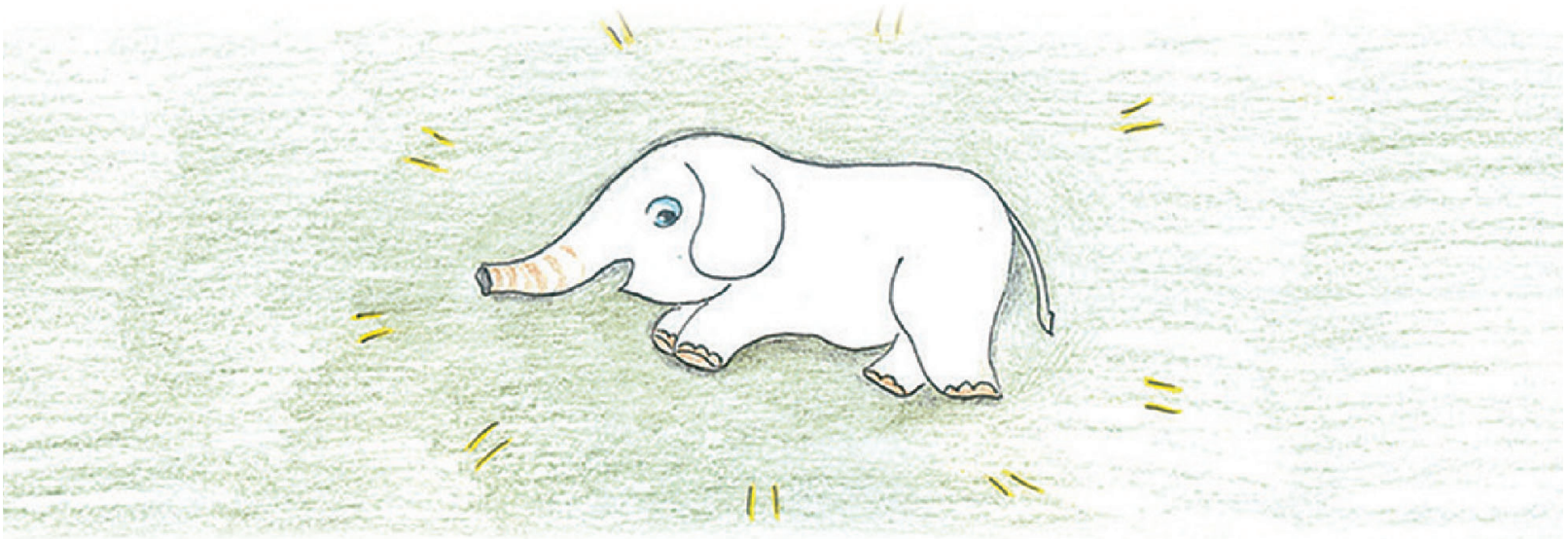

長大後，整個喜馬拉雅山的象群都跟隨牠，因此，牠跟八萬隻象群一起住在喜馬拉雅山上。後來牠發現象群中有犯罪行徑，便離開象群，獨自隱居

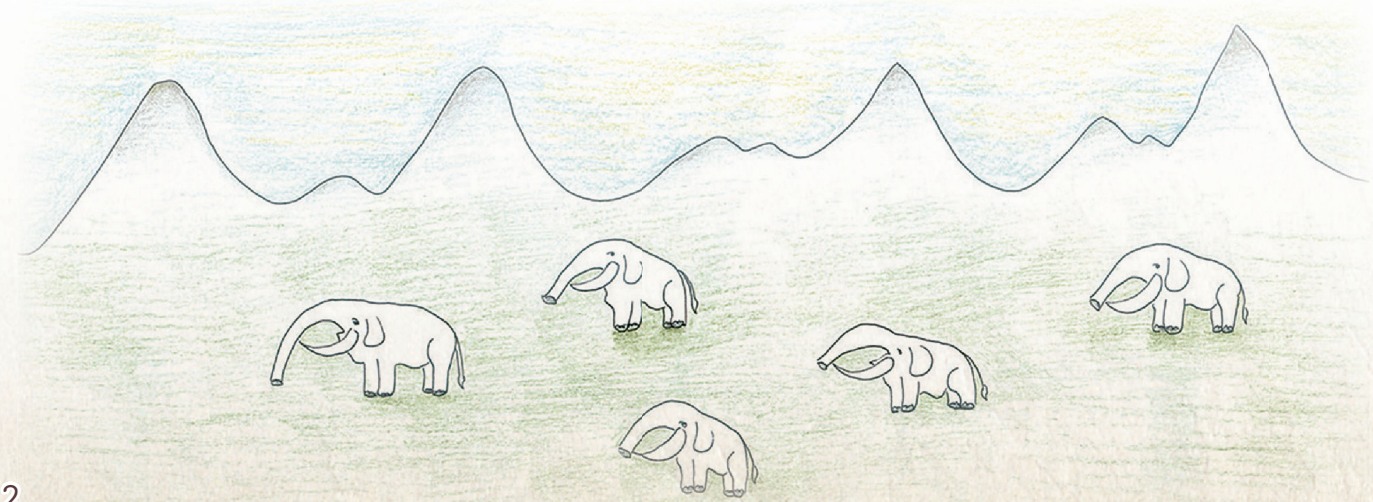

森林，由於牠恪守戒律，便被稱為「有德象王」。

那時，波羅奈有個務林為生的人，進入喜馬拉雅山準備工作時，迷路受困在山上，由於害怕死去，伸出雙臂大聲哭泣。



菩薩聽到他的哭泣聲，心生憐憫。想著：「我要解除這個人的困境。」於是牠走近這個人，這個人一見大象便慌忙逃跑，菩薩見他逃跑就站在原地不動；這個人見到菩薩停步，也跟著停步；菩薩再往前走，他又逃跑；菩薩再次停步，他也跟著停步。

這個人心想：「這隻大象在我逃跑時，牠停步；我停步時，牠走來，牠不像要傷害我，倒像是要幫助我。」於是他鼓起勇氣站著不動。

菩薩走到他面前，問道：「人友啊！你為什麼在這裡徘徊哭泣？」

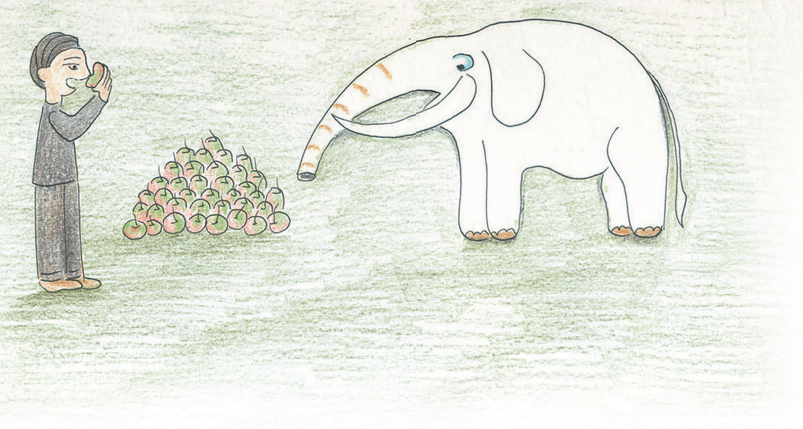

「大象啊！我不辨方向迷失道路，害怕死在這裡。」

菩薩便把他帶到自己的住處，並用各種果實款待他。

幾天後，菩薩對他說：「人友啊！別害怕，我送你到行人來往的大路上去。」菩薩讓他坐在自己的背上，送他到大路上去。

但是，這個無情無義的人卻暗暗思忖著：「如果有人問起大象的住處，我就告訴他們。」然後，他坐在象背上，一路上默記樹木和山丘的標誌。

當菩薩把他帶出森林，到達通往波羅奈的大路後，說道：「人友啊！請上路吧！不管人們問不問





你，都不要把我的住處說出去。」就回到自己的住處。

這個人回到波羅奈後，四處閒逛來到象牙街，看見工匠們正在雕刻象牙，他問工匠：「如果有活象的象牙，你們收嗎？」

「先生，這還用問嗎？活象的象牙比死象的象牙值錢多了。」

「那麼，我將帶給你們活象的象牙。」於是他帶妥足夠的食物及鋸子，來到菩薩的住處。

菩薩見到他問道：「你來這兒有事嗎？」

「大象啊！我家境貧寒難以維生，想前來求你給我一小塊象牙。如果你願意給的話，我就可以拿去變賣，糊口度日。」

「好啊！人友，如果你有帶著鋸象牙的鋸子來，我可以把象牙給你。」

「我有帶著鋸子來的，大象！」

「那你就鋸下象牙，拿走吧！」菩薩蜷起腿，像牛一樣趴在地上，讓這個人把兩隻象牙的頂端部分鋸了下來。

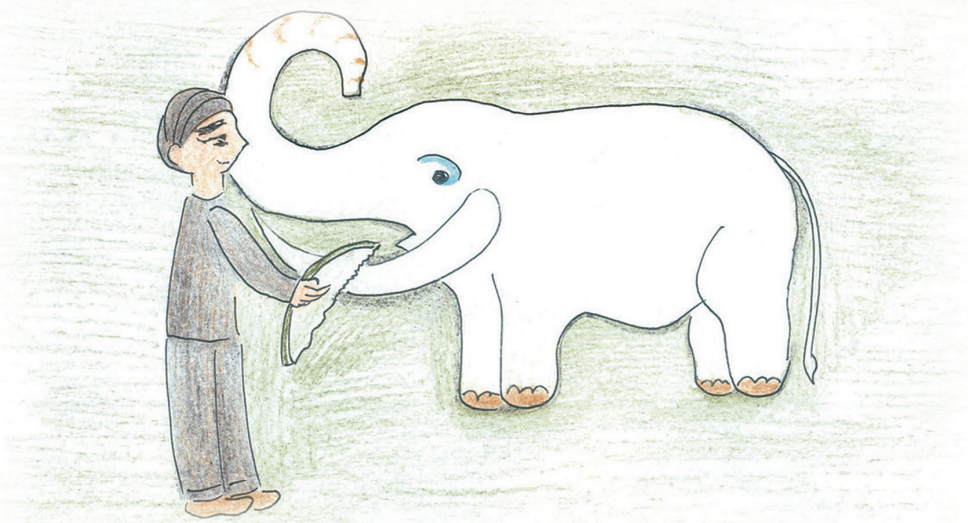

菩薩用鼻子捲起象牙說道：「人友啊！並不是我不喜愛、不珍惜這對象牙，才把它們送給你，我千倍萬倍地珍愛這對象牙。我把這對象牙給你，但願我從此無所不知、無所不曉。」菩薩把這對象牙作為取得無所不知、無所不曉而付出的代價，送給了這個人。

這個人把象牙拿回去變賣了，等錢花光後，他又來到菩薩面前說道：「大象啊！你給我的象牙，變賣之後，得到的錢只夠償還我的債務，請把你剩下的象牙也給我吧！」

菩薩同意道：「好吧！」依照上次的方法，這個人又鋸下象牙的剩餘部分並帶了回去。

他變賣之後沒多久，又再次來到菩薩面前，



說：「大象啊！我窮得沒辦法活了，請把你的牙根也給我吧！」

菩薩說道：「好吧！」菩薩與先前一樣趴在地上，這惡人踩著菩薩銀環似的鼻子，爬上似蓋拉瑟山峰的額頭側邊，用腳跟猛踹牠的牙床。踹開牙肉後，騎在額頭側邊上，用鋒利的鋸子鋸下象牙根。然後，這惡人看也不看菩薩一眼，便拿著象牙根逕自走了。

二十九萬四千里格的大地，能夠承受沉重的悉奈盧諸峰，和污穢腥臭的垃圾糞便，而這時彷彿承受不住這個惡人的罪孽，裂開了一個大缺口，無間地獄（也譯阿鼻地獄）噴出烈焰，猶如用裹屍布裹屍般的吞沒了這個忘恩負義之徒。就這樣，那惡人

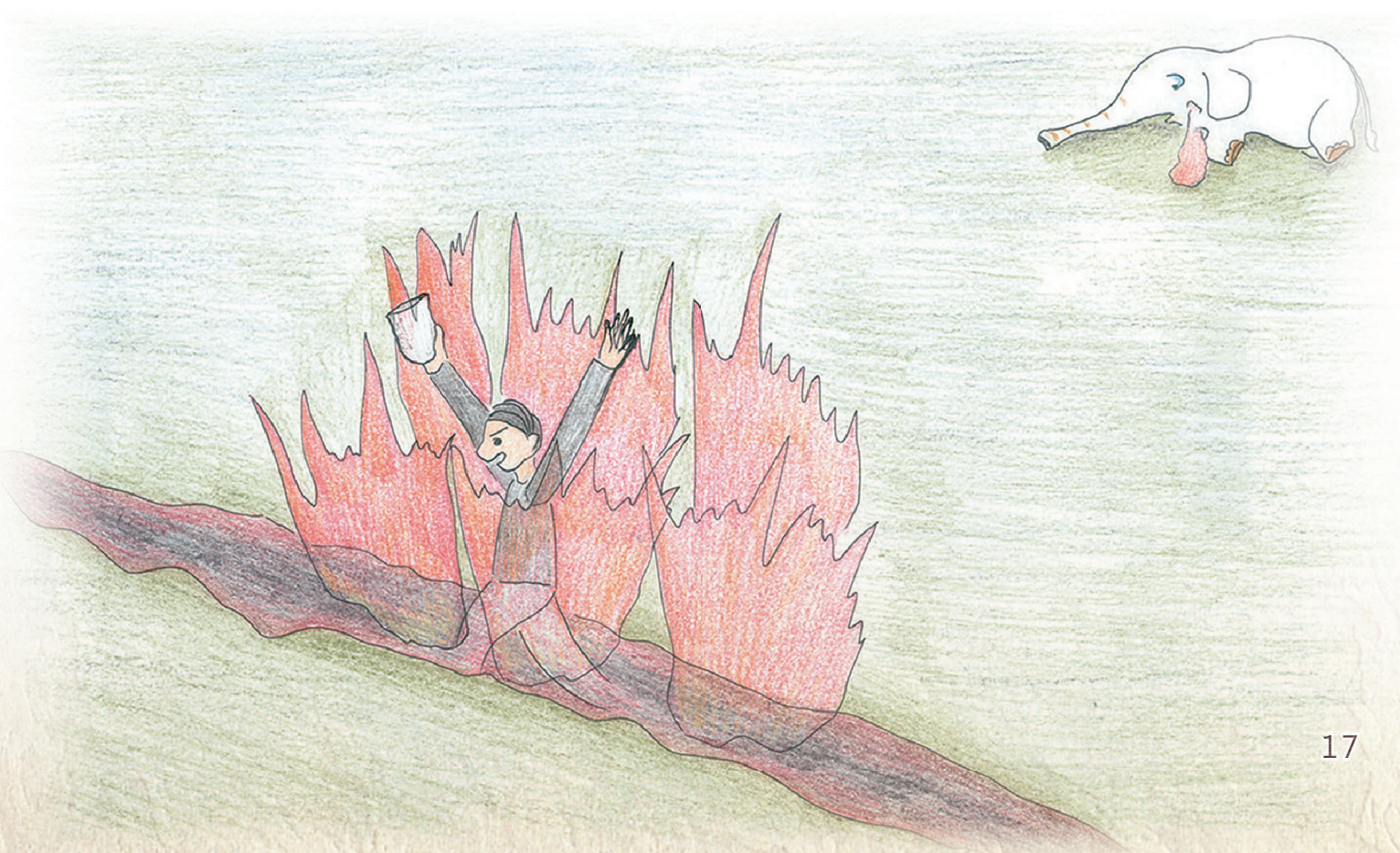

墮入了地獄。

住在這個森林裡的樹神於是說道：「這種忘恩負義的傢伙，即使封他為轉輪聖王，他也不會知足的。」樹神宣講的法音迴響在整個森林裡，然後祂唸了這首偈語：

忘恩負義者，永遠墮地獄，
大地全給他，也不會滿足。



3. 不知感恩的獅子



久遠久遠以前，當梵授王在波羅奈治理國家的時候，菩薩投生為喜馬拉雅山區的蜂鳥。

有隻獅子在吃肉時，因為不小心被骨頭卡住喉嚨，所以喉嚨紅腫不能進食，而痛苦不堪。

菩薩出來覓食時，看見這獅子，便停在枝頭上問道：「朋友，你看起來好像不舒服的樣子。」

獅子告訴牠原因後，菩薩說道：「朋友，我能幫你取出這根骨頭，可是，我不敢進入你的嘴，怕你吃掉我。」

「朋友，別害怕，我不會吃掉你的，請你幫助我吧！」

「好吧！」菩薩請獅子側臥後，心想：「誰知道這傢伙會不會守信用？」於是先用一根樹枝卡在

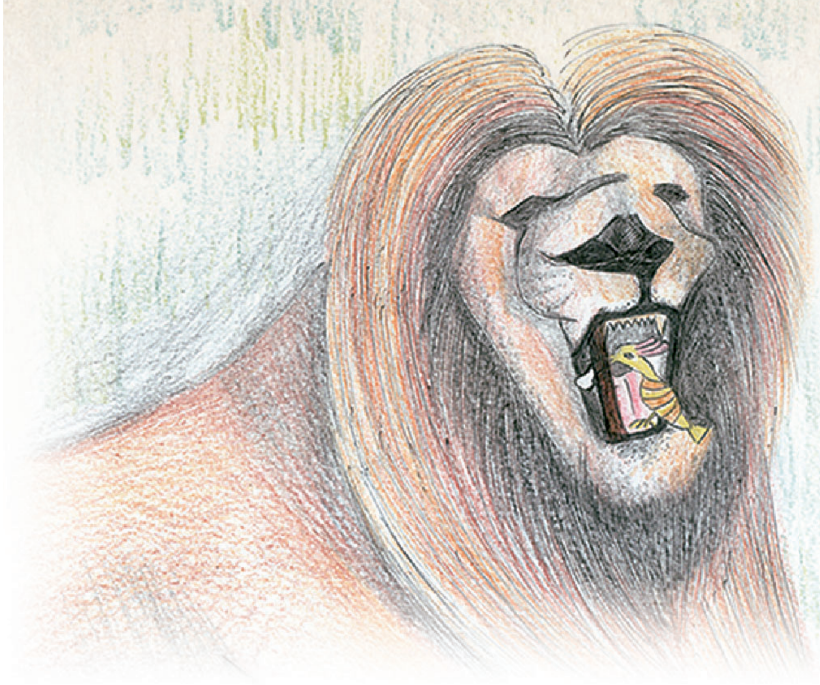

獅子的上下顎間，讓獅子不能合上嘴，然後才鑽進獅子嘴裡，用自己的尖喙啄骨頭，骨頭掉落之後，再從獅子嘴裡鑽出，並用尖喙碰掉撐在獅子嘴裡的樹枝，便飛回枝頭。

獅子恢復健康後，有一天捕殺了一頭野牛，正在吃著野牛的肉時，菩薩看到，心想：「我要考驗考驗牠。」於是，菩薩停在獅子頭上的樹梢與獅子交談，唸了一首偈語：

我曾為你效勞，竭盡力量智慧，
向你獸王致敬，請你賜予恩惠。

獅子聽後，也唸了一首偈語：

我是嗜血食肉獸，兇狠殘暴常作惡，
進入我口得生還，你受恩惠何其多！

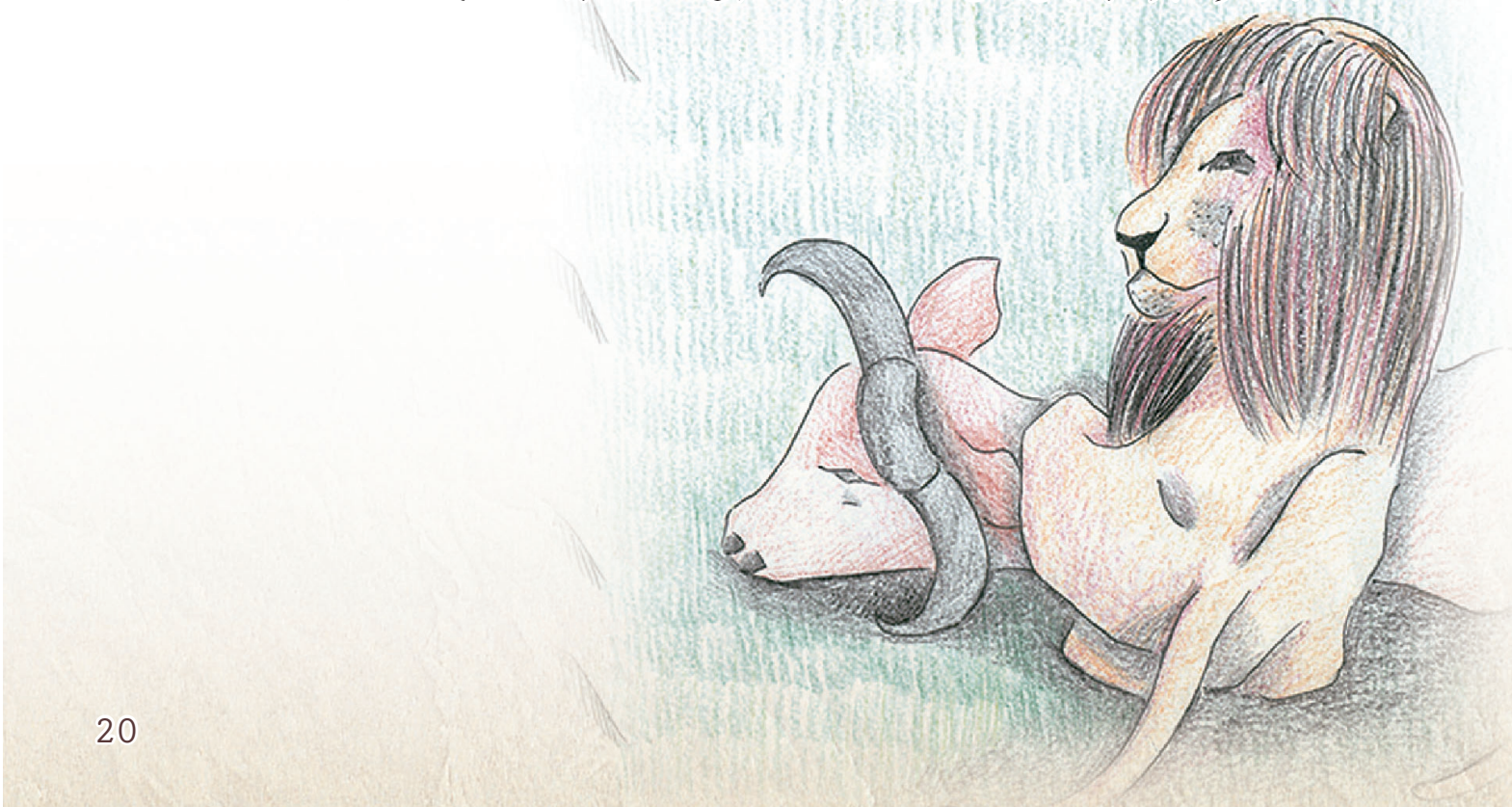



菩薩聽後，又唸了另外一首偈語：

從不感恩戴德，　一向胡作非為，
豈能指望報答，　白白伺候此輩。
替牠做了好事，　依然不講友情，
不必怨天尤人，　分道揚鑣就行。

菩薩說完這些話，就飛走了。



4. 殺生的果報

久遠久遠以前，當梵授王在波羅奈治理國家的時候，有個舉世聞名且精通三吠陀（指婆羅門教經典《梨俱吠陀》《婆摩吠陀》和《夜柔吠陀》）的婆羅門老師。某日他想祭祀祖先，便讓人捉來一頭山羊。他吩咐學生們說：「孩子們！把牠帶到河裡清洗，然後在牠脖子上戴個花環，按上五指印記（是一種巫術標誌），裝飾一番後，再帶回來。」

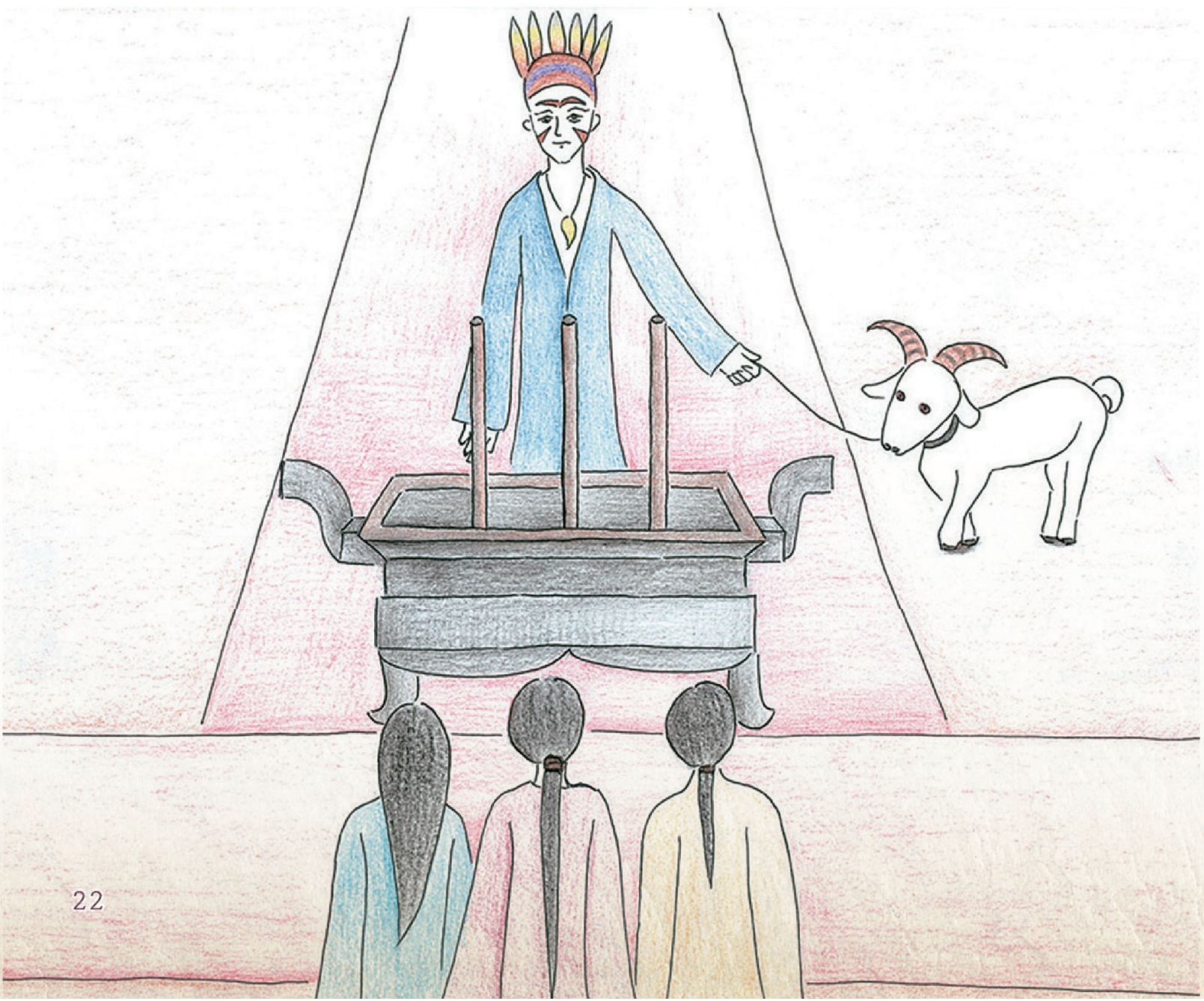

於是學生們帶著山羊來到河邊，替山羊洗刷打扮一番，然後放在岸邊。



山羊突然記起自己的宿業，心裡想著：「今天，我就要擺脫這種痛苦了。」不由得十分高興，發出了打破水罐似的大笑聲，但牠轉而想到：「這個婆羅門若殺了我，將會陷入和我同樣的痛苦。」因此對婆羅門產生憐憫，大聲痛哭起來。

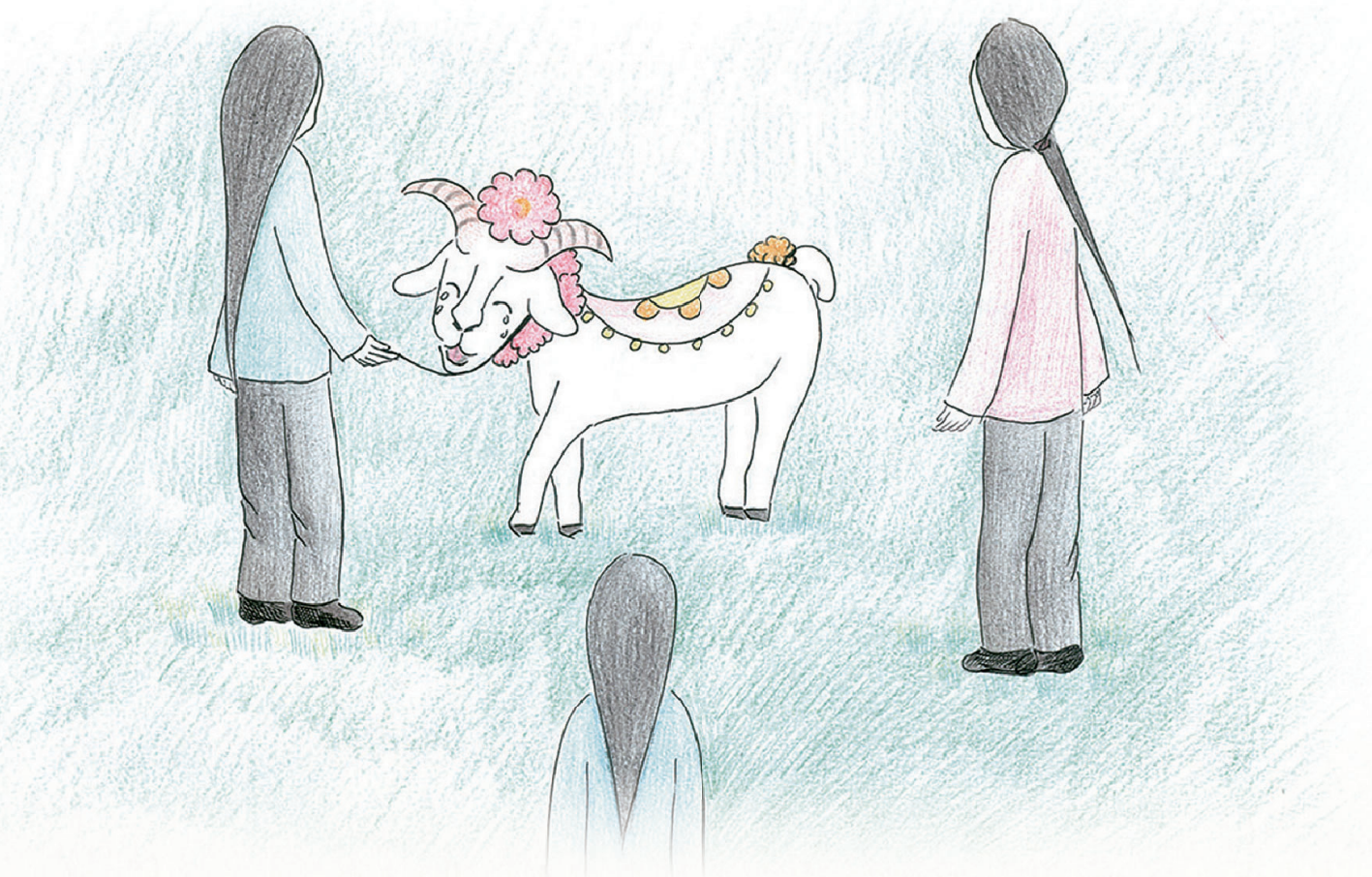

學生們問道：「山羊啊！你一會兒大笑，一會兒大哭，你笑什麼？你又哭什麼？」

山羊說：「你們當著老師的面前再問我吧！」

學生們把牠帶到老師那兒，報告了這件事。老

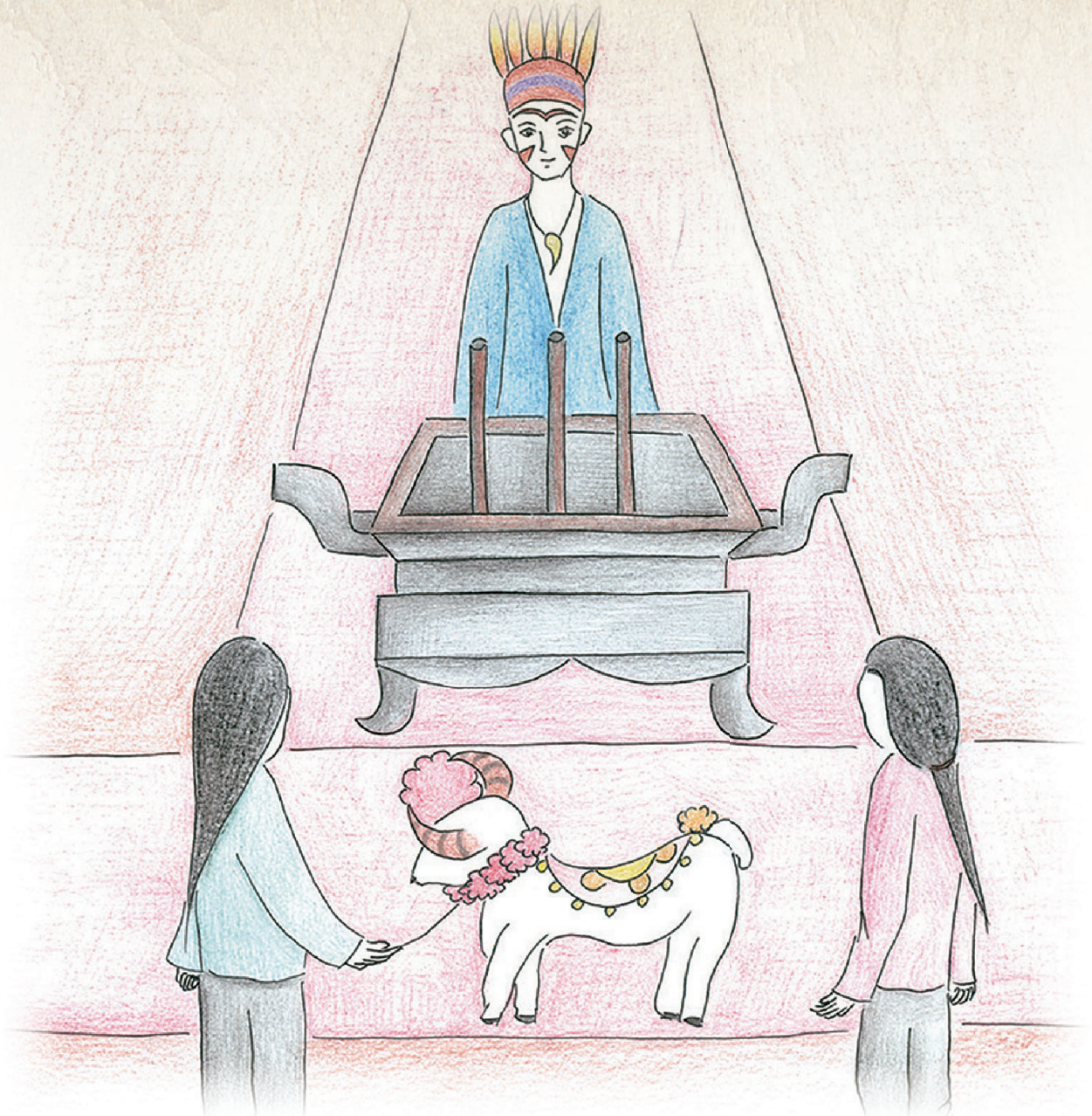

師便問山羊：「你為什麼笑？又為什麼哭？」

山羊對婆羅門說道：「婆羅門啊！我從前也和你一樣，是個精通吠陀的婆羅門，由於我想祭祀祖先，便殺了一頭山羊。就因為殺了一頭山羊，我已經四百九十九次投生為山羊，每次都遭受砍頭之苦，這次是我最後一次，也是第五百次投生了。想到今天即將擺脫這種痛苦，讓我十分高興，所以笑了。但我轉而又想到：『我以前殺了一頭山羊，遭到五百次砍頭之苦，可是這個婆羅門若殺了我，也會像我一樣遭到五百次砍頭之苦』，出於對你的憐憫，我就哭了。」

婆羅門聽了之後說道：「山羊啊！別怕，我不殺你。」

「婆羅門啊！你說什麼？不管你殺不殺我，今天我難逃死亡之苦。」

「山羊，別怕，我會陪著你，一起保護你。」

「婆羅門啊！我的罪孽深重，你無法保護我。」

婆羅門釋放了山羊後，說道：「不准任何人殺這隻山羊。」於是，他帶領學生們跟著這隻山羊。

山羊一獲得釋放，便走到山岩附近的樹叢裡，抬起脖子，開始吃樹葉。就在這一剎那，雷電擊中山岩，一塊石頭迸裂，掉在山羊伸出的脖子上，砍下了山羊的頭。

人們聚集在周圍。那時菩薩正在那裡做樹神，他施展神力在空中結跏趺坐，望著圍觀的人們，心





想：「眾生若知道這種殺生的果報，就不會殺生了。」於是唸了這首偈語：

倘若眾生知，痛苦之根源，
不會再殺生，以免遭災難。

菩薩用地獄之苦警告眾人，宣講正道，並使眾人遵守戒律，廣行布施。眾人聽了菩薩說法後，因為懼怕地獄之苦，便不再殺生，而且還做了許多善事。最後，大家都投生天界。

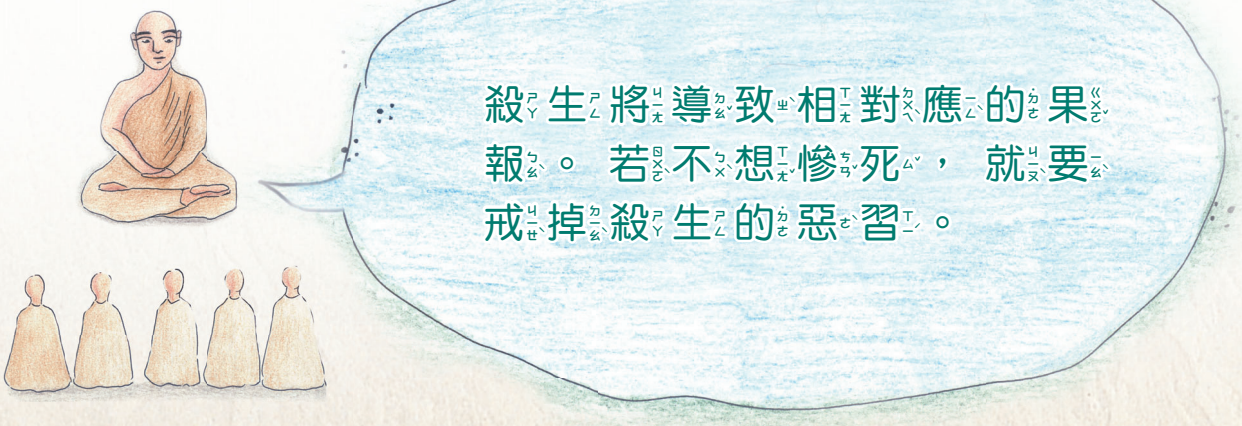

5. 團結才能保命

久遠久遠以前，當梵授王在波羅奈治理國家的時候，菩薩投生為鵪鶉，與幾千隻鵪鶉一起住在樹林裡。



那時，有個捕鳥師來到牠們的住處，他先是模仿鵪鶉叫，等到鵪鶉聚集在一起時，就撒網把牠們網住，然後收緊網，將牠們綑作一團，裝進籃子帶回家。他靠賣這些鵪鶉為生。

有一天，菩薩對鵪鶉們說：「這個捕鳥師要滅絕我們的種族。我有一個辦法，可以使他抓不到我們。以後，當他把網撒在我們頭上時，我們就把頭伸出網眼，一起帶著網子飛到我們想去的地方，然後降落在荊棘叢中，這樣就能從網底逃生了。」

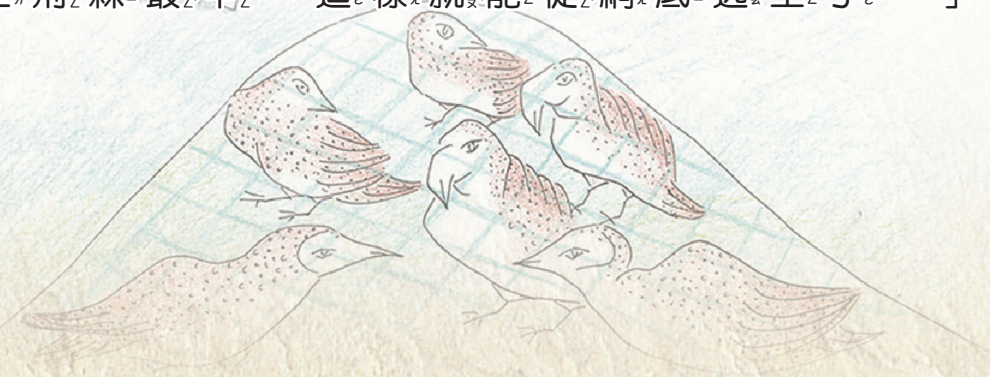

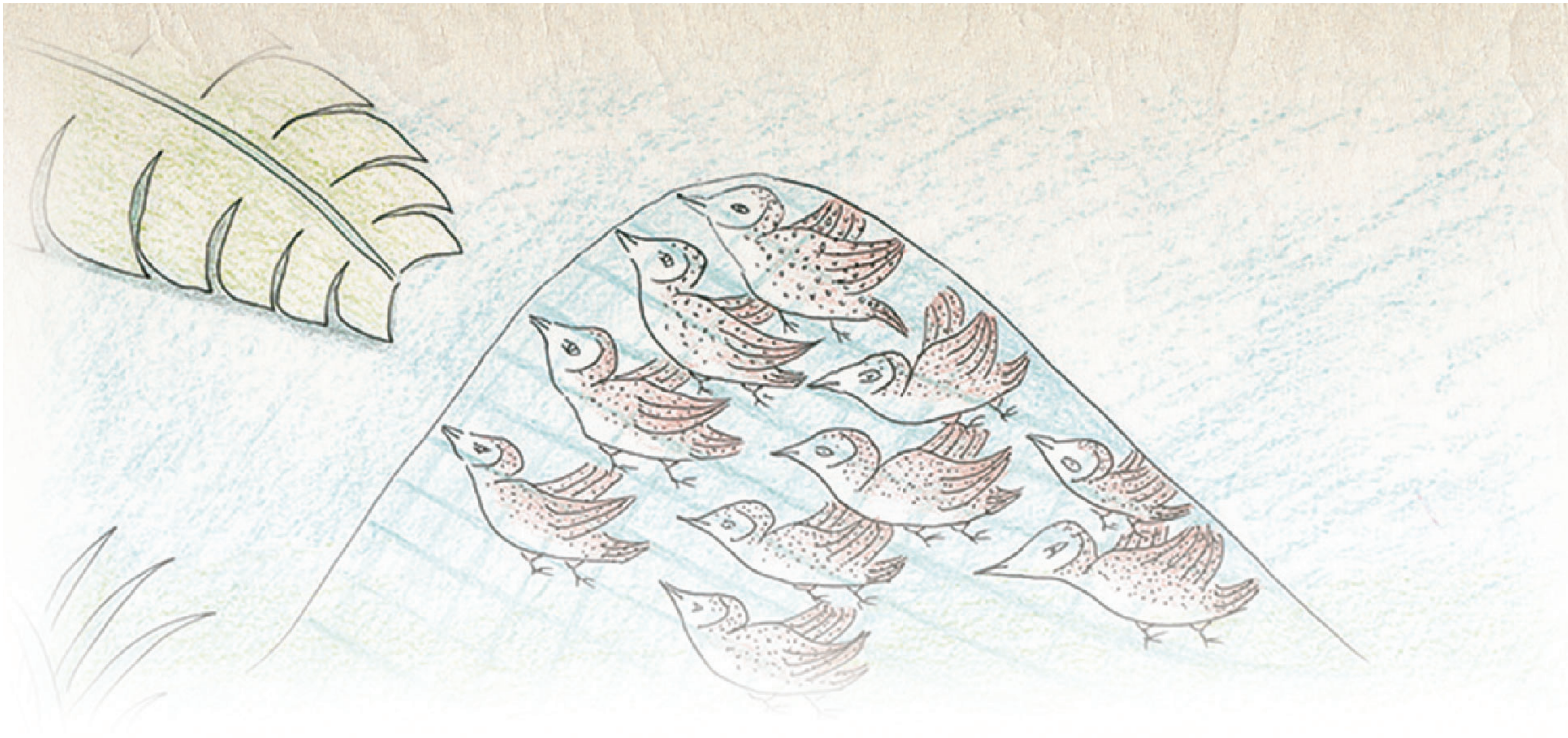

鵪鶉們同意地說：「好的。」

第二天，當網撒在牠們頭上時，牠們就按照菩薩所說的方法帶著網子飛走，降落在荊棘叢中，並順利從網底下逃脫出來。當捕鳥師趕到荊棘叢中要取下網子時，已是黃昏時分，他只能空手回家。一連好幾天，鵪鶉們都採取這個辦法，所以捕鳥師總是在黃昏的時候，一無所獲地空手回家。

捕鳥師的老婆很生氣的對他說：「你每天都空手回家，想必你在外面另有吃飯的地方吧！」

捕鳥師回答：「親愛的，我沒有另外吃飯的地方，只是那些鵪鶉現在同心協力啊！每當我撒下網，牠們就帶著網子飛落到荊棘叢中逃脫。但是，牠們不會永遠和睦相處的，妳別擔心。一旦牠們中間發生爭吵，我就能將牠們一網打盡，回來時一定讓妳喜笑顏開。」說完，他對老婆唸了這首偈語：

眾鳥齊心協力，帶網飛走逃命，
一旦互相爭吵，準能一網打盡。

不久之後，有隻鵪鶉飛落地面準備吃食物時，不小心踩了另一隻鵪鶉的頭，被踩的那隻鵪鶉氣憤的嚷嚷道：「誰踩我的頭了？」

「是我不小心踩了你，請別生氣。」

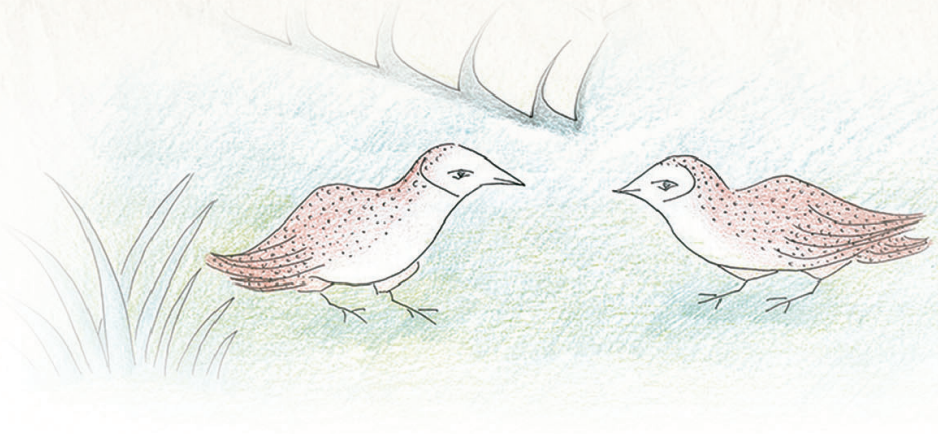

儘管這樣道歉了，那隻被踩的鵪鶉依然怒氣沖沖。於是，這兩隻鵪鶉，你一言我一語的爭吵不休。菩薩見牠們爭吵，心想：「一旦發生爭吵，就會失去安全，現在我們不可能再團結帶網飛起了，大家將遭到滅頂之災。捕鳥師的機會來了，我不能再待在這裡了。」於是，便帶著其餘的同伴，飛往別處去了。

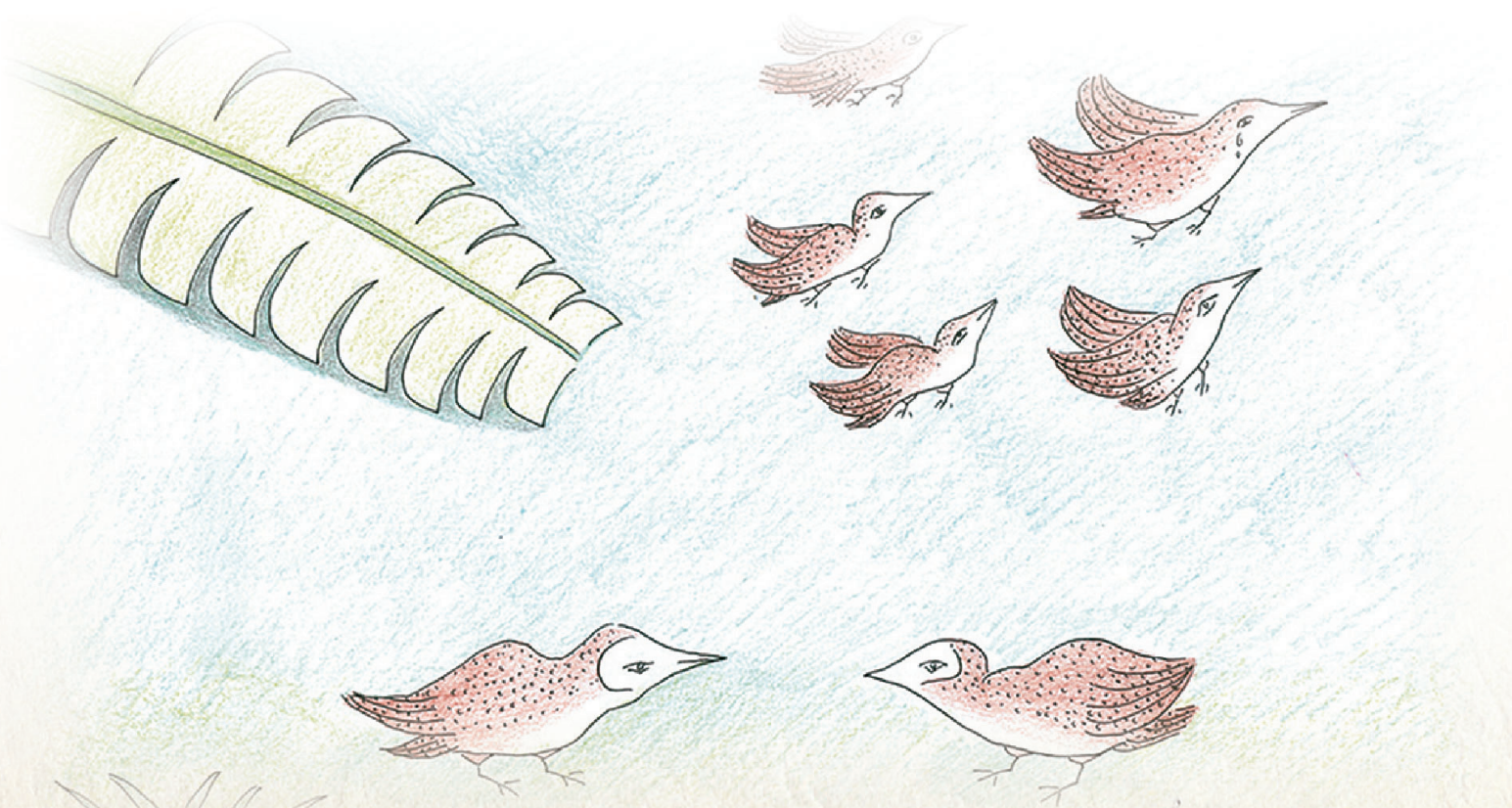

過了幾天，那捕鳥師果真又來了。他一樣先模仿鵪鶉叫，等鵪鶉聚落在一起時，便網住牠們。

其中一隻鵪鶉說：「你帶著網飛起時，你頭上的羽毛肯定會脫落。現在，你飛吧！」

另一隻鵪鶉則說道：「你帶網飛起時，你的兩隻翅膀肯定會折斷。現在，你飛吧！」

就在牠們互相喊著「你飛吧」的時候，捕鳥師過來撿起網，將牠們綑作一團，裝進籃子帶回家。他老婆見了，喜笑顏開。





心胸狹窄，不懂得寬恕別人，不團結，將給敵人製造機會趁虛而入，自取滅亡。

6. 守戒重倫理得善報

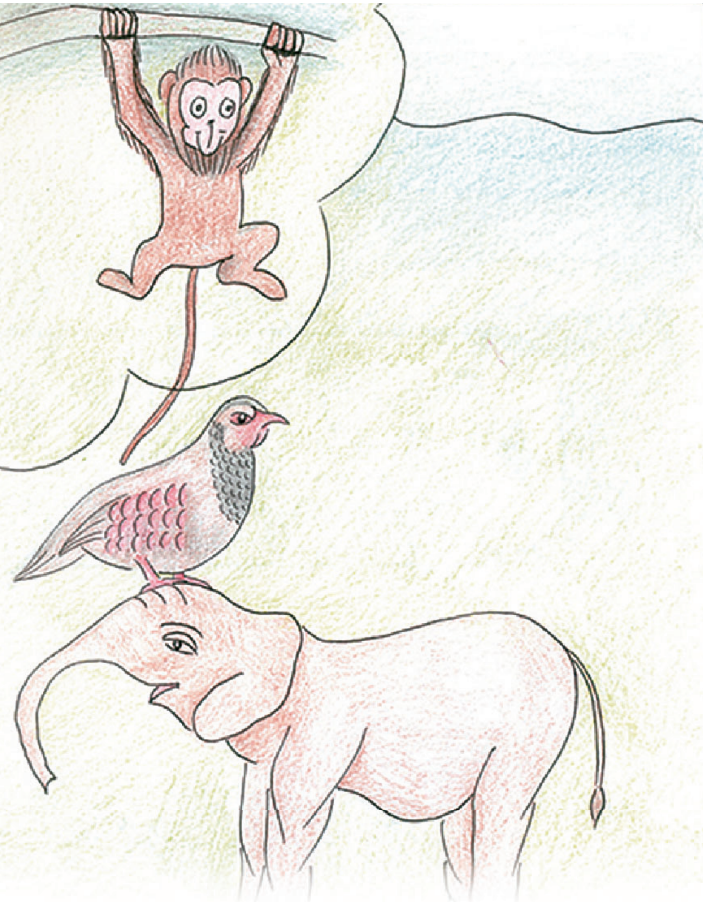

久遠久遠以前，在喜馬拉雅山山坡的一棵大榕樹旁，住著三個同伴，分別是：鷓鴣、猴子和大象。

牠們彼此不尊敬、不服從、不禮讓，後來牠們想：「我們不能繼續這樣生活下去，我們應該選出年長者，然後大家服從牠。」於是，牠們思索著：「誰是我們之中的年長者？」

某天，牠們想出了一個辦法，三個一起坐在大榕樹下，鷓鴣和猴子問大象：「大象朋友啊！你最早能記得事情的時候，這棵榕樹有多大？」

大象回答道：「朋友們，當我還是隻幼象時，它只是像灌木一般高的小樹，我常常跨越它。當時，最高的樹枝只能碰著我的肚皮。它還是一棵小樹時，我就知道它了。」

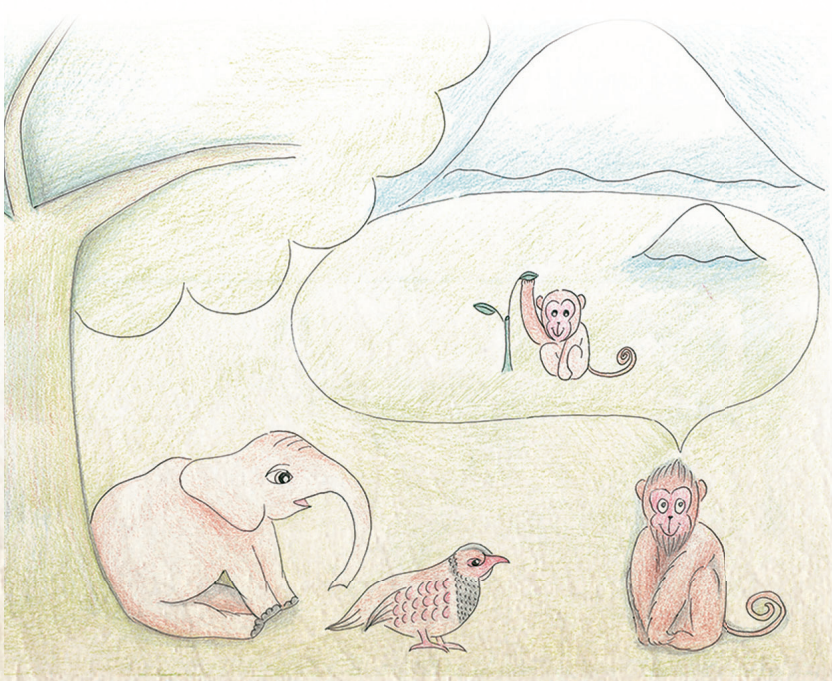

接著，大象和鷓鴣向猴子提出同樣的問題。猴子回答：「朋友們，當我是隻小猴子時，我坐在地上，一伸脖子，就能吃到這棵小榕樹上最高的嫩芽。它還是一棵小樹苗時，我就知道它了。」



然後，猴子和大象也向鷓鴣提出同樣的問題。鷓鴣回答道：「朋友們，從前，在附近一個地方有棵大榕樹，我吃了它的果實，把糞便拉在這裡，後來，就長出了這棵榕樹。因此，我是看著它發芽長大的。這樣看來，我比你們兩個都年長。」

聽牠這麼一說，猴子和大象便向鷓鴣表示：「朋友啊！你比我們兩個年長，我們今後要尊重你、敬仰你、崇拜你，要恭順謙卑、禮貌周全，恪守你的訓戒，請你今後對我們多多指導。」

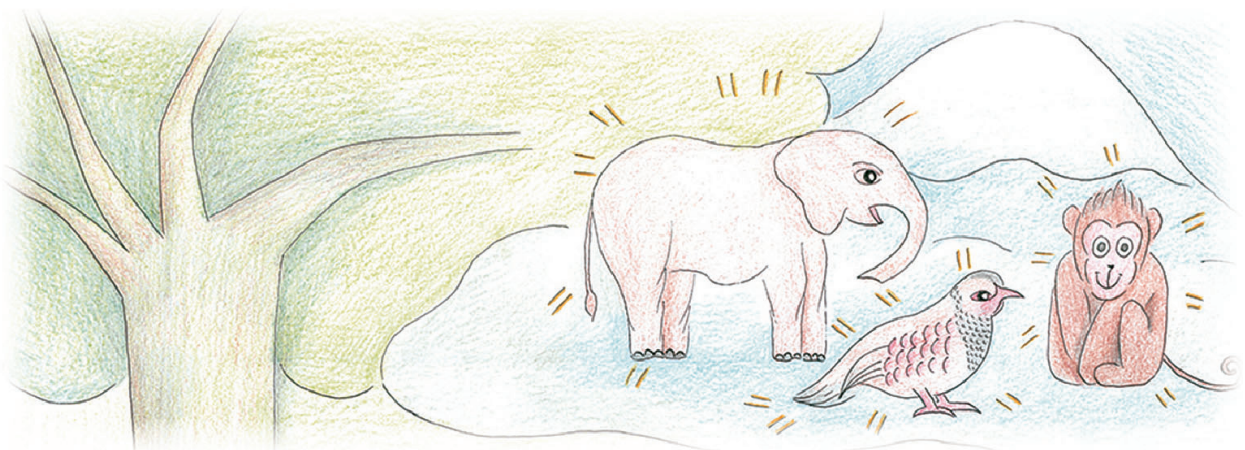

此後，鷓鴣教導牠們遵守戒律，自己也遵守戒律，牠們三個都恪守五戒，互相尊敬、謙恭禮讓，死後都投生天界。

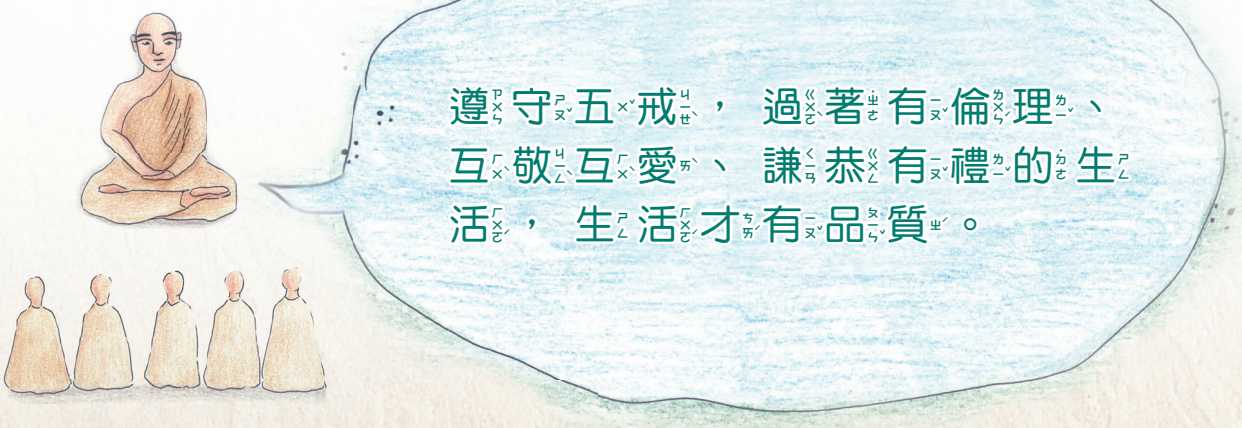

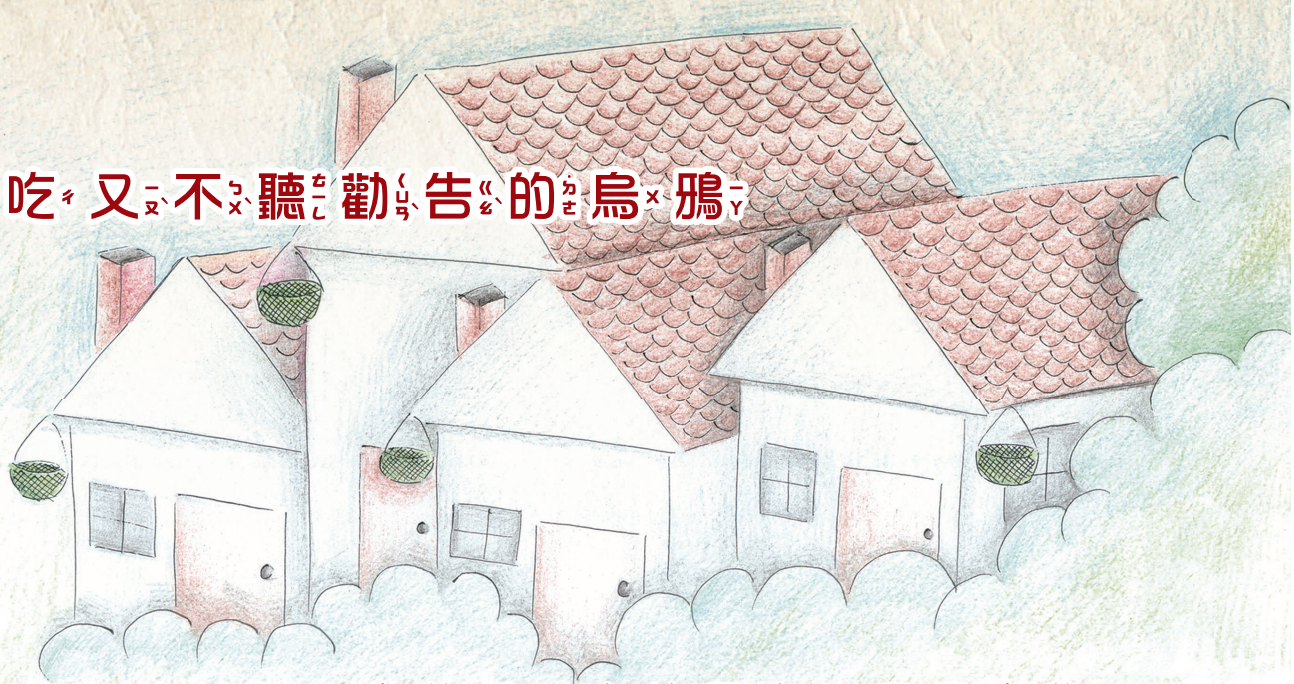

7. 貪吃又不聽勸告的烏鴉

久遠久遠以前，當梵授王在波羅奈治理國家的時候，菩薩投生為鴿子。那時，波羅奈居民愛積功德，到處掛有草籃，供鳥類安居。

有位波羅奈商主的廚師，也在廚房裡掛了一個草籃，菩薩就住在這個草籃裡，然後每天清早出去覓食，晚上飛回草籃，就這樣生活著。

某天，一隻烏鴉飛過廚房，聞到一陣陣糖醋魚的香味，垂涎欲滴。於是牠待在附近東張西望，盤算著怎樣才能吃到魚。黃昏時，牠看見菩薩回來，飛進廚房，心想：「我一定能依靠這隻鴿子吃到魚。」

第二天一早，烏鴉就來了。菩薩出去覓食，牠就尾隨菩薩飛到東、飛到西的，於是菩薩問烏鴉：「喂！你幹嘛老跟著我啊？」

「鴿子，我欽仰你的品行，願意伺候你。」



「 你吃的食物跟我吃的食物不一樣， 很難伺候我。 」

「 鴿子， 你出去覓食時， 我一定也跟隨你出去覓食。 」

「 好吧！ 但願你小心謹慎。 」 菩薩告誡烏鴉之後， 便開始尋找草籽。 菩薩覓食， 烏鴉也覓食， 牠去翻動牛糞吃蛆蟲， 吃飽之後， 回到菩薩身邊說道：「 鴿子， 你花費太多時間在覓食， 吃得過飽是不好的。 」

菩薩吃完食物後， 在黃昏時飛回來， 烏鴉也跟他一起飛進廚房。 廚師心想：「 鴿子帶回來一個同



伴。 」 於是也給烏鴉安置了一個草籃， 從此牠倆一起住在廚房裡。

某天， 有人給商主送來許多魚， 廚師把魚掛在廚房裡， 烏鴉望著這些魚， 垂涎欲滴， 心想：「 明天我不出去覓食， 要好好的吃一頓。 」 他因此整夜都沒有睡好。

第二天， 菩薩要出去覓食， 對烏鴉喊道：「 走

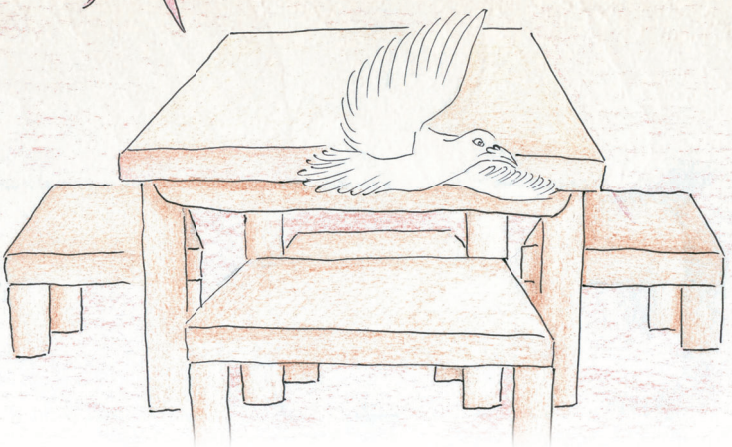

吧！烏鴉朋友。」

烏鴉回答：「鴿子朋友，你自己去吧！我肚子疼。」

「朋友啊！我從來沒有聽說烏鴉會肚子疼。每到夜裡三更時分，烏鴉確實會發暈，但只要吃一根燈芯就好了，你一定是嘴饞，看見魚就不想出去了。我們還是走吧！那是人類的食物，不適合你吃，別裝模作樣了，快跟我一起去覓食吧！」

「我真的不行，鴿子。」

「好吧！你自己的行動會作出證明的，千萬注意，不要嘴饞。」菩薩告誡牠之後，就出去了。

廚師用這些魚製作各色菜餚，為了散去鍋裡的水氣，他把每個鍋蓋掀開一些縫隙，並順手將湯勺放在一個鍋上，便跑到門外去擦汗。

就在這時，烏鴉從草籃裡探出頭來，俯瞰廚房，得知廚師出去了，心想：「這是滿足我吃魚願望的好機會。問題是我要挑大塊的魚，還是挑小塊的魚吃呢？小塊的不能填飽肚子，我還是挑塊大的，拿到草籃裡，慢慢吃。」

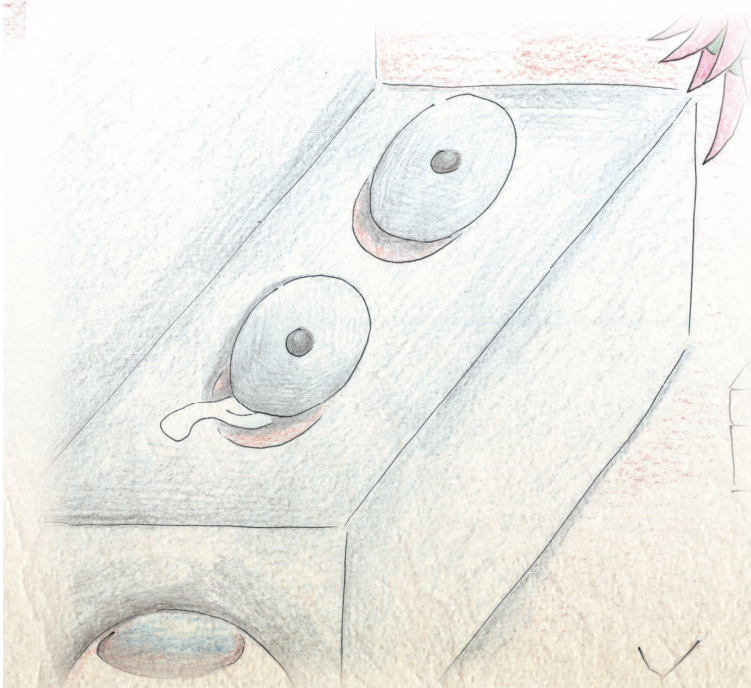

於是烏鴉從草籃裡飛下來，停在湯勺上，湯勺發出「匡噹」的聲響。廚師聽到心想：「怎麼回事？」跑進屋來，看見了烏鴉，罵道：

「 原來這隻壞烏鴉想吃主人的飯菜， 我依靠主人生活， 不依靠這個壞蛋， 我該怎麼處置這個傢伙呢？ 」 說完， 廚師關上門， 好好教訓了烏鴉， 再把牠扔回草籃。 烏鴉疼痛難忍， 躺在那裡呻吟。

黃昏， 菩薩回來， 看見烏鴉遭到不幸， 便說

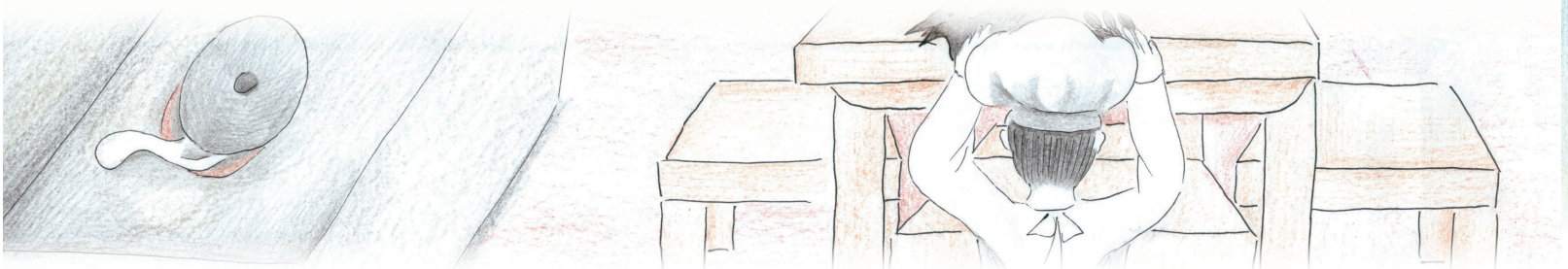

道：「 貪吃的烏鴉啊！ 你不聽我的勸告， 嘴饞招來大禍。 」 說完， 唸了這首偈語：

不聽友人規勸， 終於遭到毀滅，
猶如嘴饞烏鴉， 無視鴿子告誡。

菩薩唸完這首偈語後， 說道：「 我也不能再住在這裡了。 」 於是， 便飛往別處去。

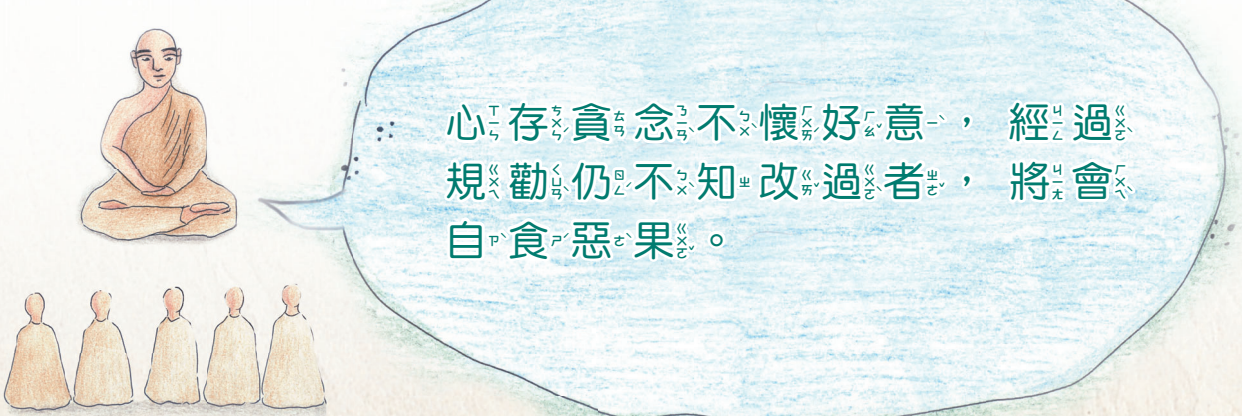

8. 騙人的蒼鷺

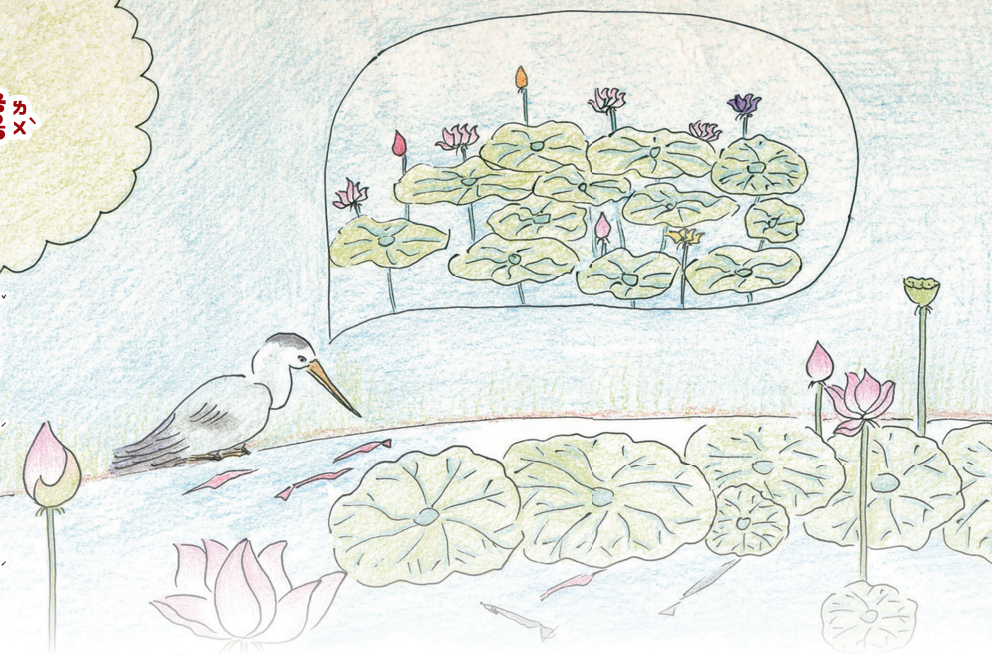

久遠久遠以前，菩薩投生在森林裡某一個荷花池邊的樹上當樹神。在當時酷熱的季節裡，一個不太大的池塘裡的水位下降了許多，但裡面卻有很多魚。有一隻蒼鷺看到了這些魚，心裡想：「我要想出一個辦法，騙一下這些魚，把牠們都吃掉。」於是牠就走到池邊坐著低頭沉思。

這些魚看到牠就問：「先生，你坐在那裡想什麼呀？」

「我坐在這裡，想的就是你們。」

「你在想我們些什麼呀？」

「因為天氣熱，這個池塘裡的水變少了，我就想：『現在這些魚該怎麼辦呢？』」

「先生呀！那我們究竟該怎麼辦呢？」

「如果你們相信我的話，我就用嘴把你們一條、一條地叼到一個長滿了五色蓮花的大池塘裡去，把你們放在裡面。」

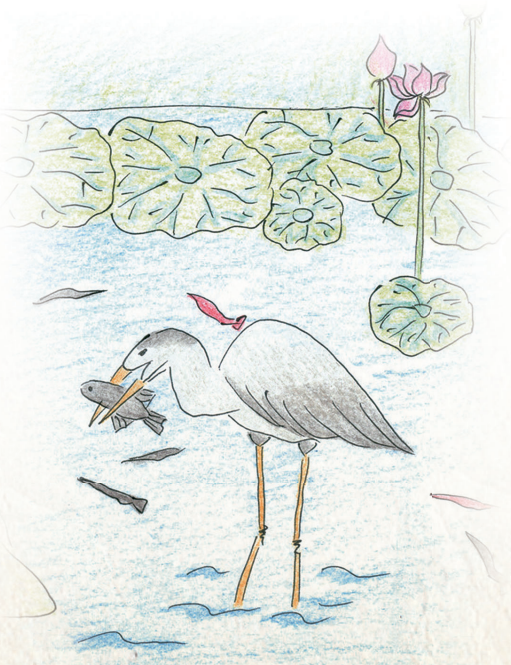

「先生呀！從開天闢地那天起，從來就沒有一隻蒼鷺替魚操過心。你只是想把我們一條、一條的吃掉而已。」

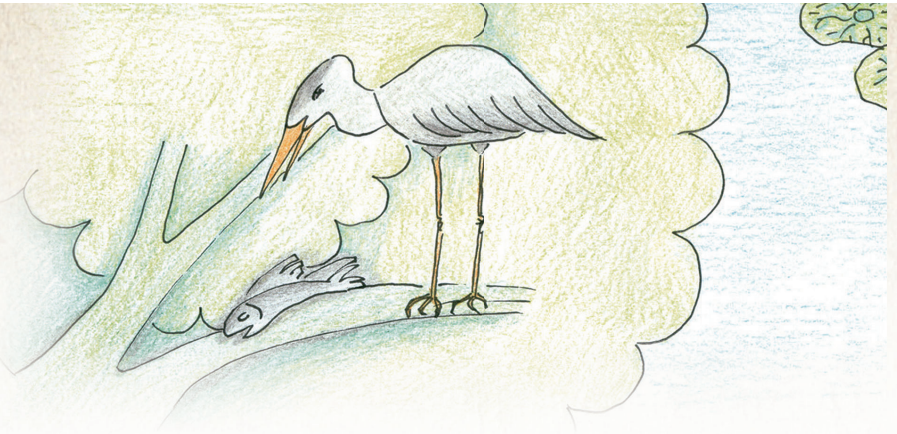

「你們相信我，我不會吃掉你們，如果你們不相信真有我所說的池塘的話，那麼你們就先派一條魚，跟我一塊兒去看看。」

魚群們相信了蒼鷺，於是派出了一條獨眼大魚跟牠去，魚群們想：「這一條大魚，不管是在水裡，還是在陸地上，都能夠對付得了蒼鷺。」於是魚群們對著蒼鷺說道：「你帶著牠去吧！」

蒼鷺便叼起魚來把牠帶走，放在自己所說的那個池塘裡，讓牠看了看整個池塘，再把牠帶回來。這一條魚，繪聲繪影的告訴魚群們，那個池塘是怎樣美、怎樣好。

魚群們聽了這些話以後，大家都想去了，便對蒼鷺說道：「好吧！先生，請帶我們去吧！」

於是蒼鷺先把那條獨眼大魚叼起來，帶到池塘邊的一棵婆羅那樹上，接著將牠往樹枝椏上一擲，用嘴把牠啄死，吃掉牠的肉，然後把魚骨頭丟在樹底下，又飛回來，對著魚群說道：「我把那條魚放到池塘裡去了，再來一條吧！」牠就用這個方法，把魚一條、一條的叼走、吃掉。

最後，那裡還剩下一隻螃蟹，蒼鷺也想吃掉牠，於是說道：「喂！螃蟹呀！這些魚群都被我叼到一個長滿蓮花的大池塘裡去了，來吧！我也把你叼到那裡去。」

「你怎麼把我帶過去呢？」

「把你叼起來，帶過去。」

「你叼著我飛，我會掉下去的，我不跟你

一塊兒去了。」

「不要害怕，我會把你牢牢叼住，帶過去。」

螃蟹心想：「這傢伙把魚群們叼走，不知道有沒有把牠們送到池塘裡去？如果牠把我送到池塘裡去的話，那當然很好；如果牠半途不送的話，我就夾斷牠的脖子，把牠殺死。」於是螃蟹對蒼鷺說道：「蒼鷺朋友呀！你絕不會把我叼得很牢的，不過，我自己倒是能抓得很牢。如果你能讓我用我的螯，牢牢地抓住你的脖子的話，我就和你一塊兒走。」

蒼鷺沒有想過螃蟹會提防自己，便答應了牠。

螃蟹用自己的螯牢牢的鉗住蒼鷺的脖子後，說道：「現在可以走了。」

蒼鷺把螃蟹帶到池塘並指給牠看，然後朝著那棵婆羅那樹飛去。螃蟹見狀說道：「蒼鷺呀！那邊才是池塘，你把我帶到另一條路上去了。」



蒼鷺回答：「我猜你大概以為我是你的奴隸，所以使喚我把你扛起來，帶你出來閒逛吧？你看看婆羅那樹底下，那一堆魚骨頭吧！我怎麼樣吃掉那

些魚，現在也就怎麼樣吃掉你。」

螃蟹說道：「那些魚是大傻瓜，所以才被吃掉，我是不會讓你吃掉的，我會把你弄死。因為你這個傻瓜，還不知道我是在提防你呢！要死的話，我倆就一起死，我要把你的脖子鉗斷，丟到地上去。」螃蟹說完，就用牠那一對螯，用力夾緊蒼鷺的脖子。

蒼鷺的脖子，像被一雙鐵筷緊緊夾住一樣，張大了嘴，眼裡充滿了淚，害怕真的會被螃蟹弄死，便說道：「朋友呀！我不會吃你的，饒了我的命吧！」

螃蟹回答：「那麼你就飛到池塘那邊，把我放到裡面。」

蒼鷺轉身，降落在池塘邊的泥地上，然後把螃蟹放了。但螃蟹仍然鉗斷蒼鷺的脖子，就像用剪刀剪斷蓮花梗一樣俐落，然後鑽到水裡去了。

住在婆羅那樹上的樹神，看到了這件令人驚奇的事情之後，唸了一首偈語，震撼的聲音反覆迴盪在整個樹林裡：

擅長騙人的傢伙啊！不能永遠因騙得福。
那隻愛騙人的蒼鷺，從螃蟹那得到什麼？



9. 剛愎自用的竹蛇爹

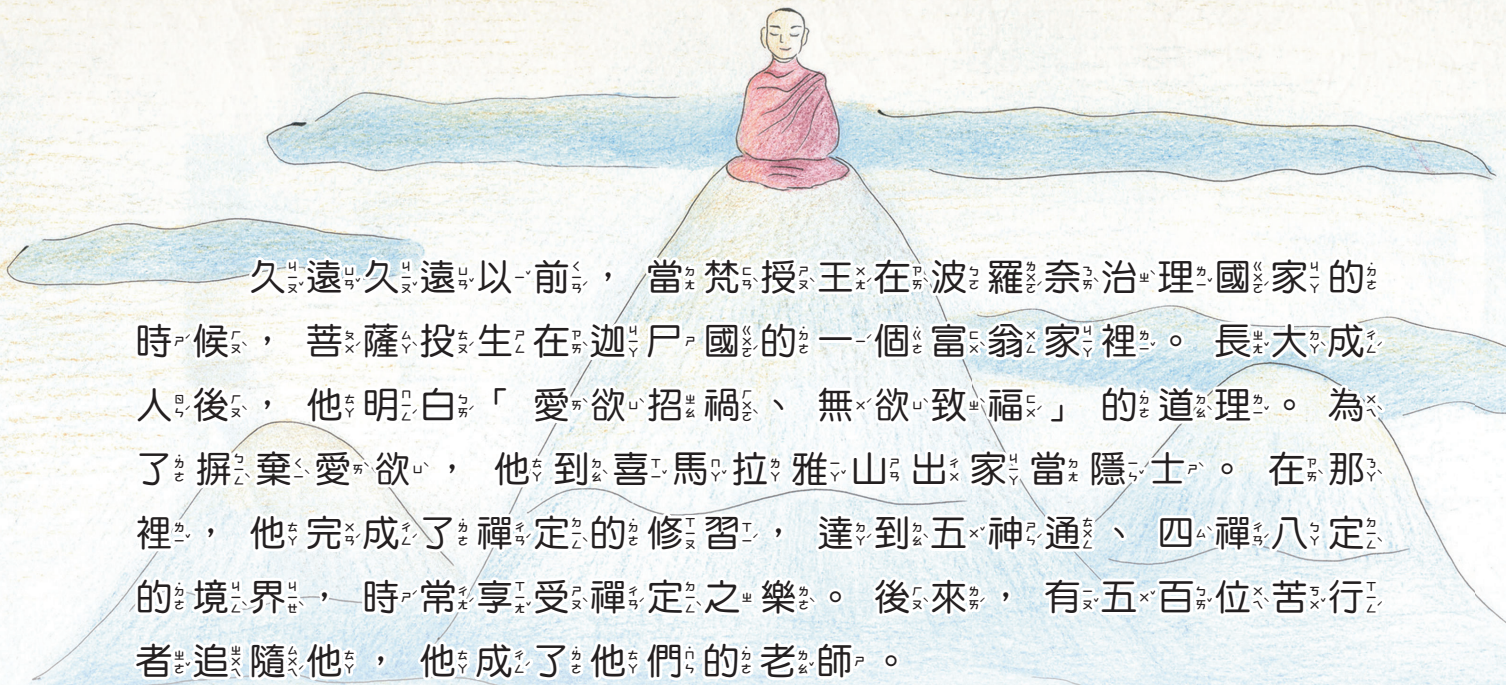

久遠久遠以前，當梵授王在波羅奈治理國家的時候，菩薩投生在迦尸國的一個富翁家裡。長大成人後，他明白「愛欲招禍、無欲致福」的道理。為了摒棄愛欲，他到喜馬拉雅山出家當隱士。在那裡，他完成了禪定的修習，達到五神通、四禪八定的境界，時常享受禪定之樂。後來，有五百位苦行者追隨他，他成了他們的老師。

某天，一條小蛇爬到一位苦行者靜修的屋裡，這位苦行者對小蛇產生了親子之愛，將牠收養在一個竹籠裡。由於牠居住在竹籠裡，人們便稱牠為「竹蛇」，而這位苦行者因待蛇如子，人們也就稱他為「竹蛇爹」。菩薩聽說有個苦行者養了一條蛇，便把那個苦行者召來問：「你真的養了一條蛇嗎？」

苦行者回答：「是的。」

菩薩說：「絕不可與蛇親近，不要再養了。」

苦行者回答：「這條蛇對待我就像學生對待老師那樣，沒有牠，我活不下去。」

菩薩說：「可是，你留著牠，你最終會喪命的。」

苦行者沒有聽取菩薩的勸告，他捨不得放養這條蛇。

幾天後，所有的苦行者



都去採集果實。他們到達一個地方，見那裡的果實長得特別碩大，便在那裡住了兩三天。出發前，竹蛇爹關好竹籠門，把竹蛇安置在竹籠裡，也跟他們一起去了。

過了兩三天後，竹蛇爹與苦行者們一起回來，心想：「我要給竹蛇餵點食物了。」他打開竹籠，伸手進去，說：「來，孩子，你肯定餓了。」

竹蛇因為兩三天沒有食物吃，怒不可遏，一口咬住伸進來的手，竹蛇爹頓時喪生，而竹蛇則逃進了樹林。



見到這情景，其他的苦行者們就去向菩薩報告。菩薩吩咐將竹蛇爹的屍體焚化，然後坐在苦行者們中間，唸了這首偈語告誡眾人：

剛愎自用者，不聽善意勸，
猶如竹蛇爹，命喪旦夕間。

菩薩這樣告誡眾苦行者，並引導他們安於四梵住（慈、悲、喜、捨），當他們死後，皆投生天界。



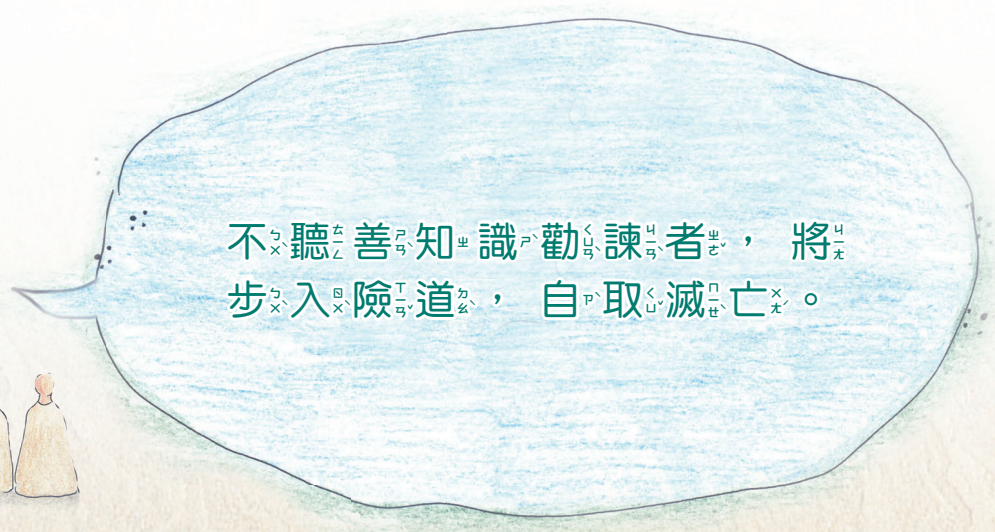

10. 不明事理的猴子

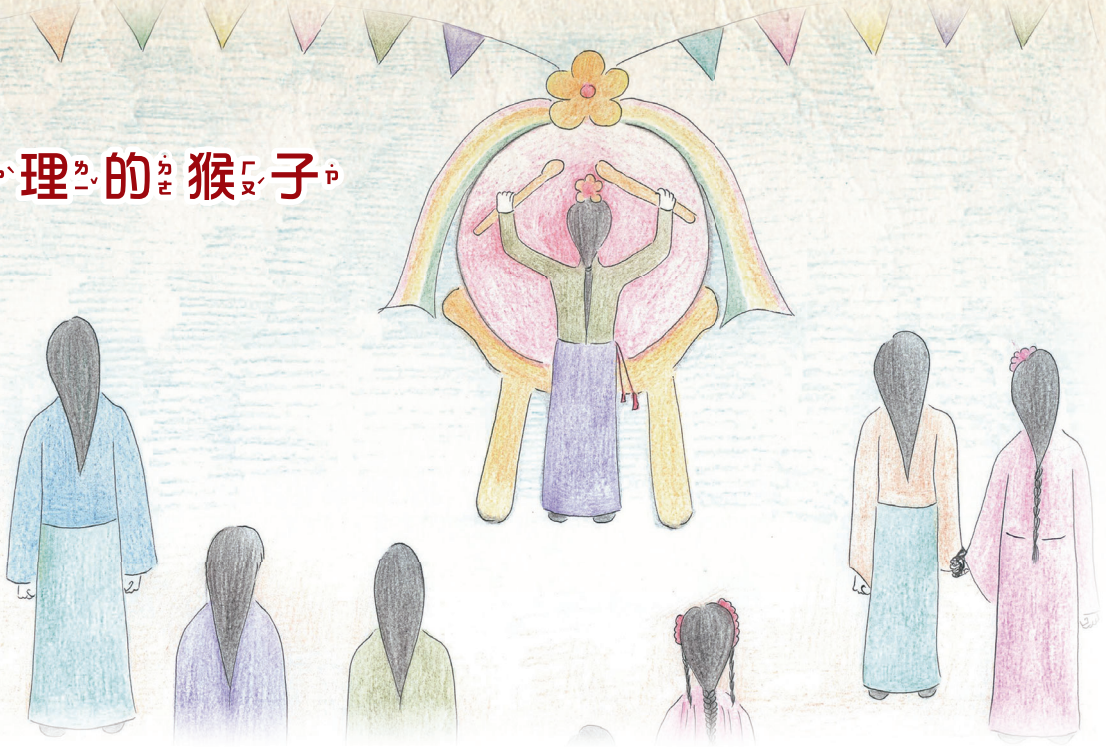

久遠久遠以前，當梵授王在波羅奈治理國家的時候，人們每逢月初都會舉行喜慶活動。一聽到喜慶的鼓聲，全體居民傾城而出，歡度佳節。

那時，御花園裡住著一大群猴子，園丁心想：「城裡正在舉行喜慶活動，我來吩咐這些猴子幫忙澆水，那我就可以去歡度佳節了。」

於是，園丁走到猴王面前說：「猴王啊！這花園對你們大有用處，你們在這裡吃花果嫩芽吧！城裡在舉行喜慶活動，我也要去玩玩，在我回來之前，請你們替這花園裡的樹苗澆澆水，行嗎？」「行，我們會澆的。」「那麼，千萬不要粗心大意。」園丁把澆水用的皮囊和木桶交給牠們後就走了。







猴子們拿了皮囊和木桶開始替樹苗澆水，這時，猴王說：「猴子們，要節約用水呀！你們澆的時候，要把每棵樹苗先拔起來，看看根有多深，根深的多澆點水，根淺的少澆點水，因為水一潑出去，就收不回來了。」

猴子們回答道：「遵命。」便照著猴王的吩咐去做了。

這時，一位智者正在御花園裡，看見猴子們這樣澆水，便問道：「猴子們，你們怎麼把樹苗一棵棵都拔起來，依著樹根的深淺澆水呢？」牠們回答：「是猴王吩咐我們這樣做的。」

聽完回答，智者心想：「哎呀！真是的，這些愚蠢的傢伙，自以為在做正確的事，實際上卻是在做錯誤的事呀！」於是唸了這首偈語：

是非辨不清，好事難辦成，
猶如蠢猴子，澆樹先拔根。

智者用這首偈語譴責了猴子之後，便帶著自己的隨從離開花園了。

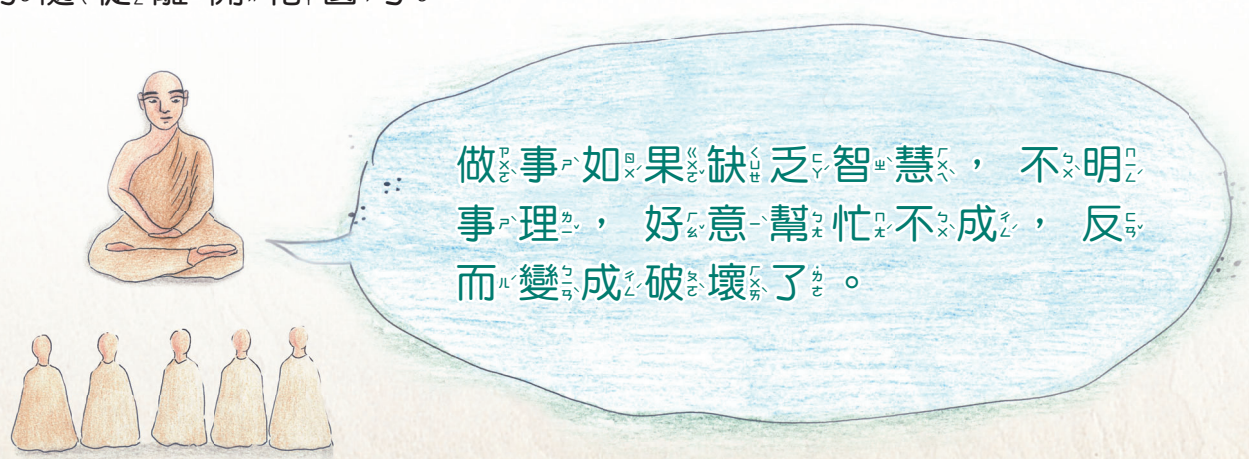

11. 自以為是的鼓手之子

久遠久遠以前，當梵授王在波羅奈治理國家的時候，菩薩投生為鄉村裡的一名鼓手。有一天他聽說波羅奈正在舉行喜慶活動，心想：「我可以在喜慶集會上擊鼓助興，賺一點錢。」



於是，他帶著兒子到城裡去擊鼓助興，賺了許多錢。當他們帶著錢要回村的路上，經過一個住著強盜的樹林。他見兒子不停的敲鼓，便勸阻道：「孩子，不要不停的敲，要有間歇，讓人聽起來像是官府大人出巡時的鼓聲。」

雖然菩薩這樣勸阻兒子，但兒子卻說：「只要這樣敲鼓，就能嚇跑強盜。」依然不停的敲著。





強盜們一開始聽到鼓聲時，以為是官府大人的鼓聲，都逃散了。可是到了遠處仔細一聽，聽到鼓聲是接連不斷的在敲，於是懷疑這不是官府大人的鼓聲，便跑回來查看。一看發現原來是這對父子，就把他倆打倒在地，搶劫一空。



於是菩薩對著兒子說道：「唉！就因為你不停的敲鼓，把我們辛辛苦苦賺來的錢都敲丟了！」說完，唸了這首偈語：

切莫亂敲鼓，亂敲討罪受，
敲鼓能掙錢，亂敲化烏有。



智者、長輩的建議要虛心受教，切莫自以為是而強行為之，以免招來後患。

12. 因自大而敗北的老鷹

久遠久遠以前，當梵授王在波羅奈治理國家的時候，菩薩投生為一隻鵪鶉，居住在翻耕過的土地上。







某天，牠離開自己的覓食區域，來到森林邊緣，在別人的區域覓食。此時一隻老鷹發現了牠，迅猛的俯衝而下抓住牠。

鵪鶉在鷹爪下哀嘆道：「我真倒楣！我真愚蠢！我不該闖進別人的區域覓食的。如果今天我在自己原本的區域覓食，老鷹就不可能這樣戰勝我。」

老鷹問道：「鵪鶉，你原本覓食的區域在哪裡？」

「就在那塊翻耕過的土地上。」

老鷹鬆開爪子說：「去吧！你這鵪鶉，就是在那裡，你也逃不過我的爪子。」



鵪鶉迅速飛回那裡，停在一個大土塊上，喊道：「現在來吧！老鷹。」

老鷹卯足全力，收攏雙翅向鵪鶉猛撲過去，鵪鶉看見老鷹猛撲過來，立刻轉身鑽進土塊縫裡，老鷹控制不住速度，胸脯撞在土塊上，頓時心碎眼爆而死。



鵪鶉看見老鷹已經撞死，便鑽出來唸了這首偈語：

巧計除敵，心有餘悸，
安身立命，原本寶地。

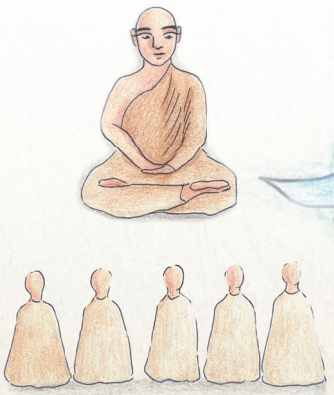

過份自大，高估自己的實力而輕敵，將導致失敗。

13. 假裝清高的壞心豺



久遠久遠以前，當梵授王在波羅奈治理國家的時候，菩薩投生為一隻老鼠。由於牠具備無上智慧，體魄大如小豬，因此有幾百隻老鼠跟著牠，住在森林裡。

有一隻豺在四處遊蕩時，看到了這群老鼠，心想：「我要哄騙這群老鼠，然後吃掉牠們。」牠在距離老鼠洞不遠的地方，單足獨立，面向太陽，張嘴喝風。

菩薩出來覓食的時候，看到了豺，心想：「這可能是一位有德之士。」於是走上前去，問道：「賢士啊！請問尊姓大名？」

「我叫有法。」

「你為何不四足著地，而要單足獨立呢？」

「如果我四足著地，大地會承受不了我的重量，所以我單足獨立。」

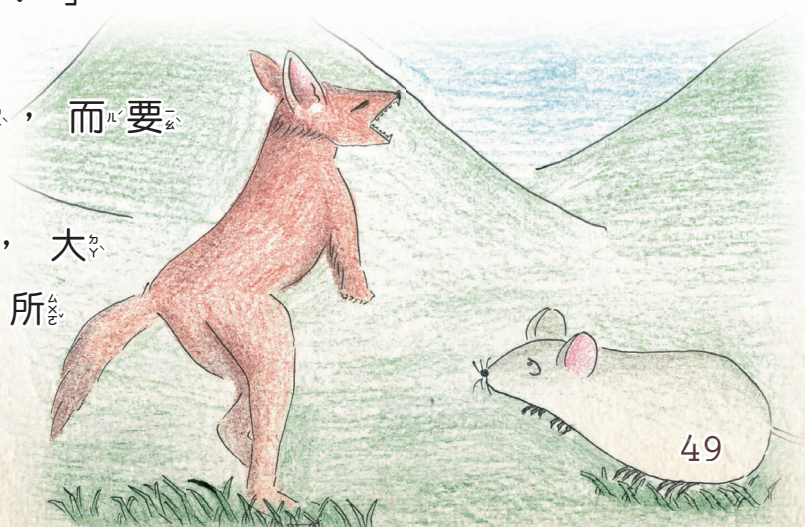

「 你站著為何要張嘴？ 」

「 我不吃任何東西， 只喝風。 」

「 你站著為何面向太陽？ 」

「 我向太陽致敬。 」

菩薩聽了牠的話， 心想： 「 這真是一位有德之士。 」 從此， 每天清晨、 黃昏， 牠都與鼠群一起去伺候豺。

而鼠群每次伺候完畢離開時， 豺總是悄悄抓住走在最後的一隻老鼠。 吞噬之後， 抹抹嘴， 然後依舊站著。

漸漸地， 老鼠越來越少了， 牠們議論道： 「 從前， 我們這個住處擁擠不堪， 現在卻寬敞有餘， 這是怎麼回事？ 」

於是牠們把這情況向菩薩報告， 菩薩心想：

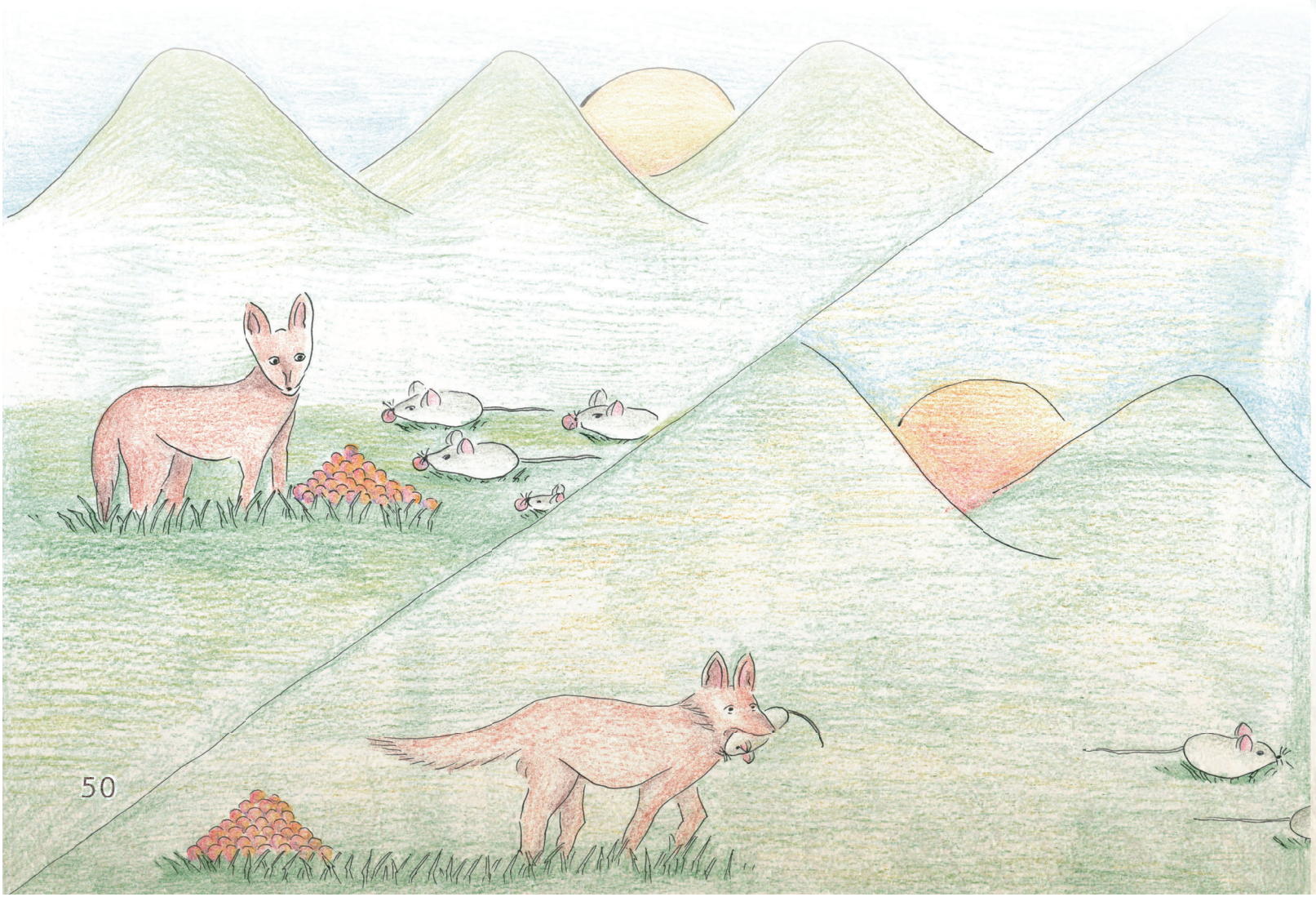

「 老鼠怎麼會越來越少呢？ 」 因此對豺產生懷疑，決定親自考察一下。

在伺候完豺之後， 菩薩讓其他老鼠走在前面，自己走在最後。 當豺向他撲過來時， 菩薩轉身發現豺撲過來想抓自己， 便說道： 「 豺啊！ 你表面修行， 實際作惡， 你用法的旗幟做掩護， 謀害別人。 」 說完， 唸了這首偈語：

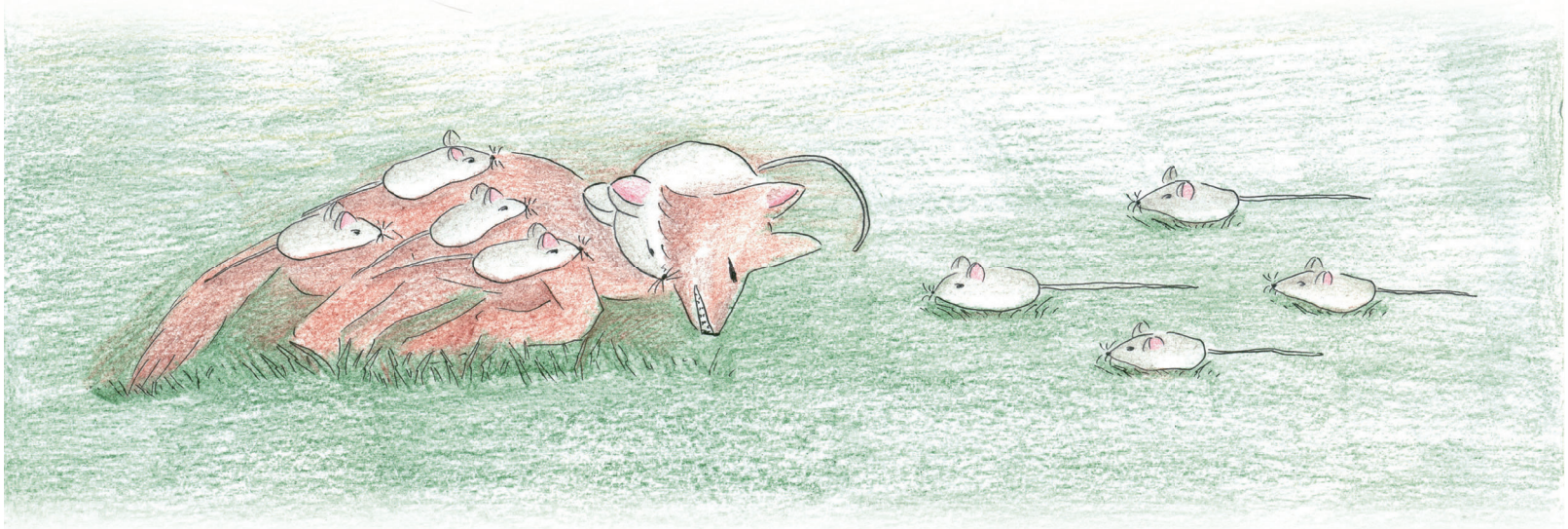

明裡執法旗，　暗中幹壞事，
騙取鼠信任，　與貓相類似。

說完， 鼠王一躍而起撲向豺的身軀， 鼠群也靠過來一起圍攻， 豺不支倒地。 老鼠們從此回到無憂無慮的生活。

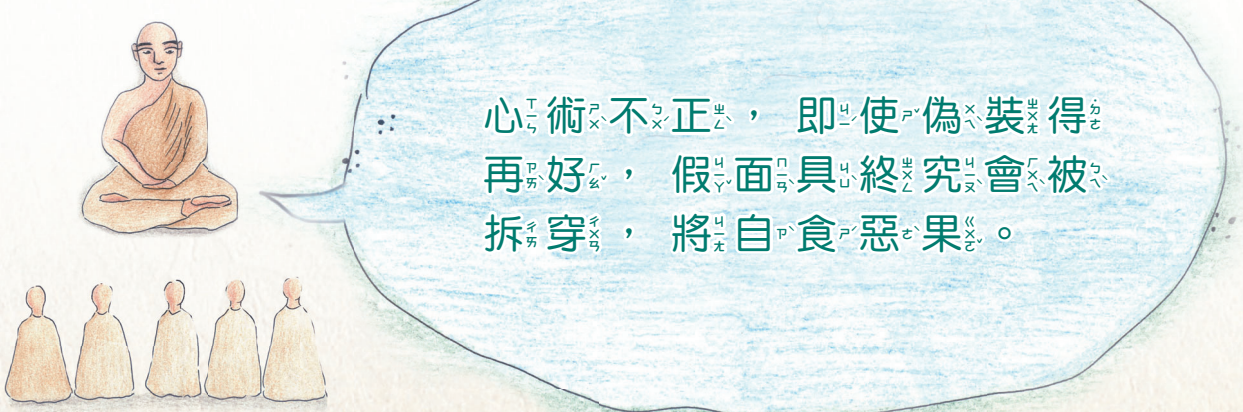

14. 缺乏一技之長的公雞



久遠久遠以前，當梵授王在波羅奈治理國家的時候，菩薩投生在西北方的一個婆羅門家族。長大成人後，他精通一切技藝，成為波羅奈全城聞名的老師，收有五百個青年學生。

這些學生養了一隻會報時的公雞，雞鳴則起，學習技藝。

後來，這隻公雞死了，他們準備再養一隻。

某天，有個學生在墳場的樹林裡撿柴時，發現一隻公雞，便帶回來放在籠中餵養。但這隻公雞是在墳場中長大的，不知道應該何時啼叫，所以有時半夜啼叫，有時白天啼叫。半夜啼叫時，學生們起床學習，直至日出，大家疲倦睏乏，昏昏欲睡，無法繼



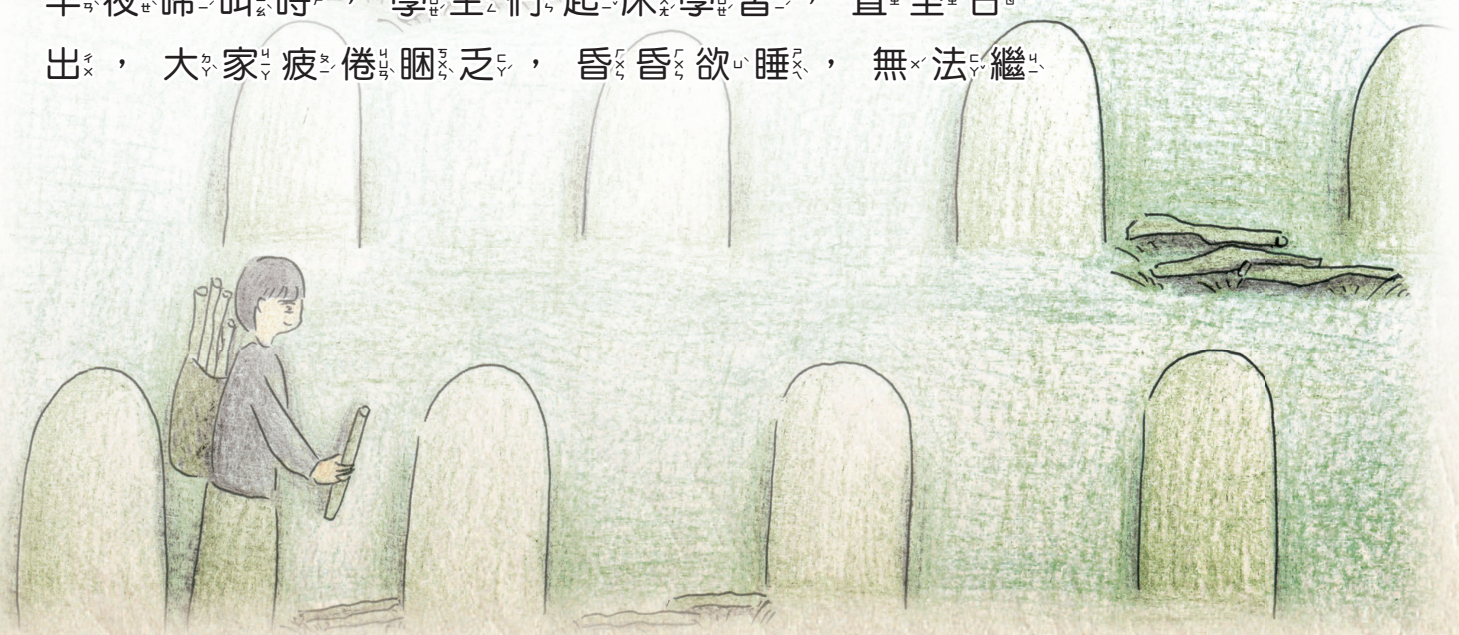

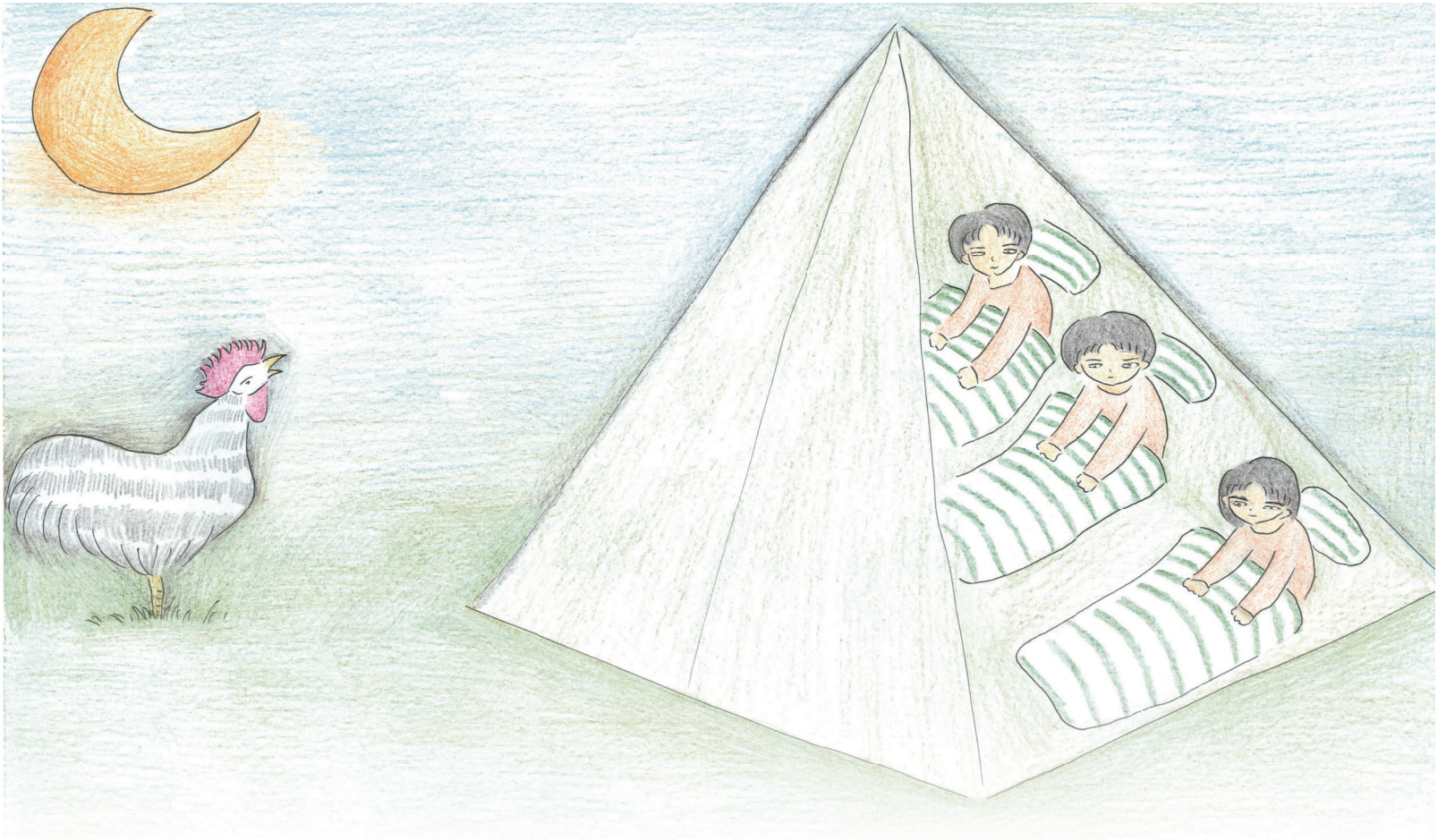

續用功；白天啼叫時，學生們則無法記誦經文。

學生們說道：「這隻雞要嘛半夜啼叫，要嘛白天啼叫，妨礙我們完成學業。」

後來公雞因為報時不準，不幸被宰殺了。

老師教誨道：「牠因缺乏一技之長而喪命。」

說完，唸了這首偈語：

既無技能，又無師事，
時與非時，全然不知。

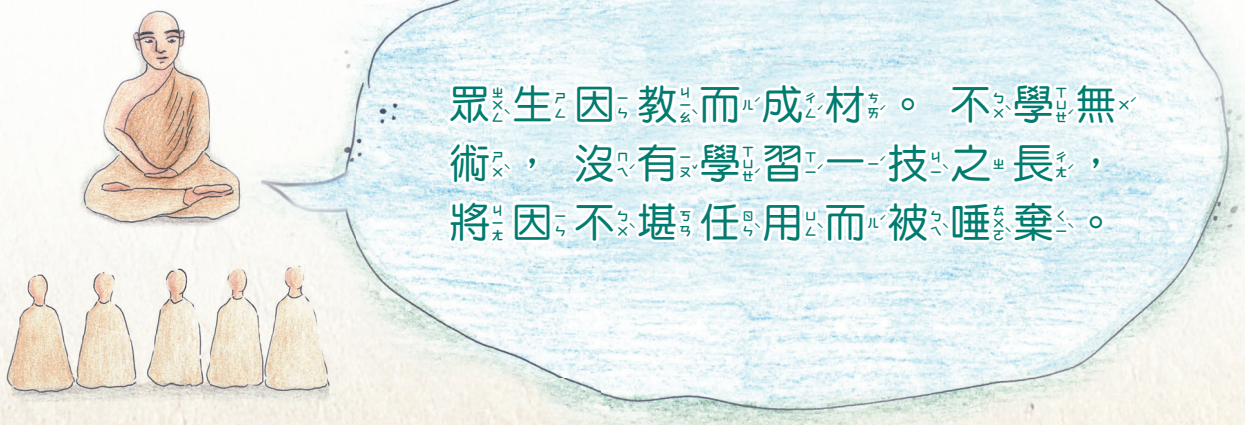

15. 自不量力的烏鴉

久遠久遠以前，當梵授王在波羅奈治理國家的時候，菩薩投生為喜馬拉雅山的水烏鴉，住在一個水池邊，名字叫勇健。

那時，迦尸國發生饑荒，人們無力向動物們施捨食物，也無力向夜叉、龍神提供祭品，烏鴉成群結隊離開這饑餓的王國，進入森林。

波羅奈城裡，有一隻名叫薩維特格的烏鴉，帶著妻子，飛到勇健的住處附近落腳。

某天，薩維特格在水池邊覓食，看到勇健潛入水裡叼魚吃，吃完回到岸上，甩乾羽毛。薩維特格心想：「投靠這隻烏鴉，就能吃到許多魚，我要去伺候牠。」於是，牠走近勇健。

勇健問道：「朋友，有什麼事嗎？」

「我想伺候你。」

「好吧！」勇健表示同意。

從此，薩維特格就伺候勇健，每回勇健自己吃夠了，就把剩下的魚給薩維特格，薩維特格自己吃夠了，就把剩下的魚給妻子。

後來，薩維特格變得驕傲起來，心想：「這隻





水烏鴉是黑的，我也是黑的，牠的眼睛、嘴和腳，也跟我沒有什麼兩樣。今後，我不要再吃牠叼的魚，我要自己叼。」牠走到勇健身邊說道：「朋友，今後我要自己潛入水池叼魚。」

「你沒有投生為能潛水叼魚的烏鴉種族，別毀了自己。」

薩維特格不聽勇健的勸阻，執意走下水池，潛入水裡。但牠不知道該如何扯斷水草鑽出來，結果被水草纏住，只剩嘴尖露出水面，導致不能呼吸，因而沉入水底送了命。

薩維特格的妻子見牠沒有回來，就到勇健那兒打聽消息，唸了一首偈語：

吾夫聲悅耳，脖頸似孔雀，
勇健可曾見，薩維特格鴉？

勇健聽後說：「我知道妳丈夫的去處。」說完，唸了一首偈語：

識水烏鴉善叼魚，薩維特格想模仿，
水草纏身扯不斷，沉入水底性命喪。

薩維特格的妻子聽了之後，哀聲痛哭，飛回波羅奈去了。

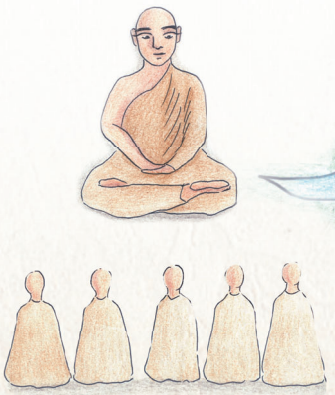

不清楚自己的優缺點，又不接受規勸，將會自食惡果。

16. 過於自信的豺



久遠久遠以前，當梵授王在波羅奈治理國家的時候，菩薩投生為一隻鬃毛獅子，住在喜馬拉雅山的金洞裡。

某天，牠從金洞出來，抖抖身子，環視四方，發出一聲獅子吼，然後開始覓食。牠捕殺一隻大水牛，吃掉水牛的肥美部分，然後走到一個水池，喝夠晶瑩清澈的池水，便轉身回洞去。



這時，一隻覓食的豺突然遇見這隻獅子，知道自己無法逃脫，便匍匐在獅子腳下。

菩薩問道：「豺，你做什麼？」

「獅子，我願侍奉足下。」

「好吧！你侍奉我，我會讓你吃到好肉。」

從此，豺就吃獅子吃剩的食物，沒過幾天，豺的身體就變胖了。

這一天，獅子躺在洞裡，對豺說道：「豺，你去站在山頂上，看看山腳下有沒有單獨遊蕩的象、馬、牛等，那些你想吃的動物。如果看到了，就回來向我報告，你只要對我行禮說道：『獅子，顯威吧！』我就



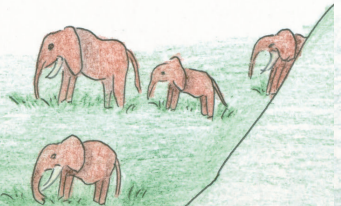

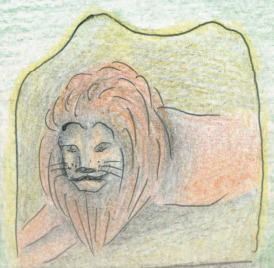

會去捕殺，我吃好了之後，就給你吃。」

於是豺爬上山頂，看到了牠想吃的動物，便跑回金洞，匍匐在獅子腳下報告：「獅子，顯威吧！」

獅子飛快的衝出去捕捉食物，哪怕是發情中的大象也逃不過。等獅子吃完動物身上最肥美的部分之後，就給豺吃，豺吃飽後，才回洞睡覺。

過了一段時間，豺漸漸變得驕傲起來，心想：「我也是四足走獸，幹嘛天天靠別人餵養？今後，我也要去捕殺大象等動物，吃牠們的肉。這獸中之王獅子，我只要對牠說一句『獅子，顯威吧！』牠就能殺死大象，現在我也要讓獅子對我說：『豺，顯威吧！』這樣我也能殺死大象，吃到肉。」

於是，豺走到獅子面前說道：「獅子，我長期吃你捕殺的大象肉，今天我想要吃自己捕殺的大象肉，我要躺在金洞裡你躺的地方，而你去山頂上偵察，看見了你想吃的動物，就回來向我報告，對著我說：『豺，顯威吧！』我就會去捕殺。」

獅子回答道：「豺啊！在這世界上，只有獅子能捕殺大象，哪有豺能捕殺大象，吃象肉的？別異想天開了！你還是吃我捕殺的大象肉，維持生活吧！」

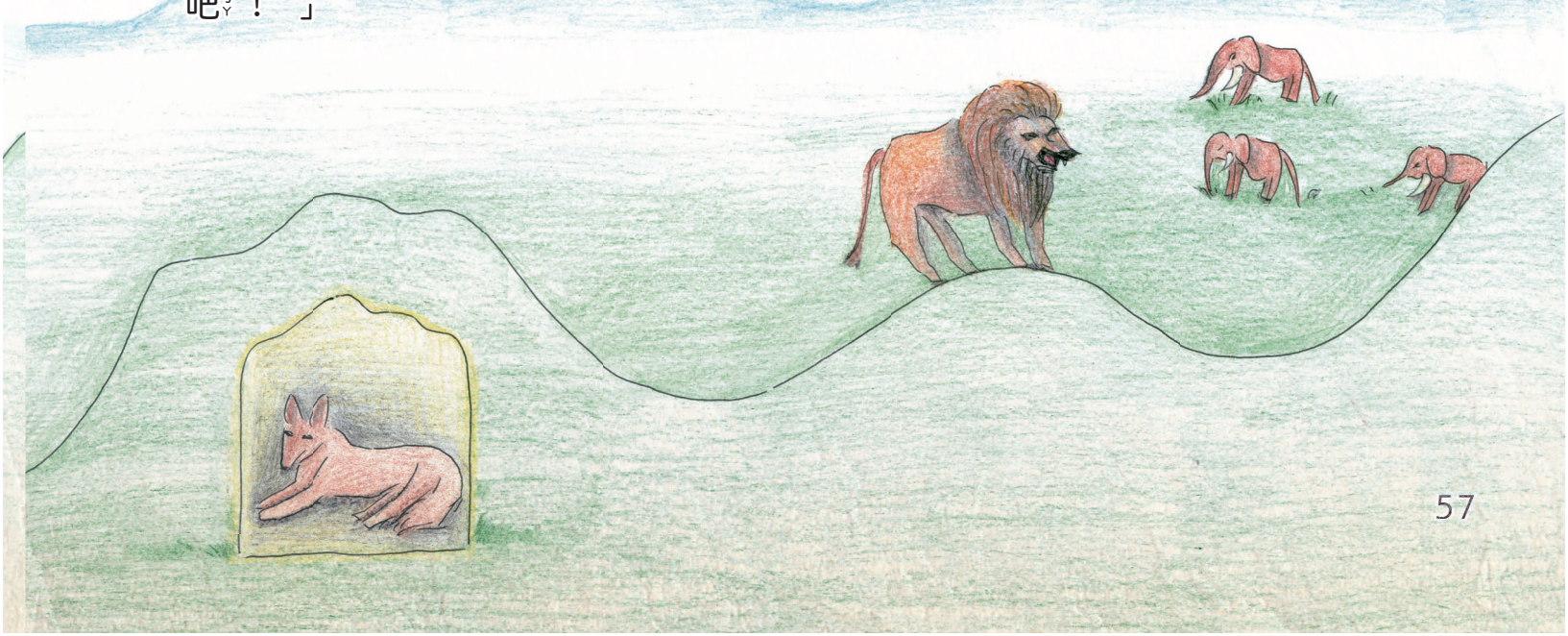

豺聽不進這些話，再三懇求獅子，獅子說服不了牠，便同意道：「那麼，你就躺在我躺的地方吧！」

獅子讓豺躺在金洞裡，自己到山頂上去偵察，發現有一隻發情的大象，便回到洞口說道：「豺，顯威吧！」

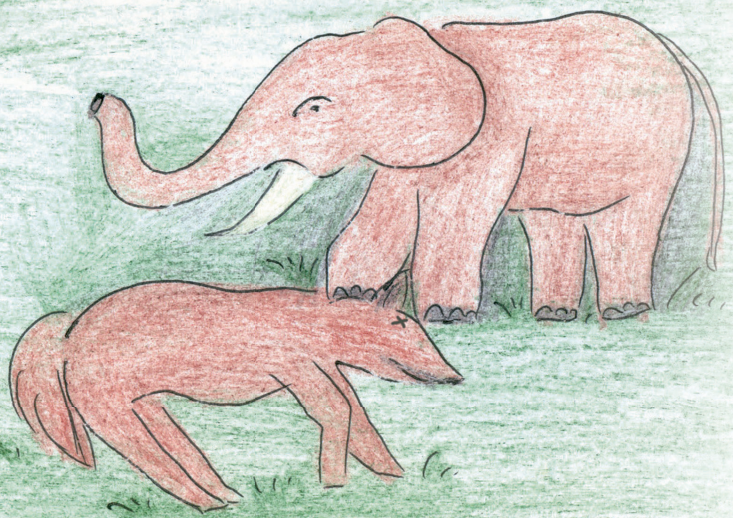

豺走出金洞，抖抖身子，環視四方，發出三聲嗥叫，撲向大象，牠心裡想著：「我要抓住這隻發情大象的太陽穴。」但牠卻撲了個空，反而摔倒在大象腳下。

大象抬起右腳，將豺的腦袋踩個粉碎，便吼叫著進入樹林去了。

獅子見此情形說道：「豺啊！現在你顯威吧！」說完，唸了這首偈語：

腦漿四濺，腦殼粉碎，
肋骨全斷，你已顯威。

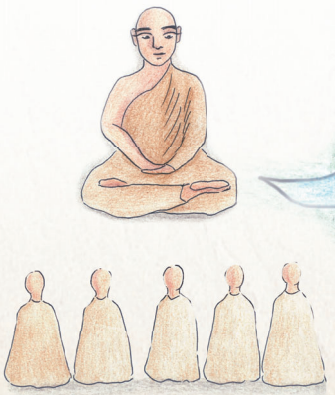

人各有能力與專長，各司其職，各得安穩。若自不量力，自視甚高，則必將覆沒。



17. 雙重落空的貪心漁夫

久遠久遠以前，當梵授王在波羅奈治理國家的時候，菩薩投生為樹神。

在一個漁村裡，有一天，一個漁民帶著魚鉤，與小兒子一起到村民們時常捕魚的水池釣魚。他投下魚鉤，魚鉤鉤住水底下的一個樹樁，因此拉不上來。他想：「這肯定鉤住了一條大魚，我讓兒子回去告訴他媽，讓他媽與左鄰右舍吵架，這樣，誰也沒時間來這裡，我就可以獨占這條魚了。」於是，他吩咐兒子說道：「孩子，去告訴你媽，我們釣到了一條大魚，叫她去跟左鄰右舍吵架，絆住他們，讓他們別來這裡。」





兒子走後，他還是拉不動魚鉤，他怕拉斷繩子，便脫下上衣，把衣服放在岸上，跳入水中捉魚。結果撞到樹樁，撞壞了雙眼，而同時放在岸上的衣服也被賊偷走了。他疼痛難忍地用雙手捂著雙眼，搖搖晃晃爬出水池，並摸索著尋找衣服。

此時，他的老婆正在挑釁鄰居吵架，她在一隻耳朵上懸掛棕櫚葉，在一隻眼睛上塗抹黑煙灰，懷裡抱著一隻狗，上鄰居家串門。一位女性朋友對她說道：「妳一隻耳朵掛上棕櫚葉，一隻眼睛塗了黑煙灰，懷裡抱著狗，像抱著寶貝兒子，走這家串那





家，難道妳瘋了？」

「妳才是瘋子，我沒有瘋。」

「妳無緣無故出口傷人，咱們上村長那裡去評理，我要讓他罰妳八個金幣。」

就這樣，兩人吵吵鬧鬧的來到村長那裡，村長問清楚吵架緣由後，判定這裝瘋鬧事的女人有罪，於是人們把這女人捆起來鞭打她，並命令她：「快交罰金。」

樹神看到這個女人在漁村，以及她丈夫在森林裡所遭遇的不幸，便站在樹枝間說道：「人啊！你在水中和陸上都做了錯事，因而導致雙重落空。」說完，唸了這首偈語：

眼瞎衣服丟，老婆耍無賴，
水中和陸上，兩處都落空。

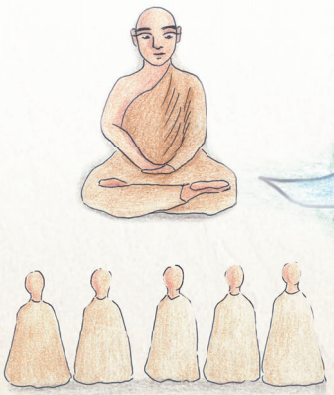

一步錯步步錯，由錯誤與偏差的心態所指揮的行動，將導致始料未及的莫大損失。

18. 機智的猴王



久遠久遠以前，當梵授王在波羅奈治理國家的時候，菩薩投生為猴。

牠長大後，體格像馬駒那樣大，且力大無窮。牠獨自住在河邊，河中有一個小島，上面長著各式各樣的果樹，有芒果、菠蘿蜜等等。

菩薩力大無窮，在河的這一邊，到河中間的小島，有一塊石頭露出水面，菩薩通常先跳到石頭上面，然後再跳到那個小島上。牠在島上吃各式各樣的果實，到了晚上，再用同樣的方法，回到自己的住處，牠就用這種方法生活。



在這時候，有一對鱷魚夫妻住在這條河裡，鱷魚妻子看到菩薩來回地跳，很想吃菩薩的肉，就對鱷魚說：「丈夫啊！我很想吃這隻猴子的肉。」鱷魚說：「好吧！妳會得到牠的。今天晚上，當牠從小島上跳過來的時候，我就把牠捉住。」說完，牠就跑到那塊石頭上，趴在那裡。

菩薩照常度過了一天，到了晚上，站在小島上，看著那一塊石頭，心裡想：「這一塊石頭現在似乎高了許多，這是什麼原因呢？」水有多麼深，



石頭有多麼大，自己是清清楚楚的，因此菩薩心想：「今天這條河的水位既沒有退，也沒有漲，可是這塊石頭看起來卻大了不少，難道有鱷魚趴在那兒，想等著捉我嗎？且讓我試探一下。」

於是他就站在那裡，彷彿是跟石頭說話一樣，喊了一聲：「石頭呀！」沒有得到回答，他又喊了一聲：「石頭呀！為什麼你不回答我呢？」仍然沒有得到回答，菩薩再次喊道：「石頭呀！為什麼你今天不回答我呢？」

鱷魚心裡想著：「往日這塊石頭一定是回答猴子的，我現在也回答吧！」於是就說道：「猴子，什麼事呀！」

「你是誰呀？」

「我是鱷魚。」

「你趴在那兒幹嘛呀？」

「我想要吃你的肉。」

菩薩想著：「我沒有別的方法可逃走，只好用智取，才能活命了。」於是菩薩就對鱷魚說道：「朋友鱷魚呀！我就要把自己送給你了，請張開嘴，等我跳過去的時候，你就把我捉住。」

因為鱷魚一張開嘴時，眼睛自然就會閉上。所以當鱷魚沒有絲毫懷疑而張開嘴的時候，牠的眼睛就閉上了。於是牠就張著嘴、閉著眼，趴在那兒。

菩薩看到這情況，一下子從小島上跳起來，跳



到鱷魚頭上，又繼續一躍，像打了一個閃電一樣，就到了對岸。

鱷魚看到這令人吃驚的事情，心想：「這隻猴子做了一件十分驚人的事。」牠說道：「猴子呀！在這個世界上，具有四種德行的人能制伏敵人，而你身上就具有這四種德行，我是這樣想的。」牠唸了這一首偈語：

誰要是像你一樣，猴王！具備著這四種德行：

真誠、正直、堅毅、犧牲，

他就能把敵人戰勝。

鱷魚這樣讚美了菩薩，

就回到自己的窩裡去了。

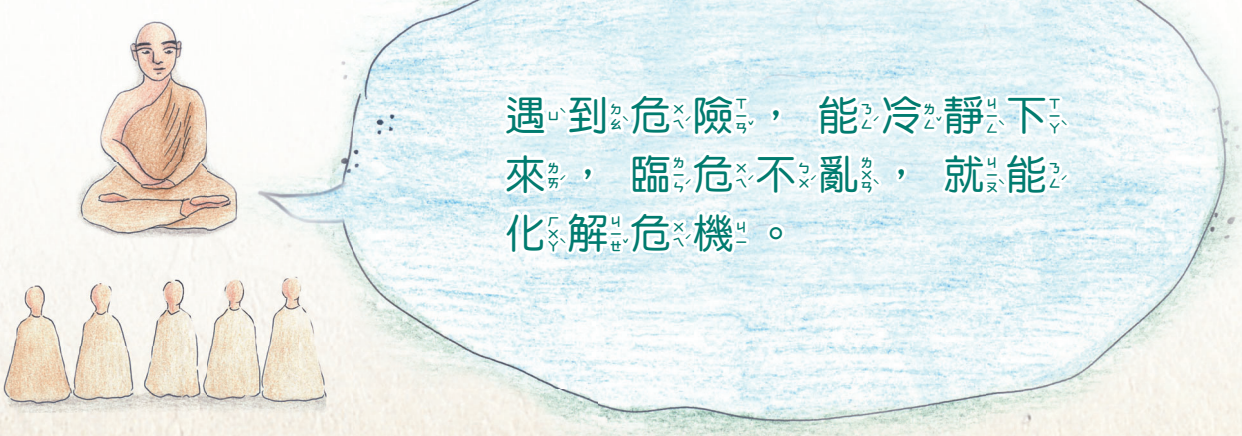

19. 朋友的影響力



久遠久遠以前，薩摩王在波羅奈治理國家的時候，菩薩投生在一個大臣的家裡，長大後，成為國王的法政顧問。

國王的御馬名叫班德瓦；國王的馬夫名叫山牙，是個跛子。山牙總是牽著韁繩在前面走，班德瓦看見山牙一瘸一瘸的，以為這是在訓練牠，就學著山牙一瘸一瘸的走路。



人們向國王報告，御馬走路跛腳，國王派醫生去診斷，醫生檢查不出班德瓦有什麼毛病，回稟國王說：「御馬沒有病。」國王又派菩薩去，說道：「你去查查原因吧！」菩薩去了之後，查明班德瓦跛腳，是由於跟跛子山牙相處。他把這情況報告國王，說道：「這是由於和不合適的人相處所造成的。」於是，他唸了一首偈語：

由於山牙跛腳，造成御馬失常，
拋棄往日步伐，學那瘸子怪樣。

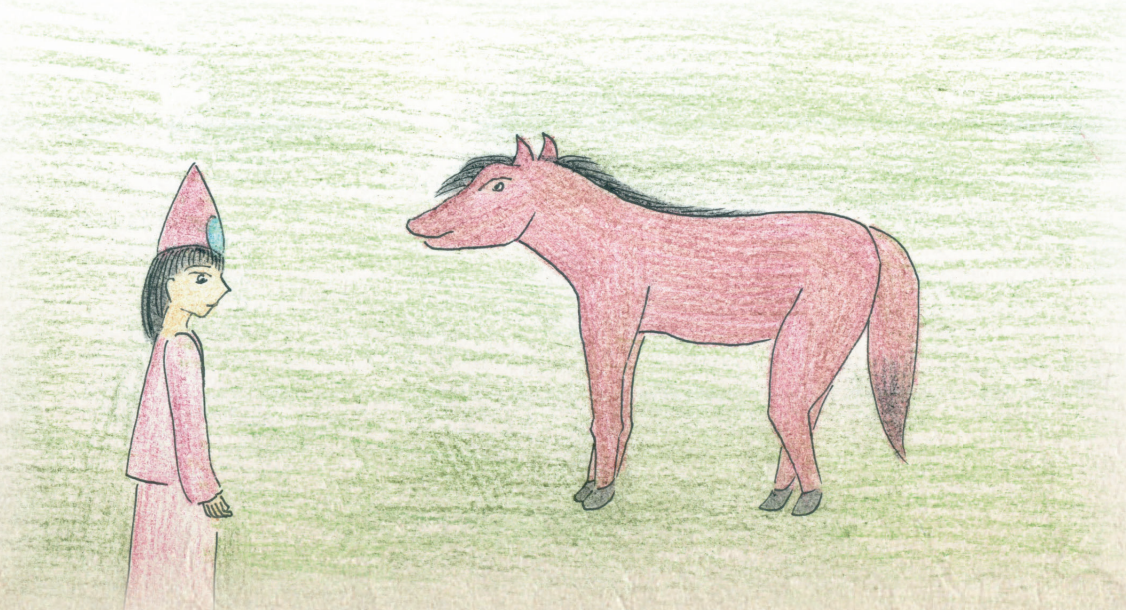

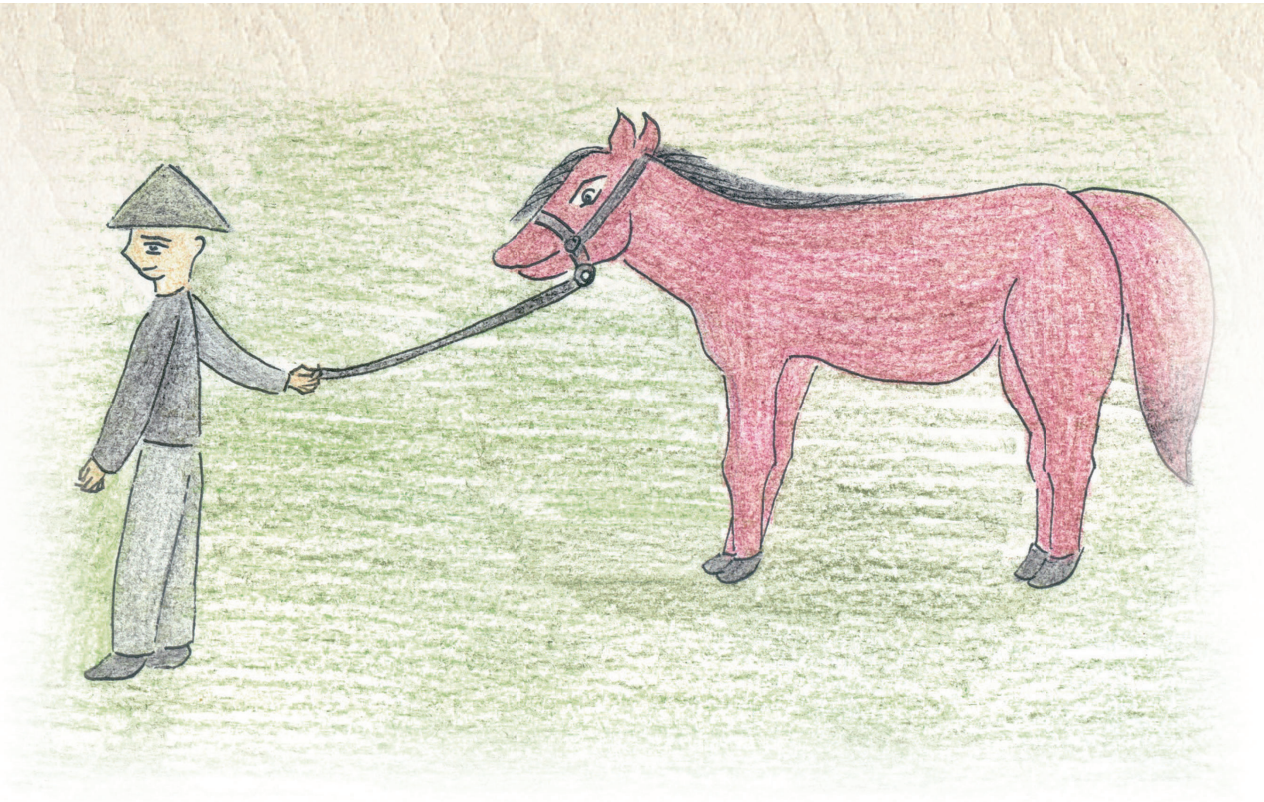

國王聽後，問道：「那現在怎麼辦呢？」菩薩說道：「換個好馬夫，御馬就會恢復正常。」說完，唸了第二首偈語：

選個好馬夫，牽馬四處轉，
御馬得良師，跛腳立刻改。

國王照此辦理，御馬就恢復正常了。國王滿心歡喜，欽佩菩薩的智慧，賜給他極大的榮譽。

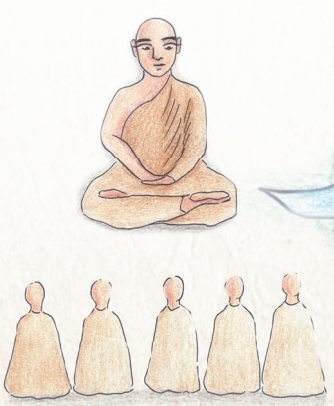

近朱者赤，近墨者黑。
朋友對我們的影響力，
是很重要的。



20. 造口業的烏龜

久遠久遠以前，當梵授王在波羅奈治理國家的時候，菩薩投生在一個大臣家裡，長大後，成為國王的宰相。這國王是個長舌的人，只要他一開口，別人就不能插話。菩薩想糾正國王長舌的惡習，一直在尋找合適的機會。



那時，在喜馬拉雅山區的一個水池裡，住著一隻烏龜，兩隻小天鵝前來覓食時，與烏龜結識，成為好朋友。

某天，這兩隻小天鵝對烏龜說：「烏龜朋友，我們住在喜馬拉雅山的吉多峰坡面的金洞裡，那是個美麗的地方，你願意跟我們一起去嗎？」

「我怎麼去呢？」

「我們可以帶你去，只要你能閉緊嘴巴，不說話就好了。」

「我能閉緊嘴巴，你們帶我去吧！」

「好的。」

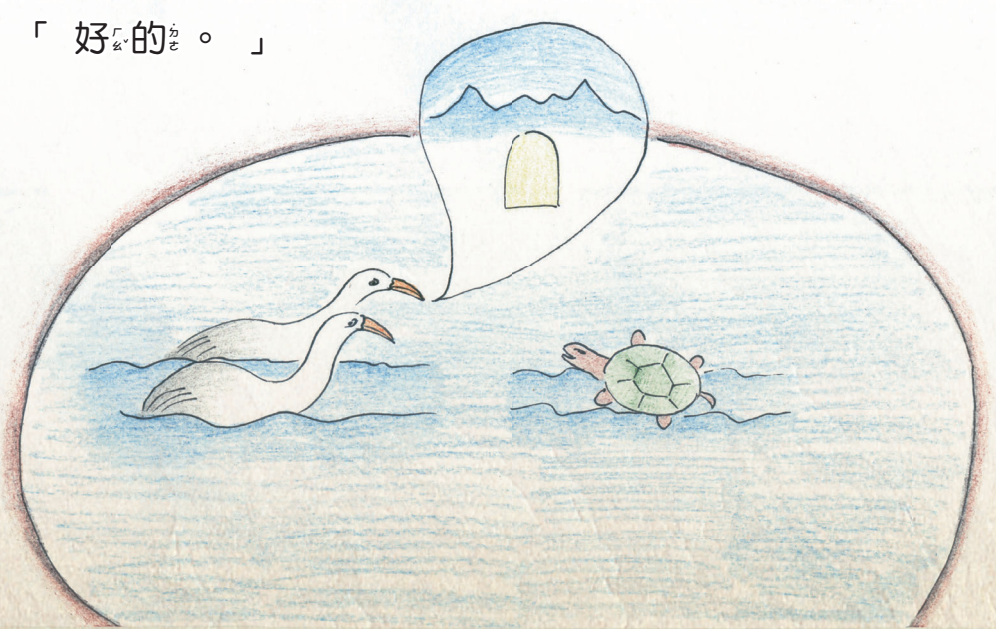

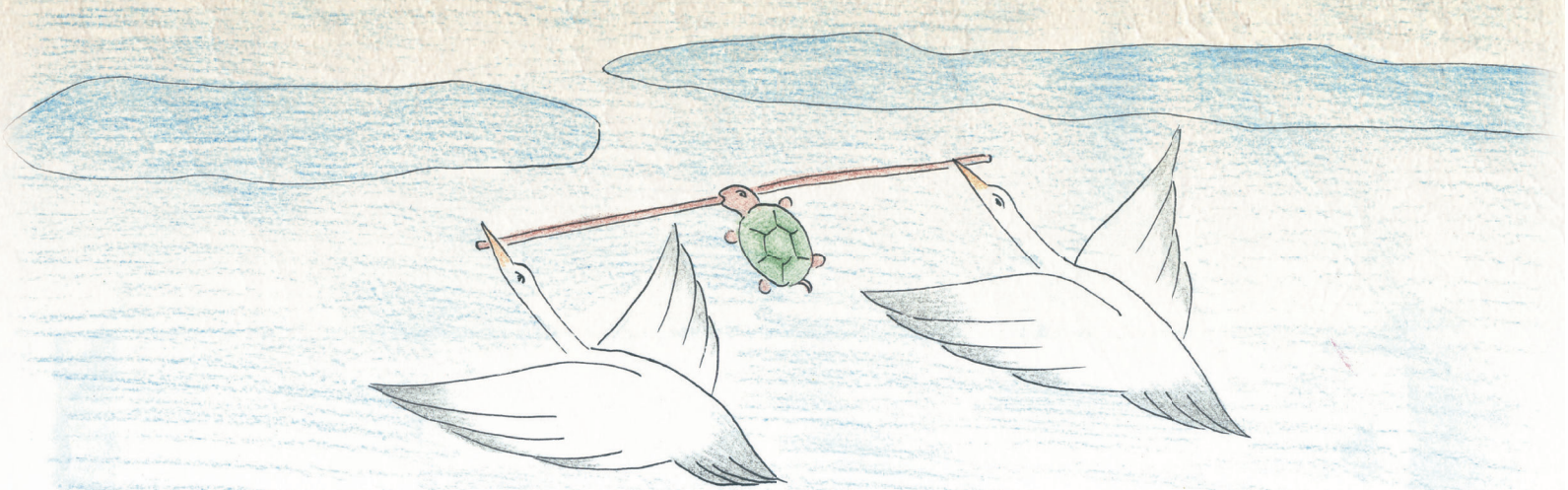

說完，牠們讓烏龜咬住一根樹枝，牠們分別咬住樹枝的兩端，飛上高空。

村童們看見天鵝帶著烏龜飛，叫喊著：「兩隻天鵝銜著一根樹枝，把烏龜帶走了！」



烏龜張開嘴想要說：「朋友們帶我走，關你們這些小孩什麼事呀！」

就在這時，天鵝正飛過波羅奈王宮的上空，烏龜一張嘴，牙齒脫離樹枝，就墜落在王宮庭院裡，摔成兩半。這時眾人大喊：「烏龜掉在庭院裡，摔成兩半了。」

國王在大臣陪同下，與菩薩一起來到這裡，看到烏龜，國王問道：「這烏龜怎麼會掉下來的？」菩薩想：「很久以來，我一直琢磨著要告誡國王，現在機會來了，事情一定是這樣的：這隻烏龜與天鵝們交上朋友，天鵝們說：『我們帶你到喜馬拉雅山上去。』牠們讓烏龜咬住樹枝，帶著牠飛到空中，而這烏龜聽到有人





說閒話，不肯保持沉默，想要回嘴，結果鬆開嘴，就從空中掉下，葬送了性命。」於是，菩薩對國王說道：「國王啊！這完全是不善護口業所招來的災禍。」說完，唸了一首偈語：

這隻烏龜，咬住樹枝，
長舌多言，害死自己。
國王鑒誡，謹言慎行，
記取烏龜，長舌喪生。

國王明白菩薩是在說他，說道：「宰相啊！你是在說我嗎？」

菩薩解釋道：「不管是您還是別人，誰要是不善護口業，都會遭此災禍。」



21. 像芒果樹的毒樹

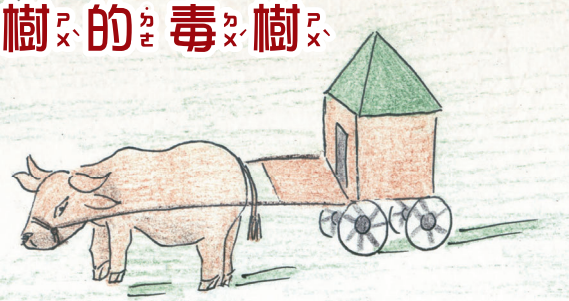



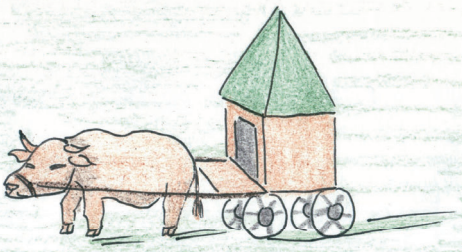

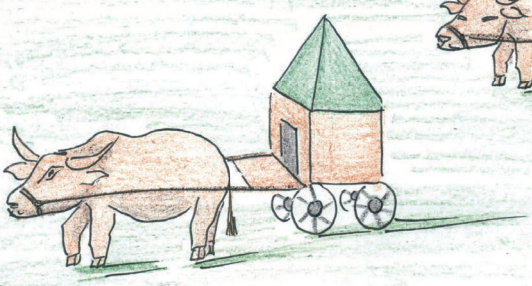

久遠久遠以前，當梵授王在波羅奈治理國家的時候，菩薩投生在商人家裡，長大成人後，帶著五百輛車經商。

有一次，他們沿著大路來到一個森林，在森林入口，菩薩召集眾人告誡他們：「這個森林裡長有毒樹，所以，當你們看見以前從未見過的任何樹葉花果，在沒有問過我之前，千萬別吃。」



「遵命。」眾人們答應後，就進入森林。

在森林的出口有個村莊，村口有棵無名果樹，這樹幹、樹枝、樹葉、花朵和果實，全都很像芒果樹。它的果實不管成熟與否，其色澤、形狀、香味及滋味，和芒果都很相像。可是一旦吃了這種果實，就像吞下烈性毒藥，能致人於死。

走在前面一些貪嘴的人，以



為這是芒果樹，摘下果實立刻開始吃；而另一些人卻說道：「我們還是問過商隊長再吃吧！」於是，他們手裡拿著果實，在樹旁等候。

後來菩薩來了，他們問：「商隊長，這些芒果我們能吃嗎？」菩薩知道這不是芒果樹，勸阻他們說：「這棵不是芒果樹，這是無名果樹，千萬吃不得！」菩薩讓那些已經吃了果實的人嘔吐出來，再給他們吃四種甜食，消除所中的毒。

以前，曾有商隊在這棵無名果樹下休息，以為這些毒果是芒果，吃後都送了命。村民們第二天出



來，看見那些死屍，便拉著他們的腳，拖到隱蔽的地方埋掉，然後再將他們全部的財物，連同車子一起運走。



這一天，太陽升起時，村民們迅速來到那棵無名果樹下，心想：「那些牛、車、貨物都要歸我們了。」當他們抵達森林時，發現商人們安然無恙，便問道：「你們怎麼知道這棵樹不是芒果樹？」

「我們是不知道，可是我們的商隊長知道。」

村民們就問菩薩：「商隊長，你怎麼知道這棵樹不是芒果樹？」

菩薩回答道：「我因為這兩個原因知道。」於是唸了這首偈語：

這樹不難爬，離村又很近，
憑此我知道，果實傷人命。

菩薩對眾人說完後，平安的踏上旅程。



22. 懶惰的豺

久遠久遠以前，當梵授王在波羅奈治理國家的時候，菩薩投生為豺，住在河邊的森林裡。

那時，有一隻老象死在恆河邊。豺出來覓食，看見這具象屍，心想：「今天我的收穫真大。」牠走上前去，先咬象鼻，但咬上去像犁柄，牠嘀咕道：「這兒咬不動。」然後去咬象牙，但咬上去像骨頭；接著又去咬象耳，但咬上去像畚箕；又去咬象腹，但咬上去像穀倉；又去咬象足，但咬上去像

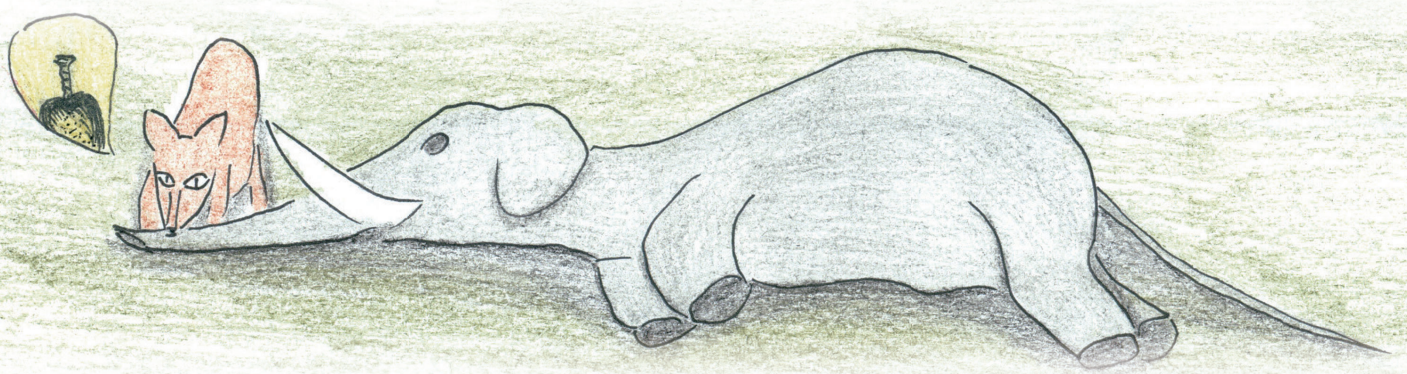

石臼；又去咬象尾，但咬上去像木杵。就這樣，牠東咬西咬，老是嘀咕：「這兒咬不動。」由於找不到可吃的部位，最後，牠咬象的肛門，咬上去像鬆軟的糕餅，於是說道：「我終於找到這頭象身上柔軟可口的部位了。」接著，牠就從肛門那裡吃起，一路吃進象肚，吃掉了腎臟和心臟等內臟，渴了就喝象血，睏了就躺在象肚裡睡覺。牠思忖道：「在這象肚裡有吃有住，我何必再去別處呢？」就這樣，牠在象肚裡住下，天天吃肉。

由於夏季的熱風吹刮，烈日

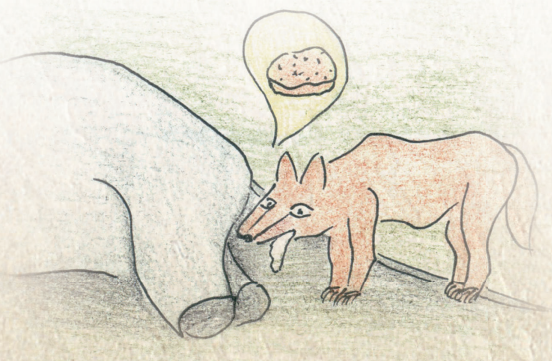

曝曬，象屍很快就乾燥收縮，象的入口處也封閉了，裡面一片漆黑。象屍風乾後，象肉隨之變硬，象血亦隨之枯竭，豺像生活在地獄裡一般。

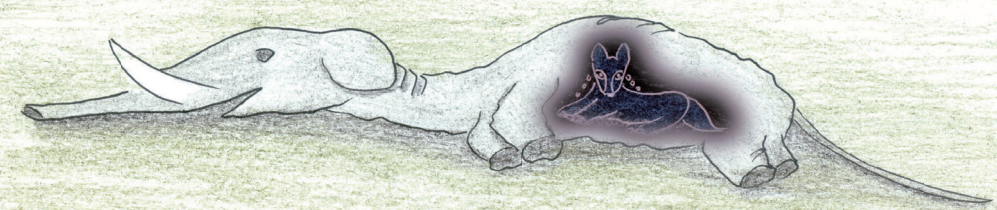

豺失去出口，恐懼萬分，牠在象肚裡東奔西撞想尋找出路，就像麵粉團在滾水鍋裡亂蹦亂跳一樣。

這樣過了幾天，烏雲降臨，下了一場大雨，象屍受潮膨脹恢復原狀，肛門處鬆開，透進星星一般的微光，豺看見這個縫隙喊道：「這下我的命總算保住了。」

牠退到象頭那裡，使勁往前衝，用頭撞開肛門，總算鑽出去了。不過牠全身的毛卻在擠出肛門時被磨蹭掉了，現在身子光禿禿的像棕櫚樹幹。牠

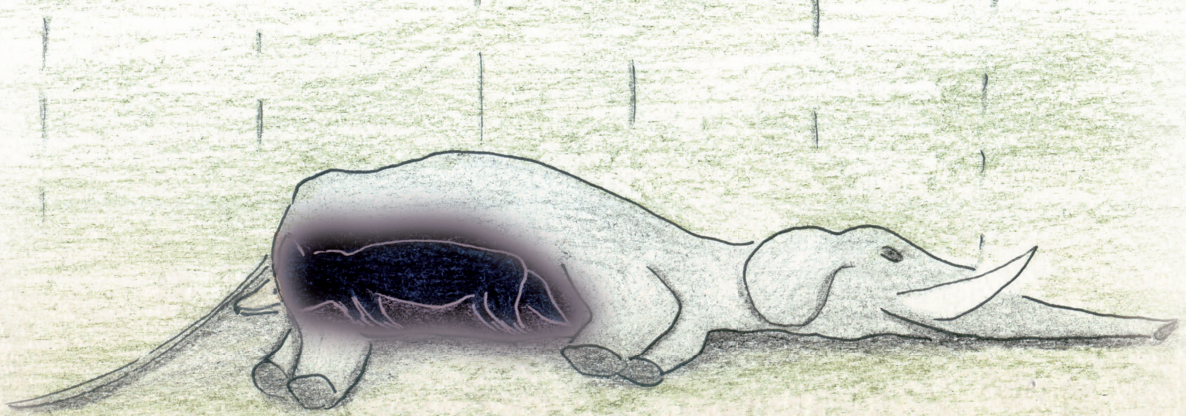

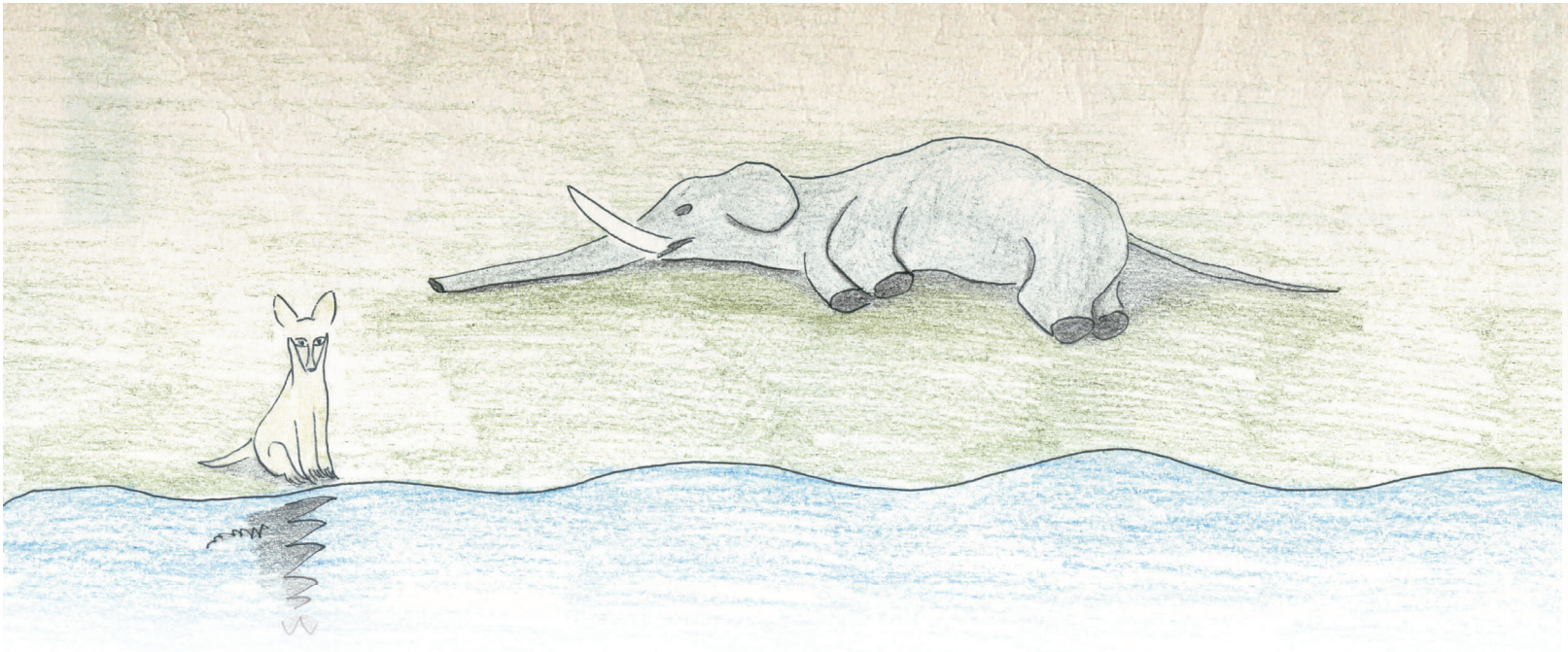

膽顫心驚的跑了一陣，然後停步坐下，望著自己的身子，悲歎道：「我這不幸不是別人造成的，全怪自己懶惰。從此以後，我決不懶惰，不再鑽進象肚子裡去了。」

牠感到害怕，唸了這首偈語：

鑽進象肚子，遭此大恐怖，

今後再也不，今後再也不。

說完，豺離開這裡，不回顧這具象屍，也不再看其牠象屍一眼。從此以後，牠不再懶惰了。



23. 貪心的妻子

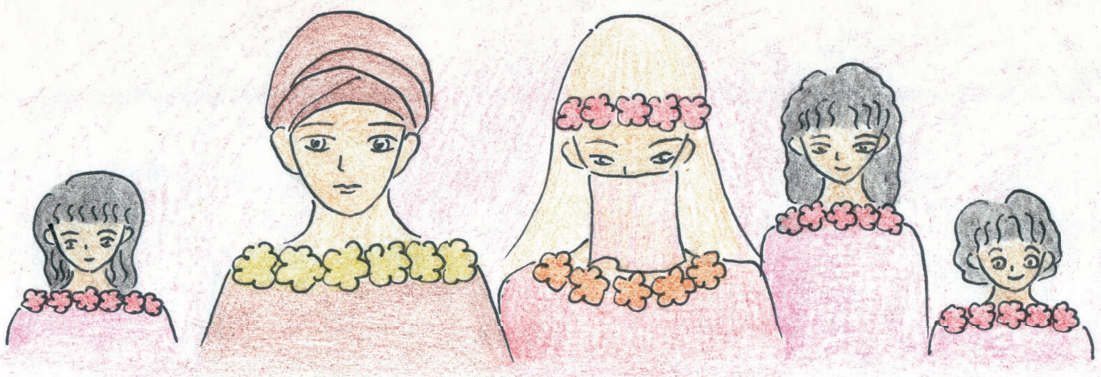

久遠久遠以前，當梵授王在波羅奈治理國家的時候，菩薩投生在一個婆羅門家庭，長大成人後，家裡讓他娶了一個同種姓的妻子。

妻子生了三個女兒，菩薩死後，她們投靠親友過生活，而菩薩投生為一隻記得自己前世的金天鵝。

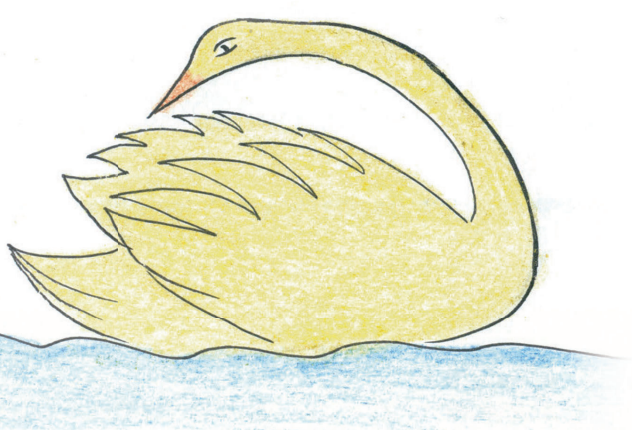

金天鵝長大後，發覺自己身軀魁偉，體型優美，全身披滿金羽毛。心想：「我是從哪兒投生來的？」後來發現，自己是從人間投生來的。又想：「不知我前世的妻子和女兒生活過得如何？」後來菩薩回到前世生活的地方探視妻女，結果看到她們寄人籬下，度日艱難。

於是菩薩想著：「我身上的羽毛，是經過錘煉的金子，往後，我每次給我的妻子和女兒一根羽毛，她們的生活就會寬裕舒適了。」於是，牠飛到那兒，停在屋脊上。



菩薩前世的妻子和女兒看到菩薩後問道：「金天鵝，你從哪裡來？」

「我是妳們的父親，死後投生為金天鵝，現在來探望妳們，以後妳們不必寄人籬下過苦日子了。我每次會給你們一根羽毛，妳們賣了金羽毛，快快樂樂過日子吧！」說完後，菩薩給了她們一根羽毛就飛走了。

從此，牠不間斷的一次又一次的飛到這裡，給她們一根又一根的羽毛，妻子和女兒的生活日益富裕。某天妻子對女兒們說：「孩子們，動物的心思是不可捉摸的，說不定哪天妳們的父親再也不到這裡來了。等一下趁牠來的時候，我們把牠所有的羽毛都拔下來吧！」女兒們不同意，說道：「這樣做，會傷了我們父親的心。」可是，那妻子貪得無厭且固執己見。後來

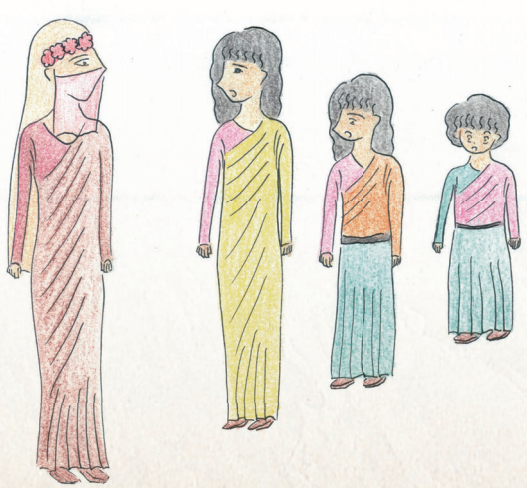

金天鵝來了，她招呼道：「來這裡吧！」等金天鵝走近身邊，她就用雙手抓住牠，把所有的羽毛都拔了下來。

然而，這些羽毛，如果是違背菩薩的意願強行拔下的話，那就會變得跟鷺鷥的羽毛一樣，沒有一點價值。可是，菩薩卻因此飛不起來了，於是妻子把牠扔到圍籬裡餵養。在那裡，菩薩又長出羽毛，但都是白色的了。





最後牠展開羽毛豐滿的翅膀，飛回自己的住處，再也不來探望了。





傷害弱小動物的身體，貪得無厭、不知滿足，將造成失去原有的利益。知足才能常樂。

24. 保持警覺的紅鹿



久遠久遠以前，當梵授王在波羅奈治理國家的時候，菩薩投生為紅鹿，住在一個樹林裡，靠吃各種果實為生。當塞波尼樹結果的時候，牠就吃塞波尼果。

有一個以賣鹿肉為生的鄉下獵人，狩獵前，他總是先在果樹下偵察鹿的腳印。當他偵察到了，就會到樹上搭一個隱蔽的棚子，躲在裡面，等到鹿來吃果實的時候，他就射出飛鏢，把鹿殺死，靠著賣鹿肉謀生。

某天，他在一棵塞波尼樹下發現菩薩的足跡，就在這棵樹上搭了一個隱蔽棚。然後第二天清晨，便帶著飛鏢來到樹林，爬到樹上躲在棚子裡，等待鹿的出現。

這天清早，菩薩也來到樹林，想吃些塞波尼果。但牠沒有匆匆忙忙跑到樹底下去，而是在遠處徘徊著，一邊思忖道：「有時候，獵人會在樹上搭隱蔽的棚子，這次會不會碰到這種情況呢？」



獵人看到菩薩沒有走過來，就在棚子裡，把塞波尼果扔到牠面前。

菩薩心想：「這些果實落到了我的面前，難道上面真的有獵人嗎？」



菩薩抬頭仔細查看，果然看見獵人，但牠裝作沒有看見地說：「樹啊！你以前總是讓果實像鉛錘一樣筆直的掉落下來，今天怎麼違背了樹的法則？既然你違背樹的法則，那我就到別的樹下去尋找食物了。」說完，唸了這首偈語：

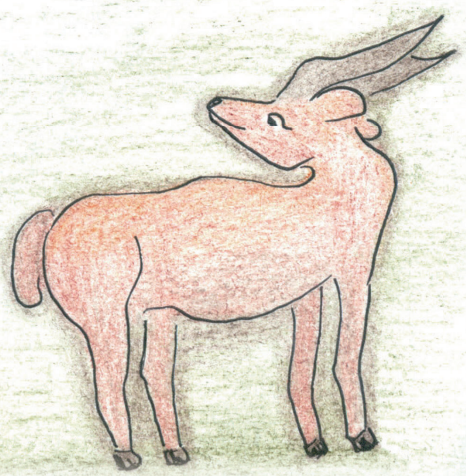

紅鹿我知道，你扔塞波尼，
不願食你果，我去他樹覓。

於是獵人從棚子裡扔下了飛鏢，說道：「走吧！今天我放了你。」

菩薩轉過身來說道：「人啊！儘管你今天放了我，你也逃脫不了造作惡業後，將要承受的果報。」說完，紅鹿便跑開了。

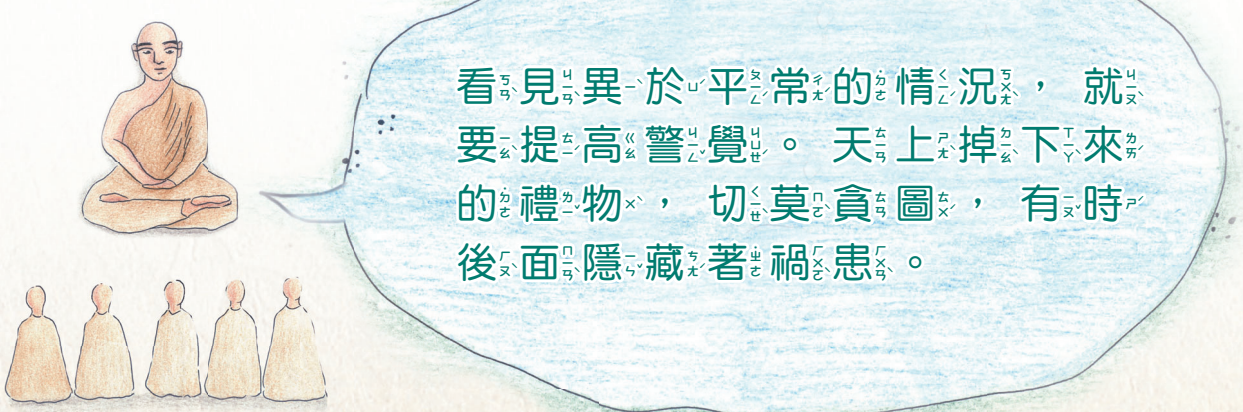

25. 貪心的合作夥伴





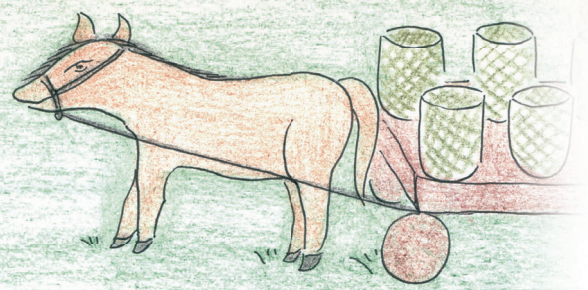

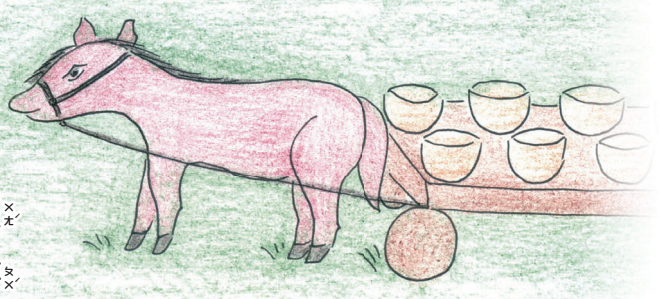

久遠久遠以前，當梵授王在波羅奈治理國家的時候，菩薩投生在波羅奈商人家裡，人們給他取名「小智」。

當他長大成人後，與另一個商人結伴經商，那商人名叫「大智」。

他們從波羅奈載運五百車貨物到鄉下去販賣，賺了錢後再回到波羅奈。然而，在分錢的時候，大智說道：「我拿雙份。」

「為什麼？」

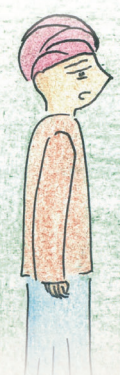

「你是小智，我是大智，小智拿一份，大智拿雙份。」

「我倆出的本錢一樣多，出的牛和車也一樣多，你憑什麼拿雙份？」

「就憑我是大智。」

就這樣，他們你一句我一句的爭吵起來。

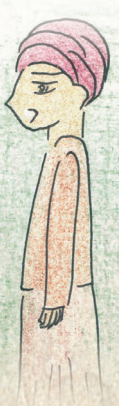



後來，大智想出一個計策，他把自己的父親藏在一個樹洞裡，並囑咐道：「等我跟小智來到這裡，你就說：『大智應該得雙份。』」

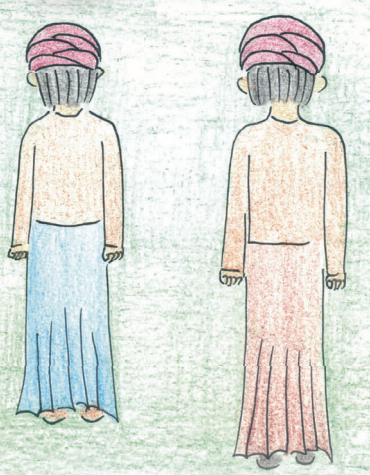

然後，大智到小智那裡說道：「朋友，我是不是應該得雙份，樹神知道。走，我們去問樹神。」

當他們來到樹洞前，大智對著樹祈求說道：「樹神啊！請為我們仲裁。」

大智的父親改變聲音，說道：「沒問題，那麼你們呈明事由。」

大智說：「他是小智，我是大智，我們合夥經商，應該怎樣分錢？」

「小智得一份，大智得雙份。」

小智聽到這樣的裁決，心想：「我要知道樹神究竟是不是在這裡面？」於是，他拿起稻草塞進樹洞並點上火。火焰燒著大智父親的半截身子，他趕





緊往上爬，抓住樹梢，懸在空中，最後掉下來，唸了這首偈語：

小智正當，大智荒唐，
將父藏洞，害父燒傷。
後來，他們決定將錢平分。

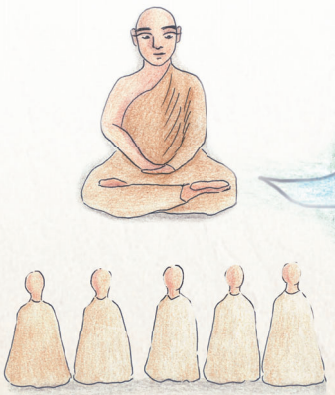

合作要注重公平，不要侵占別人的權益，否則將會自食惡果。

26. 不要羨慕別人

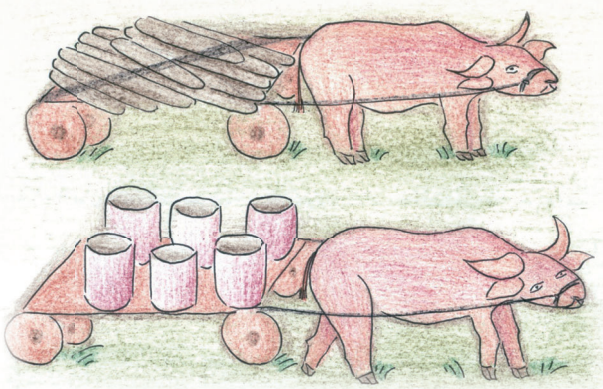

久遠久遠以前，當梵授王在波羅奈治理國家的時候，菩薩投生為某村富人家的牛，名叫大紅，牠還有個弟弟，名叫小紅。這家牽引拖拉的重活，全由這兩兄弟承擔。

這家人有個女兒，城裡一位富人已經聘定她為兒媳。做父母的想到，在女兒成婚之日，應該備有美味佳餚招待客人，於是就用牛奶粥，飼養一頭名叫摩尼克的豬。

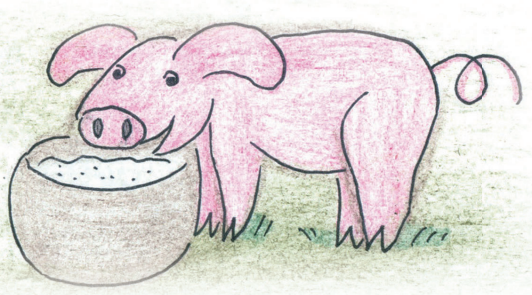

小紅看見後問哥哥：「這家裡牽引拖拉的重活，都是我們弟兄倆做的，而主人只給我們吃些稻草麥秸，反倒給這頭豬吃牛奶粥，牠憑什麼得到這樣的優待？」

哥哥回答說：「親愛的小紅，你不要羨慕這頭豬吃牛奶粥，牠吃的是斷頭食。因為主人的女兒結婚時，需要美味佳餚招待客人，他們才給這頭豬餵食牛奶粥。過些天，客人們就要到來，到時候，你

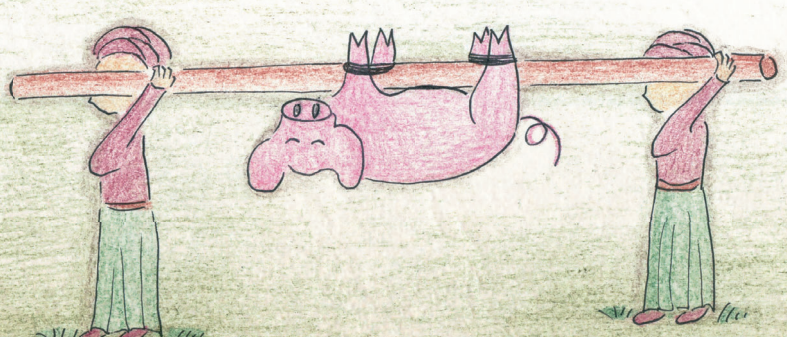



就會看到主人捆住這頭豬的腳，把牠從窩裡拖去殺了，煮成咖哩肉招待客人。」說完，唸了一首偈語：

勿羨摩尼克，牠吃斷頭食，
嚼你粗草料，此乃長命食。

不久，客人們都來了，他們殺了摩尼克豬，煮成各種美味佳餚。菩薩對小紅說：「親愛的弟弟，看到了吧！」

「哥哥，我看到了摩尼克豬享受的結果了。我們吃的儘管是稻草、麥穗、穀皮，可是我們的命運，卻要比這頭豬好上百倍千倍，因為那些對我們無害，我再也不會隨便羨慕別人了。」

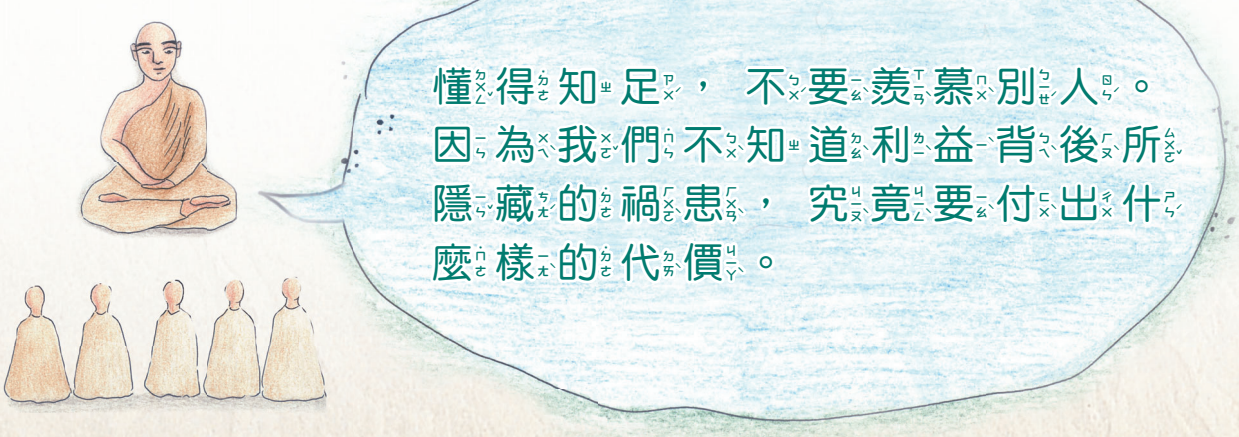

27. 懶惰貪吃的危險

久遠久遠以前，當梵授王在波羅奈治理國家的時候，波羅奈河裡有三條魚，名叫大思、中思和小思。

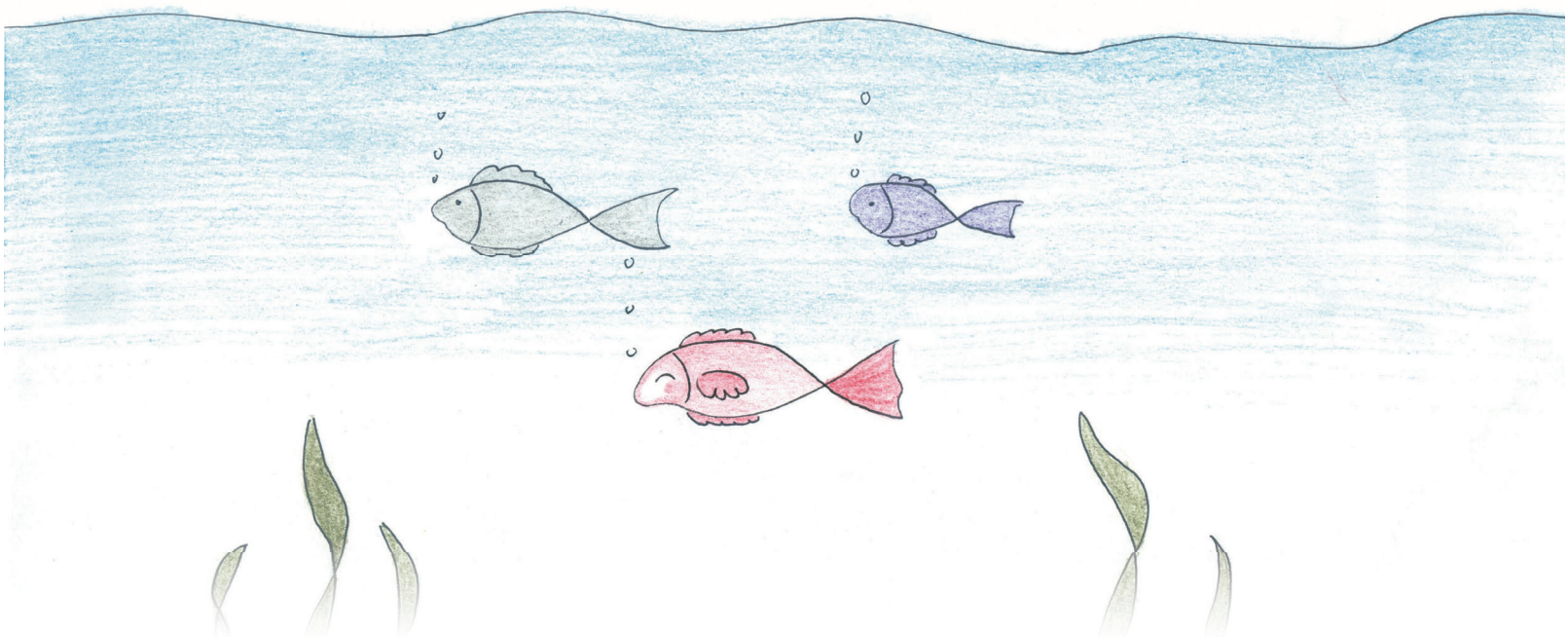

牠們沿著河，從森林游到有人煙的地方。中思魚對其他兩條魚說道：「這地方危險又可怕，漁夫撒下各種漁網捕魚，我們還是回森林裡去吧！」其他兩條魚由於懶惰和貪吃，總是推說：「明天再走吧！」於是這一晃眼，過了三個月。

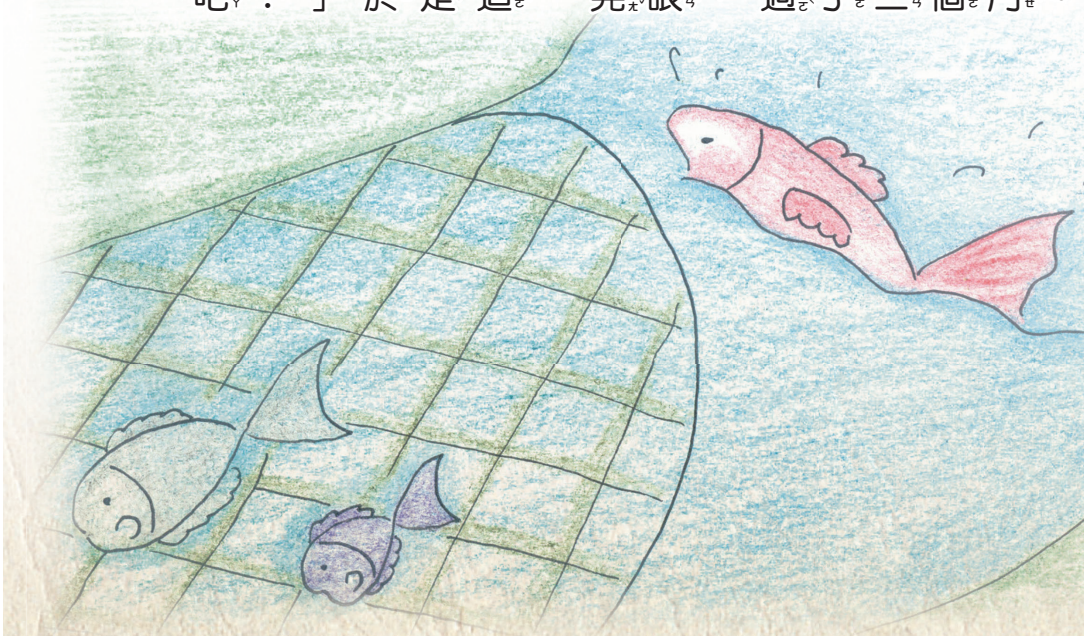

某天，漁夫們在河裡撒下網，大思和小思游在前面覓食，由於盲目無知，沒有注意到魚網，

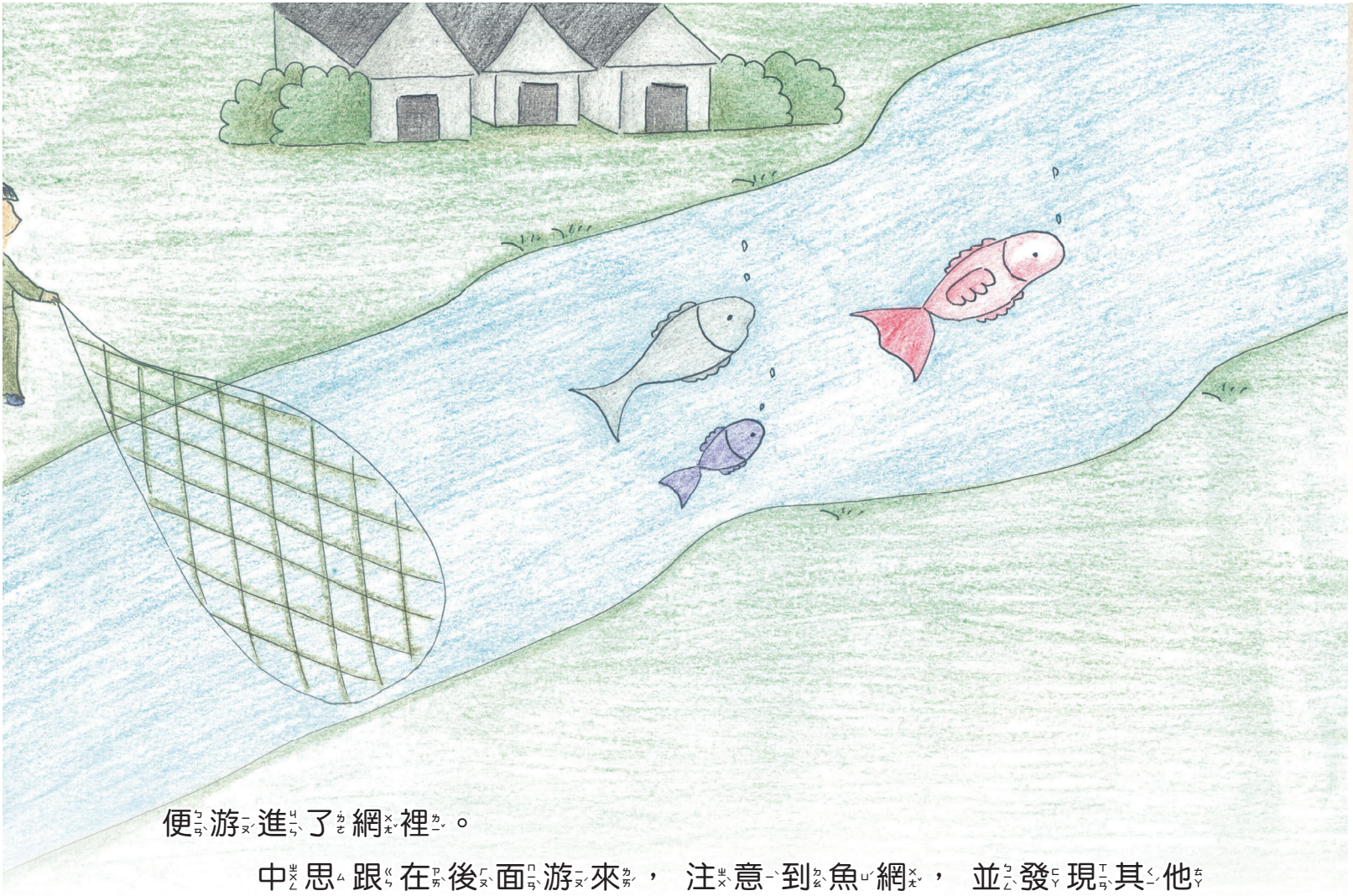

便游進了網裡。

中思跟在後面游來，注意到魚網，並發現其他兩條魚落入網中，心想：「我要拯救這兩條懶惰成性、盲目無知的同伴。」

牠先沿著魚網攪動水，彷彿一條魚破網而逃，然後又潛入網底攪動水，彷彿又有一條魚破網而逃。漁夫們以為魚兒已經破網而逃，只抓住魚網的一端收網，結果，這兩條魚滑出魚網，逃回河中。就這樣，牠們依靠中思重獲生命。

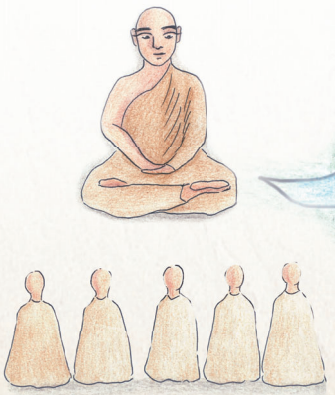

平常不聽善知識的諫言，又不隨時保持警覺，讓自己深陷危險之中。福報好時，能遇貴人逢凶化吉；但福報不夠時，只能甘願受報。



28. 謹慎小心避災難

久遠久遠以前，當梵授王在波羅奈治理國家的時候，菩薩投生為鳥，牠是群鳥之王，住在森林裡一棵枝枝杈杈的大樹上。

某天，樹枝互相摩擦，碎屑墜落，青煙冒出。菩薩見此情景，思忖道：「樹枝這樣磨擦下去，會迸出火星，而火星落在樹葉上就會起火，將會燒毀這棵大樹。我們不能住在這裡，應該遷居別處。」於是，牠向群鳥唸了這首偈語：

眾鳥所棲樹，枝杈迸火星，
展翅飛他方，此處有險情。

一些聰明的鳥聽從菩薩的告誡，立即跟隨菩薩





飛往別處去了。而另一些愚蠢的鳥不聽菩薩的告誡，仍然住在那裡，並且說道：「牠總是這樣過分謹慎小心。」

不久，正如菩薩所料，大樹起火，濃煙滾滾，烈焰騰騰。眾鳥的眼睛被煙火燻瞎，無法逃往別處，紛紛墜入火中喪命。



29. 貪圖愛欲之樂的魚

久遠久遠以前，當梵授王在波羅奈治理國家的時候，菩薩投生為他的祭司。

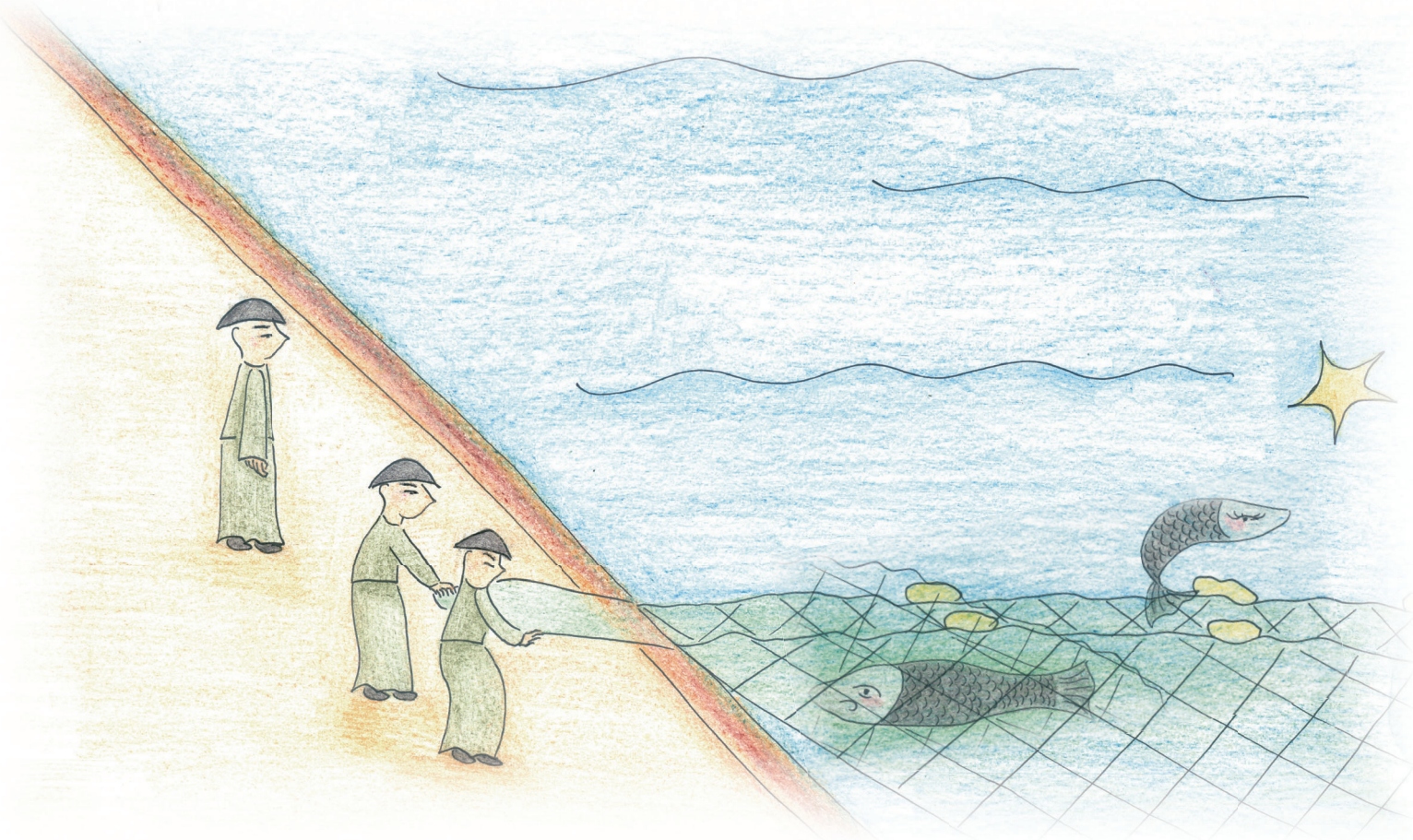

那時，一群漁夫在河裡撒網捕魚。

當時，有一條大魚與自己的妻子嬉戲玩耍，游到了網邊。那條雌魚游在前面，聞到魚網的氣味，便轉身游開了，而那條大魚耽於愛欲，糊里糊塗的游入網中。

漁夫們發現網中有魚，便收起網，捉住了這條大魚。可是他們沒立刻殺死牠，而是把牠扔在沙灘上說道：「我們來生炭火，把牠烤來吃。」於是，

他們生起炭火，架起鐵叉。大魚哀歎道：「炭火燒烤、鐵叉穿身，或者其他種種折磨，我都能接受。但是，我唯一不能接受的，就是我的妻子會以為我另求新歡。」牠因此悶悶不樂的說著，並唸了這首偈語：

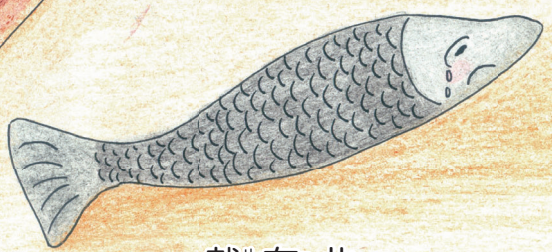

不怕冷和熱，不怕魚網纏，
唯恐妻誤會，君去求新歡。

就在此時，菩薩在僕人陪伴下，來到河邊沐浴。由於他通曉一切動物的語言，因此，

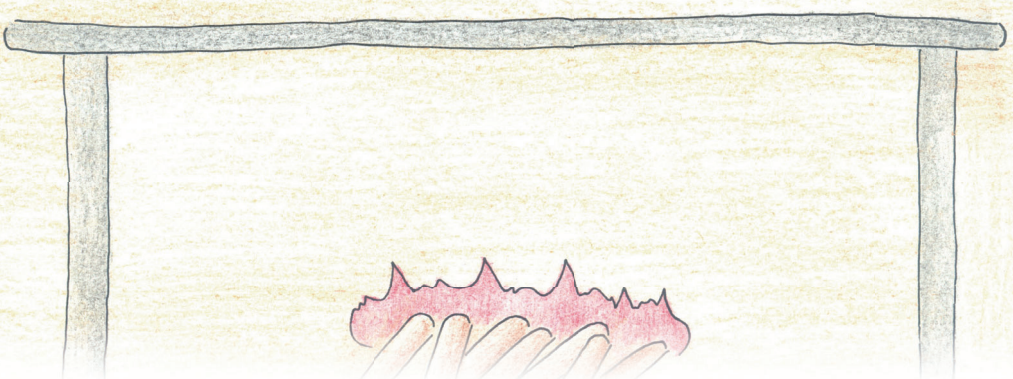

他聽了大魚的哀歎，便思忖道：「這條魚，色迷心竅。如果牠在這種心智不正的狀況下死去，必將墮入地獄，我要拯救牠。」

於是，菩薩走到漁夫們面前說道：「夥計，你們不是每天用魚來換我們的咖哩嗎？」

漁夫們回答道：「祭司，這是哪裡的話，你們挑喜歡的魚，拿走吧！」

「我們不要別的，只要這一條，給我們吧！」

「請拿走吧！祭司。」





然後菩薩雙手捧著魚，坐在河岸上說道：「魚啊！如果今天沒遇見我，你就一命嗚呼了。希望從今以後，你別再貪色了。」他告誡了這條魚之後，把牠放入水中就離開了。

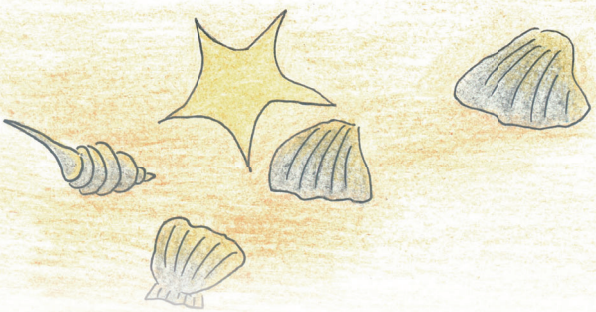

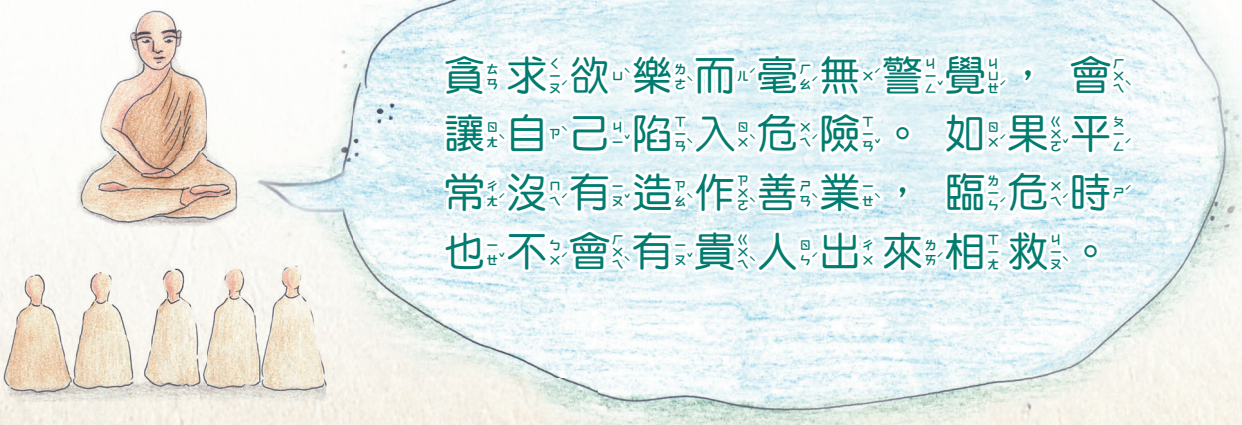

30. 具備三種品性的猴王

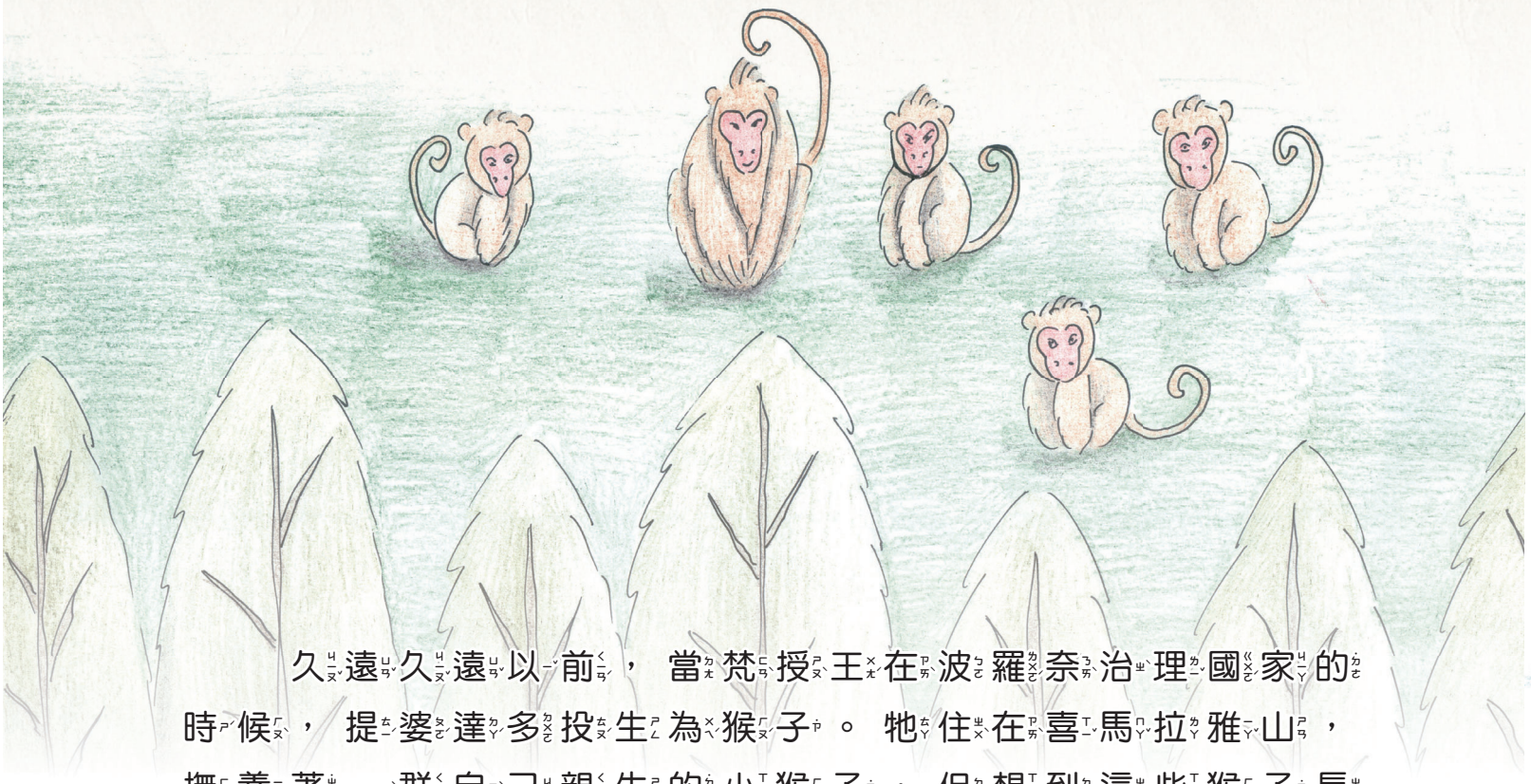

久遠久遠以前，當梵授王在波羅奈治理國家的時候，提婆達多投生為猴子。牠住在喜馬拉雅山，撫養著一群自己親生的小猴子，但想到這些猴子長大後，會取代牠為王，便心生恐懼，就用牙齒把牠們全都閹了。

恰巧在那時，菩薩投生到一隻母猴腹中，母猴知道自己懷孕，為了保護自己的孩子，便躲到山腳的森林裡去待產。母猴平安順利生下菩薩，菩薩長大後聰明伶俐，且身強力壯。

某天，牠問母親：「我的父親在哪裡？」

「孩子，牠住在一個山麓，撫養著一群猴子。」



「帶我到牠那裡去吧！」

「孩子，你不能到你父親那裡去。因為牠害怕自己的親生兒子們會取代牠為王，所以就用牙齒把牠們全都閹了。」

「請您還是帶我去吧！我知道該怎麼辦。」

於是母猴帶著菩薩來到猴王面前，猴王一見到自己的兒子就想：「我不能讓牠長大取代我為王，現在就應該把牠除掉。我要假裝擁抱牠，然後使勁的把牠掐死。」接著便說道：「過來，孩子，這麼

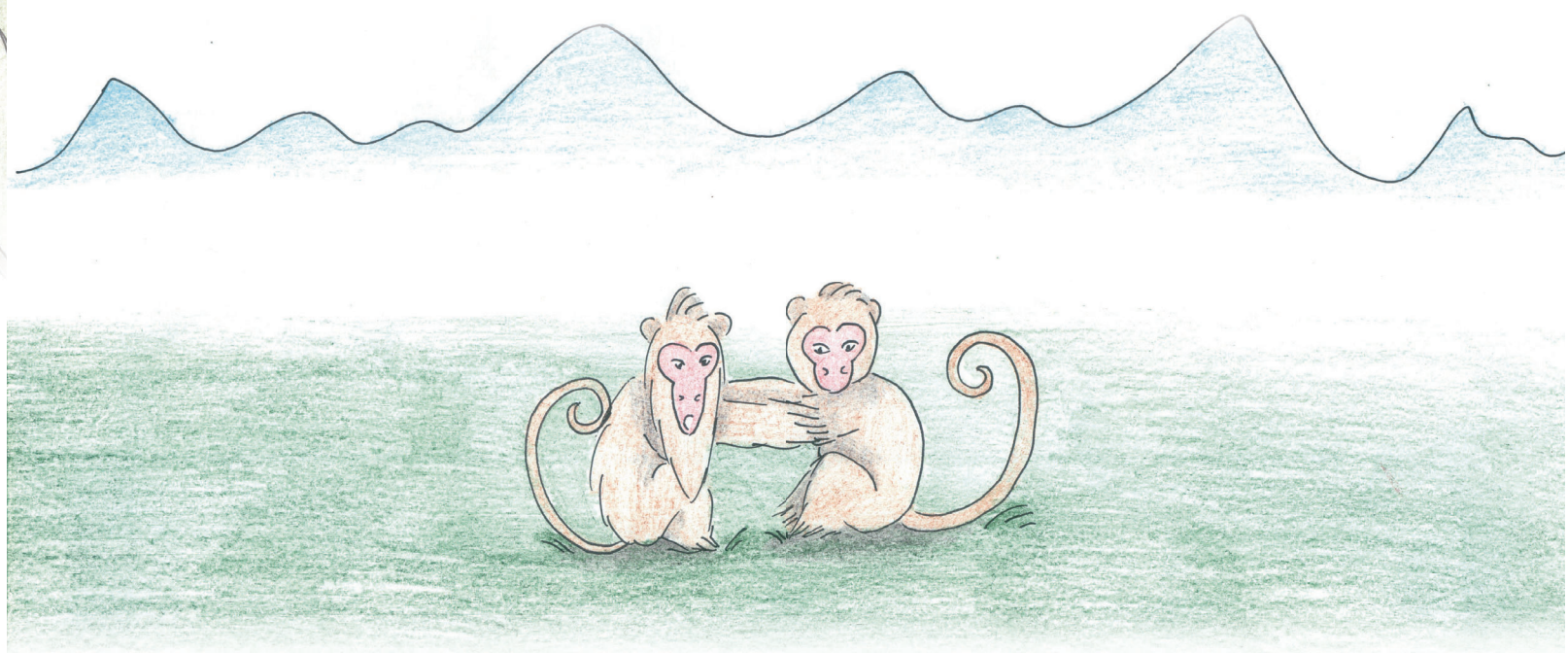

長的時間，你上哪兒去了？」牠裝出擁抱的樣子，使勁掐緊菩薩。

然而，菩薩力大如象，也使勁掐緊猴王，掐得猴王的肋骨都快斷了。猴王思忖道：「這孩子長大後會殺死我的，現在我能想個什麼辦法，先殺死牠呢？」

後來，牠想到這附近有個池塘，裡邊住著羅剎（印度神話中的惡魔）。我可以利用那裡的羅剎吃

掉牠。於是牠對菩薩說：「孩子，我年邁體衰了，現在準備把這群猴子移交給你管理，想今天就立你為王。這兒附近的池塘裡，盛開著兩種白蓮、三種青蓮和五種紅蓮，你去採些來吧！」

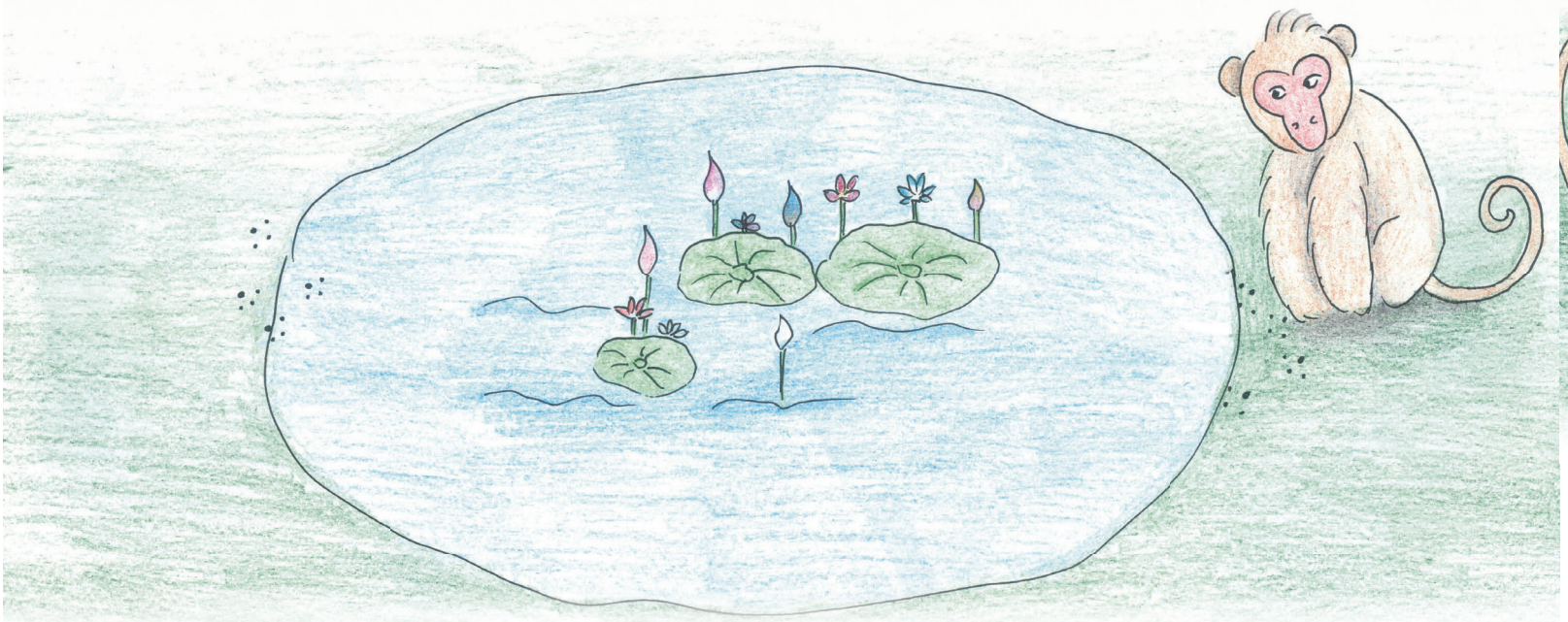

「好的，父親，我這就去。」

菩薩來到池塘邊，但是牠沒有立即走下池塘，而是先觀察周圍的腳印，發現只有下去的腳印，沒有上來的腳印。牠想：「這個池塘裡，肯定有羅剎。看來父親自己不能殺死我，想借羅剎之手殺死我。不過，我不下池塘，也照樣能採蓮花。」

接著牠走到一個乾燥的地方，使勁一蹬，就跳



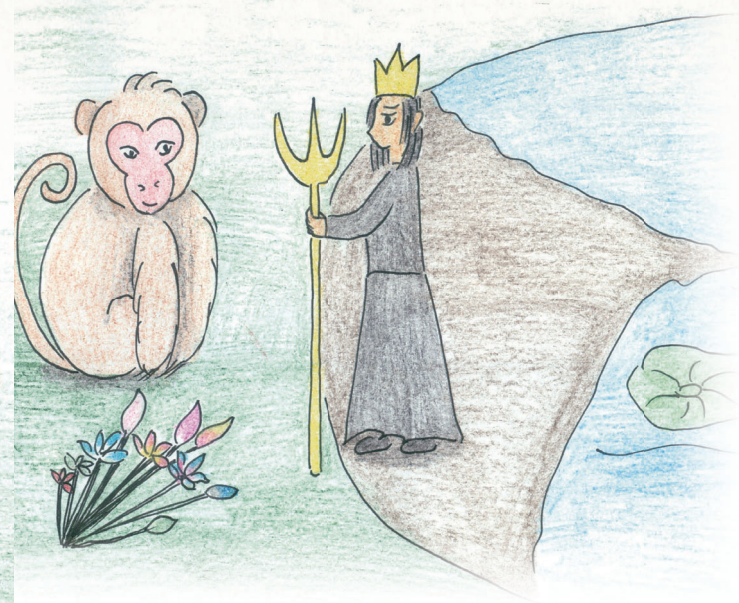

到對岸，順手在空中採了兩朵蓮花，然後以同樣的方法跳回來，再採兩朵蓮花。牠就這樣在兩邊跳來跳去的採蓮花，都沒有落入羅剎的魔掌。牠一直跳到跳不動了，就將採來的蓮花放到一處，堆成一堆。

一旁看著菩薩的羅剎思忖道：「我在這裡住了這麼久，從未見過如此聰明的智者！牠採夠了自己需要的蓮花，卻沒有落入我的禁區。」於是，他劈開水面，露出身子，走近菩薩說道：「猴王啊！在這世界上，誰具備三法（敏捷、勇敢、聰明），誰就能克敵制勝。看來，你是具備了三法的。」說完，唸了這首偈語：

誰能具備三法，敏捷勇敢聰明，
同你猴王一樣，定能克敵制勝。

水中羅剎用這首偈語讚美了菩薩之後，問道：「你為什麼要採這些花？」

「父親要立我為王，所以我來採花。」

「像你這樣的高貴者不必自己拿花，我來替你







拿。」說完，羅剎便抱起這堆蓮花，跟在菩薩身後走著。

猴王在遠處看見這情形，心想：「我派牠去採蓮花，原想讓羅剎吃掉牠，可是現在，牠卻讓羅剎抱著蓮花回來，這下我完了。」猴王頓時心碎七瓣，倒地而死。其他的猴子都聚在一起，立菩薩為王。

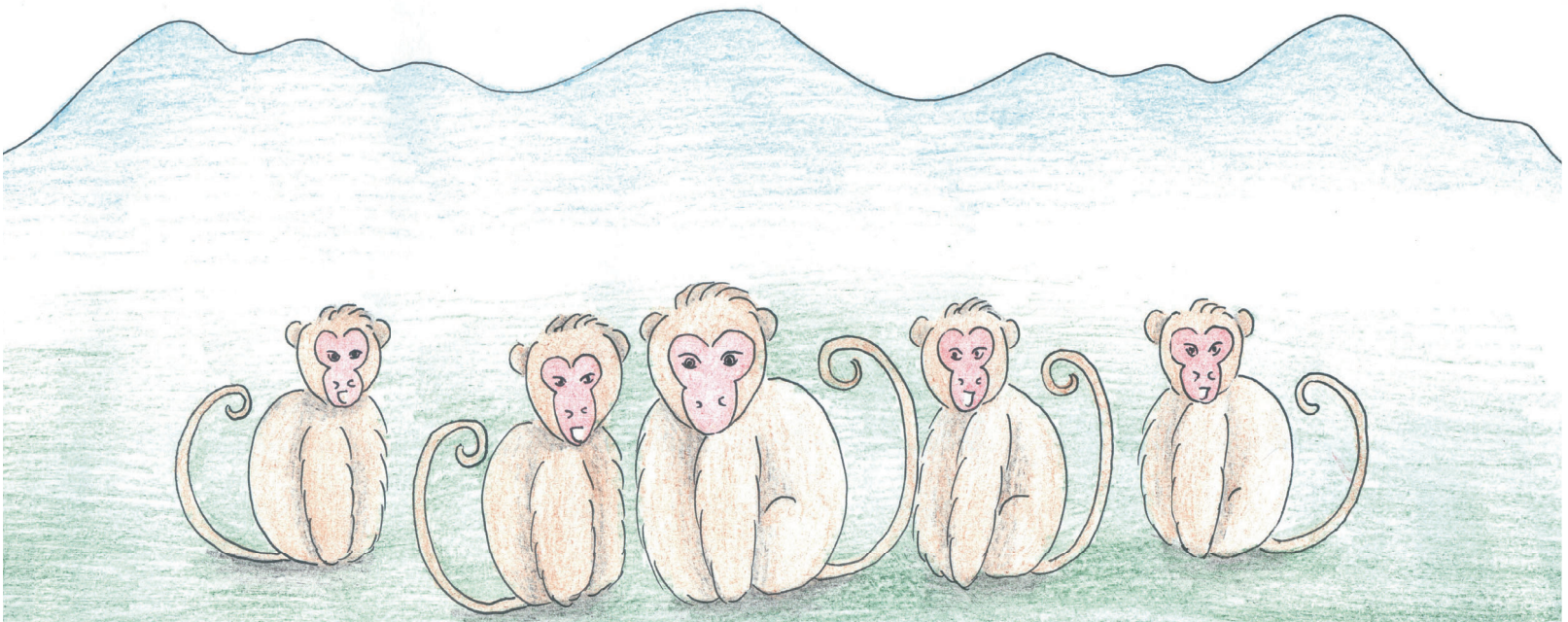

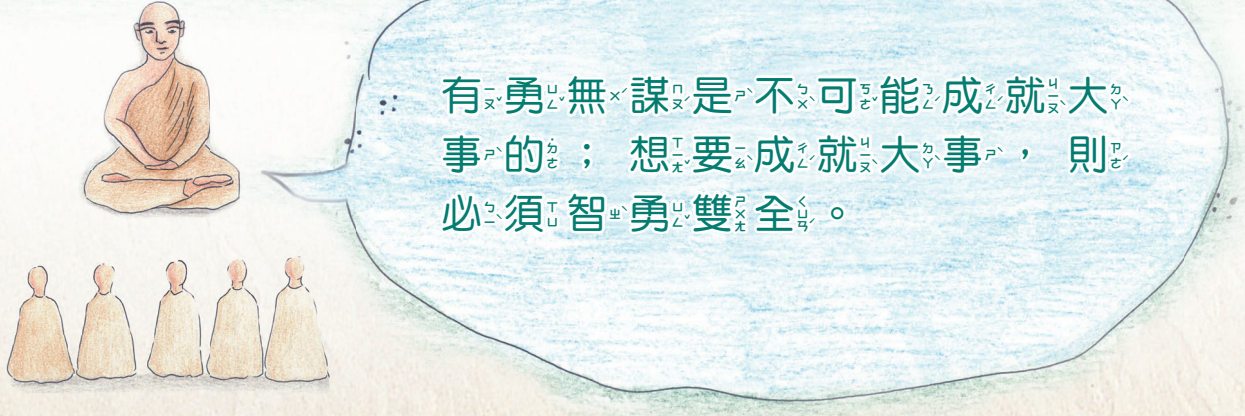

31. 酒醉的食糞蟲



久遠久遠以前，鴦伽國和摩揭陀國的居民時常互相往來，他們經常在兩國交界處的一個客棧裡住上一宿，喝酒吃魚。第二天一早，再各自駕車趕路。

有一次，他們離開之後，一條食糞蟲因為聞到糞味，而來到這裡。由於口渴，牠在人們喝酒的地方，看見灑落在地上的酒，便張嘴啜飲。牠喝醉後，便爬上糞堆。由於那糞堆是濕的，所以牠爬上去時，糞堆微微下陷，食糞蟲叫喊道：「大地都承受不住我了。」就在這時，一隻醉象來到這裡，聞到糞味後，厭惡的轉身走了。

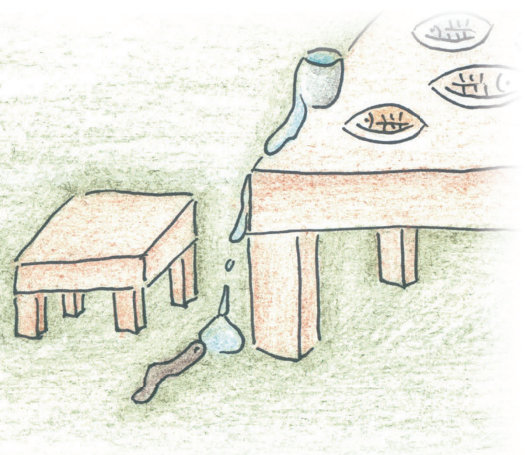

食糞蟲見了，以為大象因為怕牠而逃跑，決定要與大象搏鬥一場。於是牠叫住大象，唸了一首偈語：

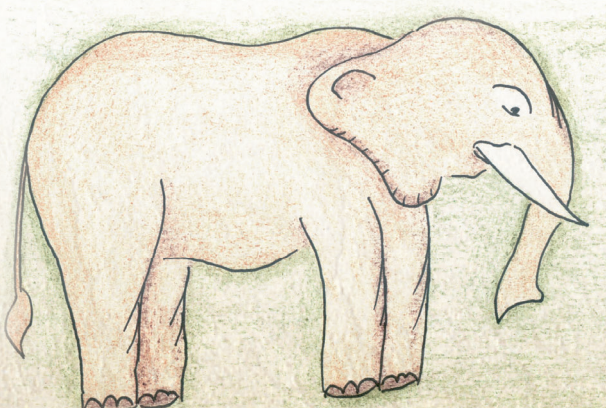

你是英雄我好漢，兩強相遇比高低，
令彼兩國長見識，大象請不要躲避！

大象側耳聽到食糞蟲的言語，轉身走到牠面前，輕蔑的唸了一首偈語：

對付你這小東西，無須動用腿牙鼻，
既然你是食糞蟲，就用屎尿淹沒你。

大象對準食糞蟲所在之處後，拉撒了屎尿，輕鬆贏得搏鬥，然後吼叫著進入森林去了。

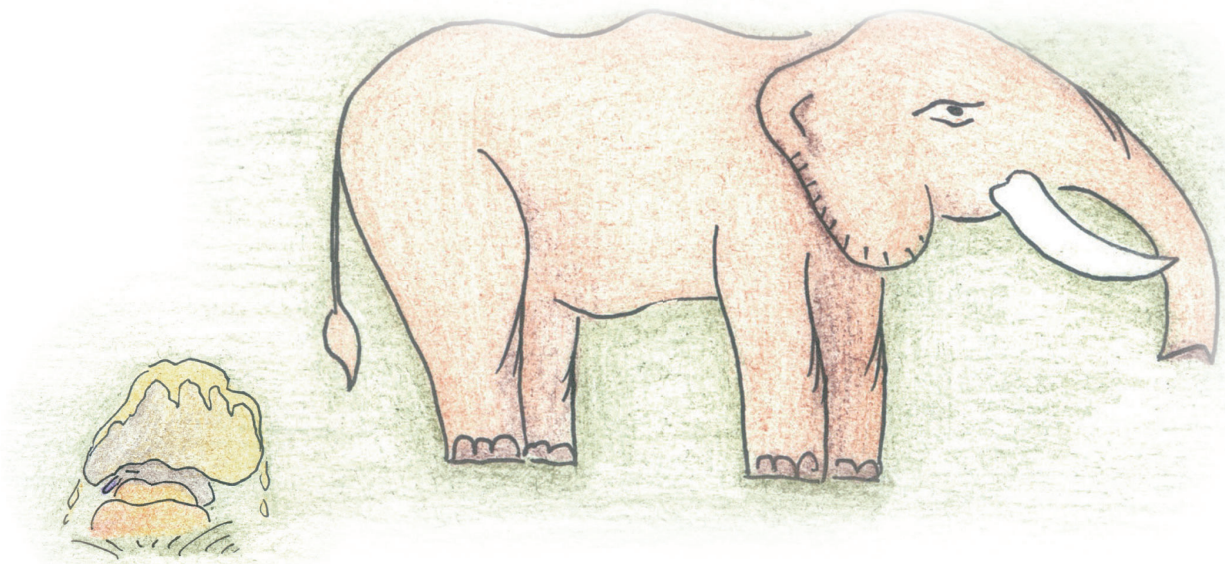

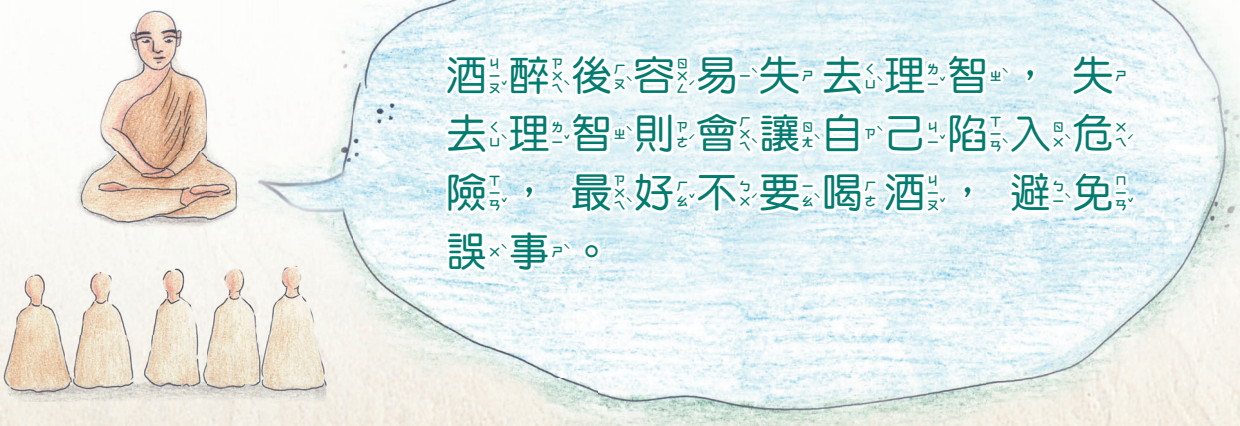

32. 因小失大的猴子

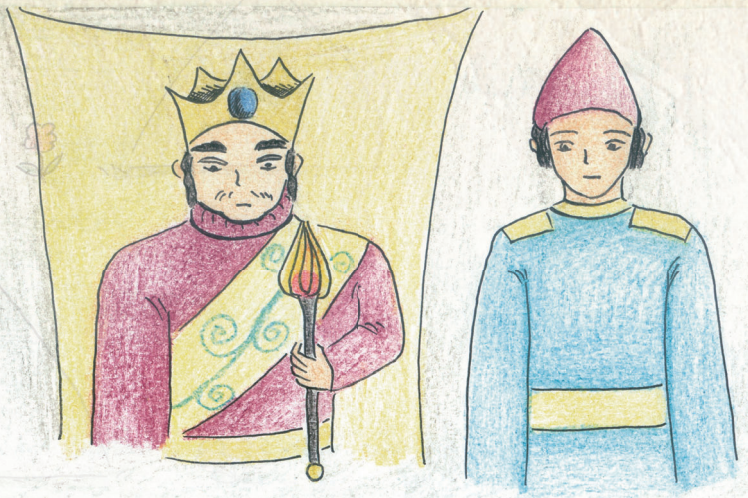

久遠久遠以前，當梵授王在波羅奈治理國家的時候，菩薩是他的法政顧問。

一次，邊塞發生騷亂，駐軍派人向國王報信。由於當時正值雨季，國王駕臨御花園，紮下營帳，菩薩佇立在國王身旁。這時人們蒸熟豌豆，倒在木槽裡餵馬。御花園裡有許多猴子，其中一隻從樹上跳下，撈了一把豌豆塞在嘴裡，又用手抓了一把，跳回樹上，坐在那裡開始吃豌豆。吃著吃著，一粒

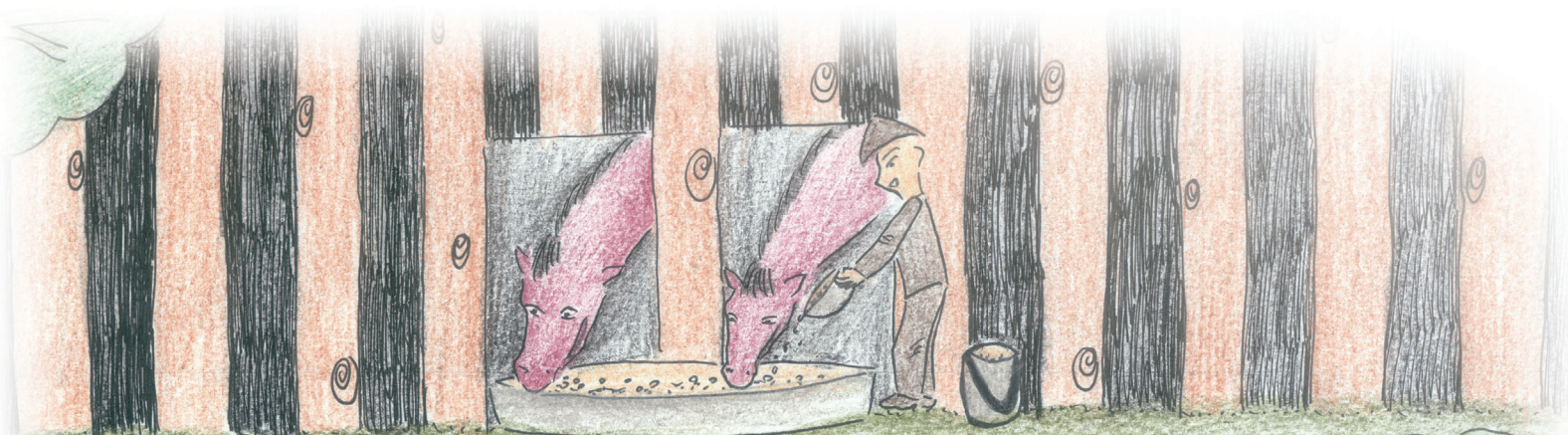

豌豆從牠手上滾落地下，牠馬上吐掉嘴裡和扔掉手上所有的豌豆，爬下樹來，尋找那顆豌豆。結果沒有找到，只得爬回樹上，垂頭喪氣地坐在樹枝上。

國王看到猴子的行為，問菩



薩：「顧問，你對猴子的行為怎麼看？」

菩薩回答道：「大王啊！因小失大，無知的蠢材都是這麼做的。」說完，唸了一首偈語：

樹上這蠢猴，全然無智謀，
為撿一粒豆，丟失一把豆。

菩薩唸完，走近國王，又唸了一首偈語：

貪心漢如此，我們也同樣，
因小能失大，猶如猴吃豆。

國王聽了菩薩的話，立即返回波羅奈城。而強盜們聽說「國王出城，決心要把強盜趕盡殺絕」，都從邊塞逃跑了。

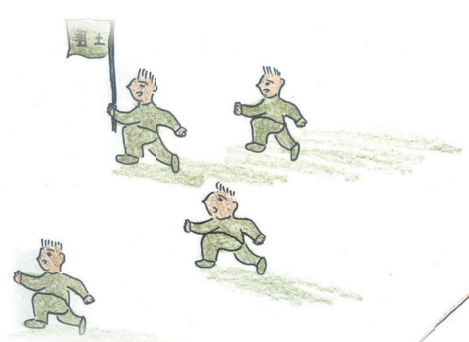



沒有智慧，因小失大，最後落得兩頭空，什麼也沒有。有時候為了顧全大局，少許損失是必要的。

33. 得意忘形的孔雀



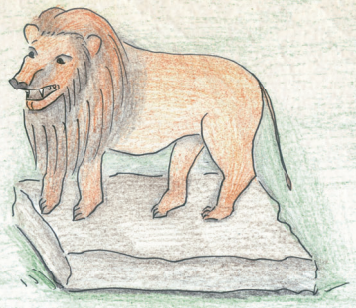





在久遠久遠以前，四足走獸推舉獅子做他們的王；魚類推舉大魚阿難陀為王；鳥類推舉金鵝為王。

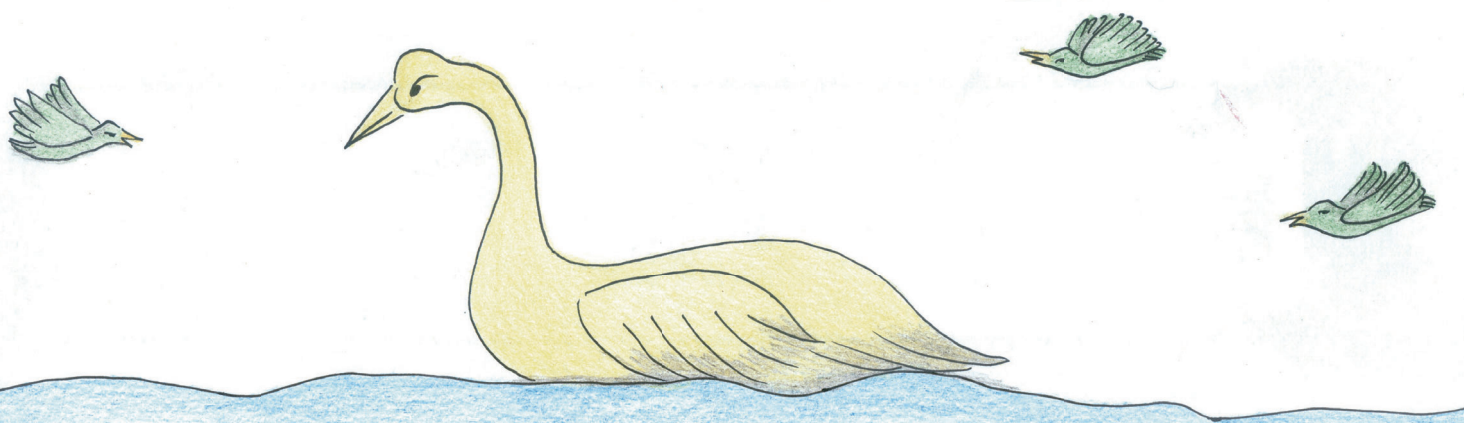

金鵝王有一個女兒，是一隻美麗的小鵝，他想賞賜小鵝，讓她說一個願望，且必定滿足她的願望。小鵝希望能自己選一個丈夫，金鵝王同意了，便召集百鳥，集會地點選在喜馬拉雅山。

以天鵝和孔雀為首的各種鳥類都來了，他們全都聚集在一塊大石頭上。金鵝王把女兒喊了過來，

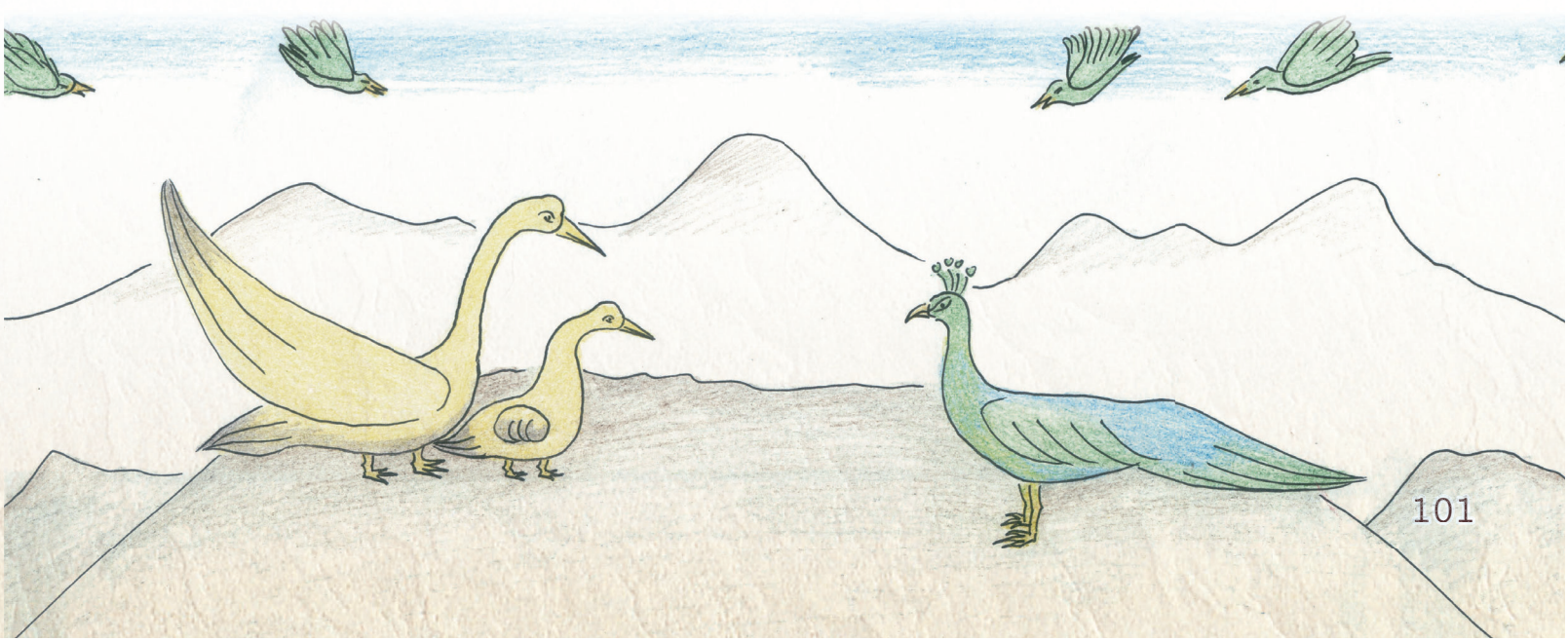

對她說：「妳去選一個自己想要的丈夫吧！」小鵝把鳥群看了一遍，看到一隻孔雀，脖子閃耀著寶石般的光芒，尾巴五顏六色，她就選了孔雀。說道：「讓他來做我的丈夫吧！」



金鵝王走到孔雀面前，說道：「孔雀呀！我女兒從群鳥裡面選丈夫，把你選中了。」孔雀欣喜若狂，說：「一直到今天，你們還沒有看到我的本領呢！」他得意忘形的在群鳥叢中，伸開了翅膀就跳起舞來，正跳著的時候，他把不能見人的地方，都暴露了出來。金鵝王很生氣的說道：「這傢伙在內心裡不知羞恥，在外表上不顧禮貌，我絕不能把自己的女兒，嫁給這樣一個不知羞恥、不顧禮貌的傢伙。」他在鳥群中唸了這一首偈語：

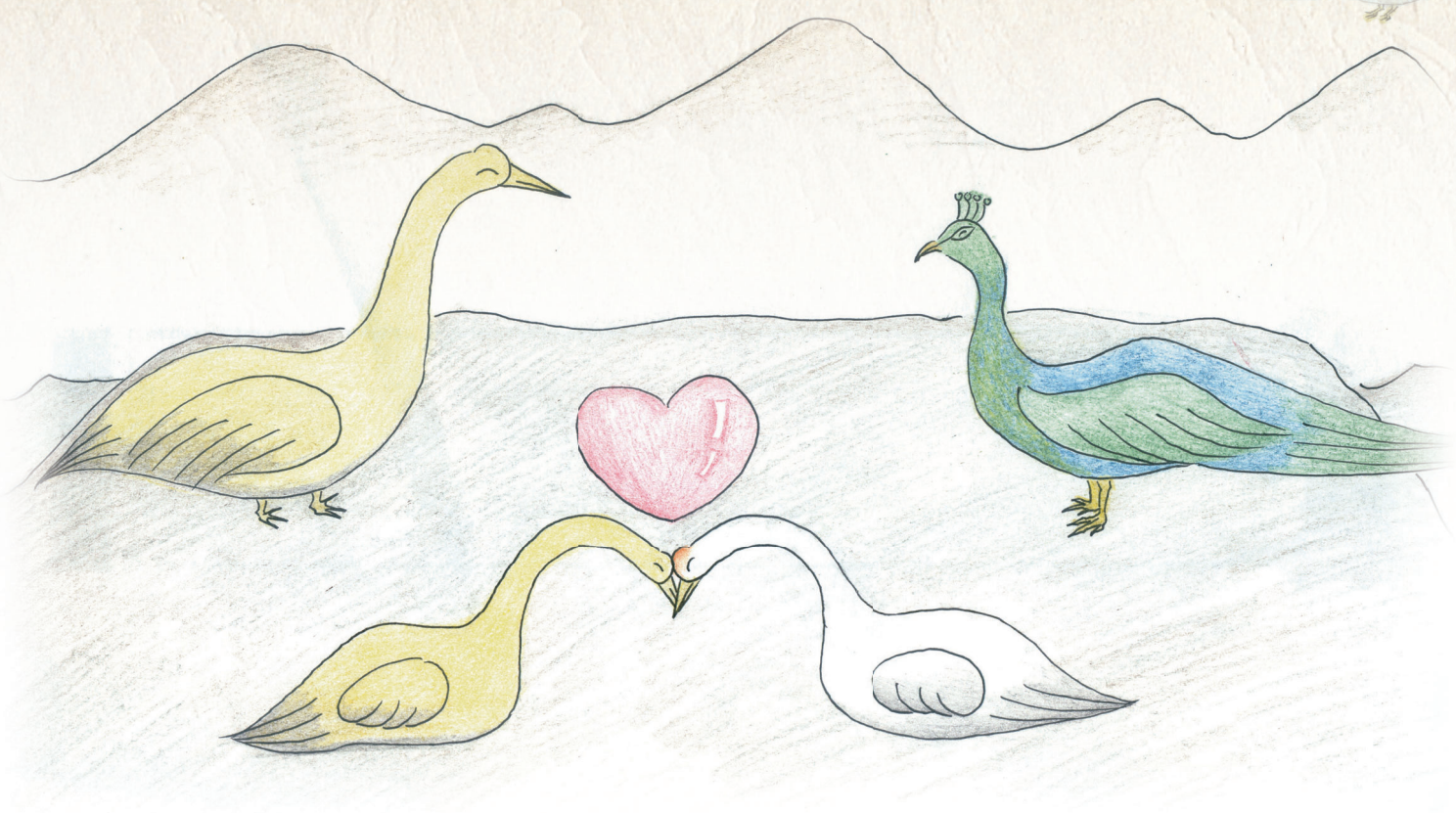

你的鳴聲悅耳，　脊背美麗，
脖子簡直就像是碧綠的琉璃。
尾巴伸開有六英尺長，　一跳起舞，
我便不能把女兒給你。

在群鳥面前，　金鵝王後來把女兒嫁給了自己的外甥——　另一隻小鵝。　而孔雀沒有得到幼鵝公主，羞愧難當，　站起來從那裡飛走了。

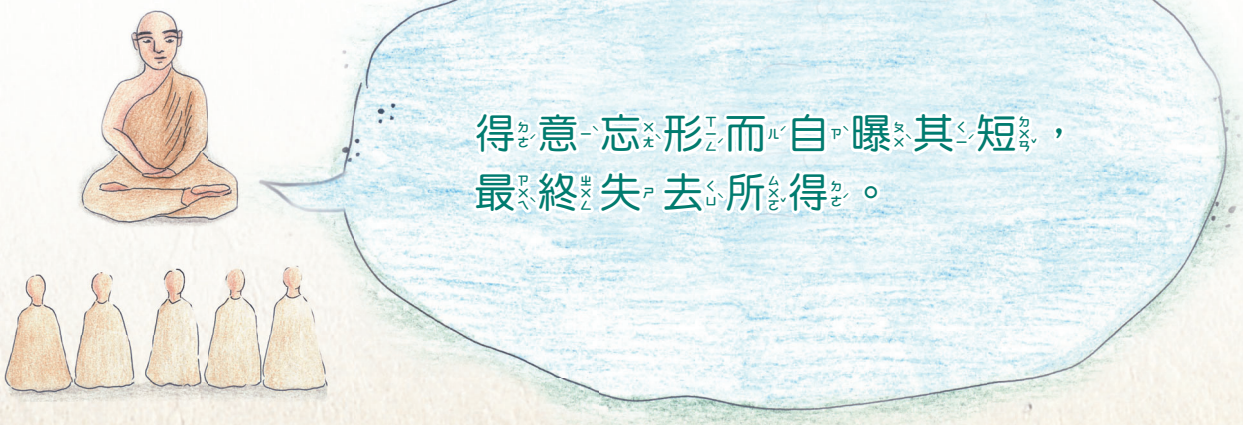

34. 不聽勸的樹神



久遠久遠以前，當梵授王在波羅奈治理國家的時候，第一任吠薩沃納王（即財神）去世後，帝釋天又指定了另一位吠薩沃納王。

這位新吠薩沃納王上任後，向樹木、灌木、蔓藤宣佈：「大家可以自由選擇住處。」

那時，菩薩投生為喜馬拉雅山上，一座娑羅樹林中的樹神。他對自己的親屬說：「你們選住處的時候，不要選空曠的地方，你們就在我所選的娑羅樹林周圍定居吧！」一些聰明的樹神聽從菩薩的話，在菩薩的住處周圍定居，而另一些愚蠢的樹神卻說：「我們為什麼要住在森林裡？我們要選擇位於交通要道的村莊、城鎮、首都的入口處，作為我們的住處，因為住在那裡，比較有可能得到祭品和最高的崇敬。」於是，他們選擇交通要道上，長著一些大樹的空曠之地作為住處。





某天，暴風雨大作，在交通要道上，即使那些扎根很深的多年老樹，也被刮得葉落枝折，連根拔起；而在娑羅樹林，那些樹相連而立，任憑風吹雨打，沒有一棵樹被刮倒。後來那些住處毀壞、無家可歸的樹神們，攜兒帶女回到喜馬拉雅山，把自己的遭遇告訴娑羅樹林中的眾樹神，眾樹神把他們回來之事，向菩薩報告。

菩薩說：「不聽智者言，遭逢此災難。」然後，菩薩唸了這首偈語，向眾樹神說法：

眾木匯成林，任憑風吹打，
獨木縱巍峨，枝折連根拔。

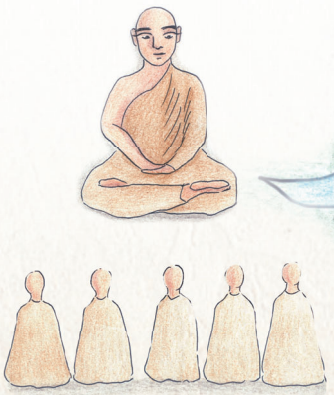

有時表面暫時的利益，其實深藏隱憂。就如世人迷於暫時的欲樂，卻不知其中隱藏了生死輪迴的過患。

35. 聰明人不說無益的話



久遠久遠以前，當梵授王在波羅奈治理國家的時候，菩薩轉世投生為鸚鵡，名字叫羅達，牠的弟弟叫波特巴德。

牠倆幼小時，就被一個獵人捕獲，送給波羅奈的一個婆羅門。婆羅門把牠倆當作兒子撫養，而婆羅門的妻子品性卑劣，行為不軌。

某天婆羅門要出外經商，對兩隻小鸚鵡說：「孩子啊！我要出外經商去了，請注意你們母親白天或晚上的行動，留心其他男人進出這裡。」他這樣委託兩隻小鸚鵡後，就離開家了。



婆羅門一走，這女人開始放蕩不羈，波特巴德見此情景，對羅達說：「父親臨走時，委託我們看管他的妻子，現在這個女人在做壞事，我要說說她。」

羅達勸阻著：「你別去說她。」

波特巴德不聽羅達的勸阻，對這女人說：「母親啊！妳為何要做壞事？」

這女人立即起了要殺死牠的念頭，說道：「孩子啊！你真是我的好兒子，從今以後，我一定不做壞事了。來！孩子，過來。」她裝出親暱的姿態，招呼牠過來，然後一把抓住牠，怒斥道：「要你來教訓

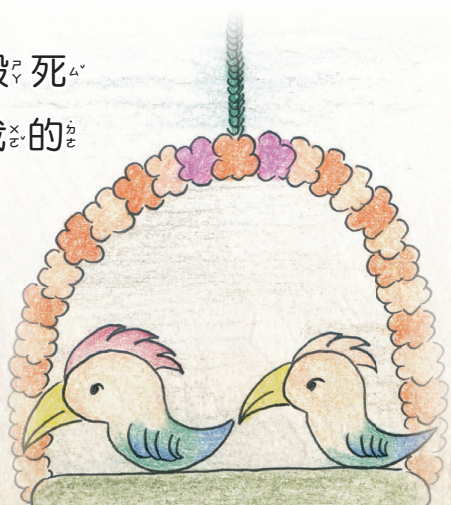

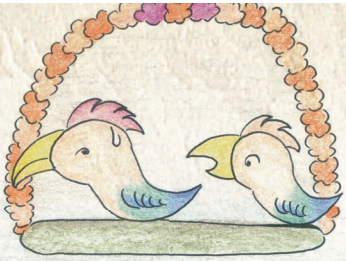

我，你也不衡量一下自己的分量。」說完，就把牠殺死。



後來婆羅門回來了，他休息之後，問菩薩：「羅達，好孩子，你的母親有沒有越軌行為？」說完，唸了一首偈語：

為父去他鄉，今日返家門，
問聲好孩子，母親可安分？

羅達回答說：「父親啊！不管情況如何，聰明人不說無益的話。」牠聞明這個意思，唸了一首偈語：



說出真話，招來災禍，
波特巴德，葬身烈火。

菩薩向婆羅門講清楚事情發生的經過後，說：「我不能再住在這裡了。」就向婆羅門告辭，飛往森林去了。



想說真實的話語，也要在適當的時候說才行，在不適當的時候說出真話，是會讓自己遭逢危難的。



36. 殺雞焉用牛刀

久遠久遠以前，當梵授王在波羅奈治理國家的時候，菩薩以經商為生。

那時，在迦尸國的一個邊境村莊裡，住著許多木匠。有個禿頭木匠在刨木頭時，一隻蚊子停在他似銅碗的禿頂上，像用錐子扎進他的頭，他對坐在自己身旁的兒子說：「孩子，有隻蚊子正在叮我頭頂，像用錐子扎我，替我趕走牠！」



「好的，爸爸，您忍一忍，我一下子就能把牠打死。」

當時，剛好菩薩來到這個村子購買貨品，正坐在這個木匠的工棚裡休息。木匠催促著兒子：「孩子，快把這隻蚊子趕走。」

兒子回應道：「沒問題，爸爸，我馬上做。」

他站在父親的背後，拿起一把鋒利的板斧，一



心要打死蚊子，結果將父親的腦袋砍成了兩半，木匠當場倒地而死。

菩薩目睹這個兒子的行為，心想：「聰明的仇人，也比愚蠢的朋友好，因為他懼怕懲罰，不會殺人。」於是唸了這首偈語：

仇人尚有理智，勝似愚蠢朋友，
請看傻子殺蚊，砍碎父親腦殼。

菩薩唸完這首偈語，就起身走了，木匠的親友們為木匠舉行了安葬儀式。

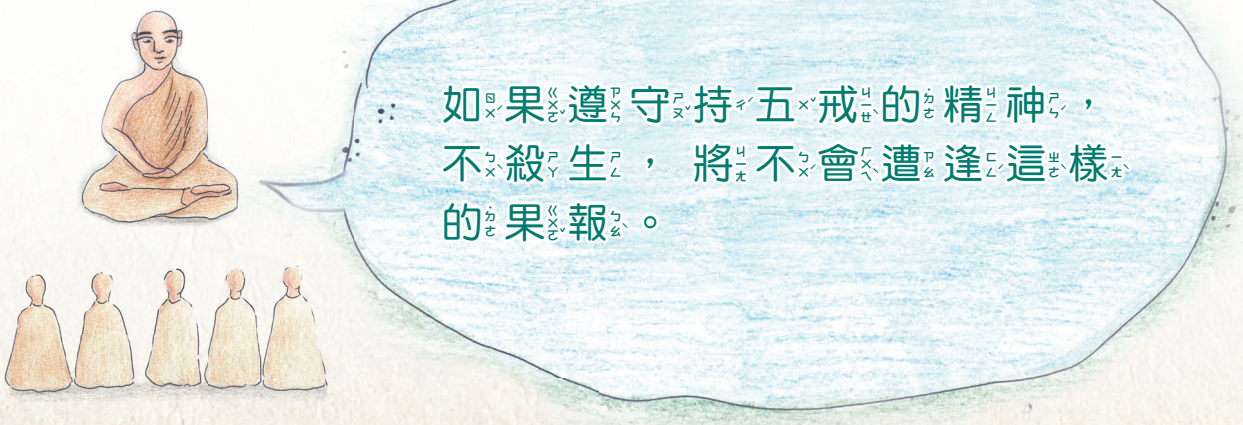

37. 改邪歸正的王子



久遠久遠以前，當梵授王在波羅奈治理國家的時候，菩薩投生在一個西北地方的婆羅門家族。長大成人後，在呾叉始羅學會三吠陀和一切技藝，過了一段家庭生活。

父母去世後，他出家當隱士，住在喜馬拉雅山上，完成了五神通和八定的訓練。他在那裡住了很長時間，由於缺少鹽、醋等生活必需品，便回到城鎮中，暫時停留在波羅奈御花園附近住下。

某天，他穿上整潔的苦行服，進城托缽乞食，

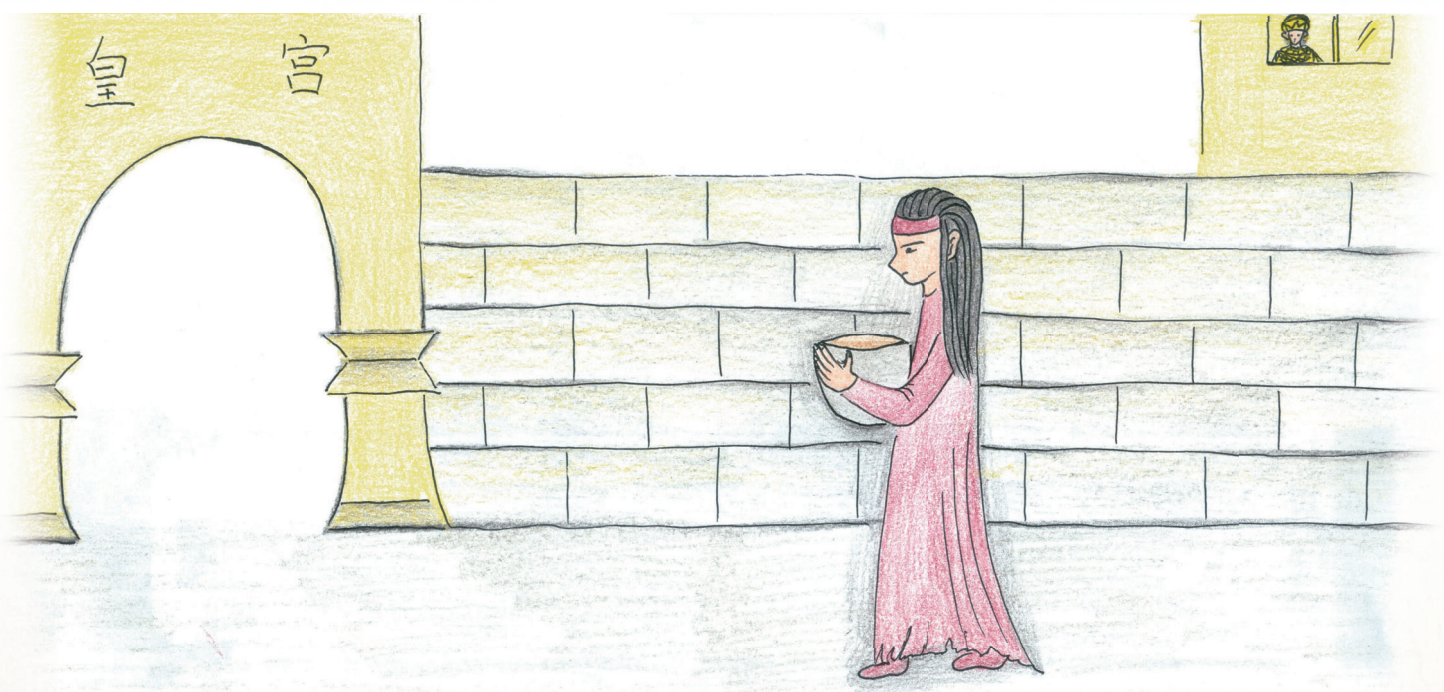

來到王宮門口。國王由窗眺望，看見了他，並為他的舉止儀態所傾倒，心想：「這個苦行者收攝六根行走，目不斜視。他緩步走來，如獅子般莊重，彷



佛每走一步，都放下一袋金幣。如果世上有清淨之法，那就在這個人身上。」國王這樣想著，回頭叫喚一位大臣前來，大臣問道：「大王有何吩咐？」

「去將那苦行者請來。」

「遵命，大王！」大臣走到菩薩面前，向他行禮，並從他手中接過缽。

菩薩問道：「大人，請問您這是做什麼？」

大臣回答道：「尊者，國王召您去。」

菩薩說道：「我久居喜馬拉雅山，不是國王的親信。」

大臣回宮稟告國王，國王說道：「我並沒有別的親信，去把他請來。」

大臣又走到菩薩面前，向他行禮懇求，最後把他帶回王宮。

國王向菩薩行禮，請菩薩坐在白色大傘下的金御座上，並且把為自己準備的各種美味佳餚，供養



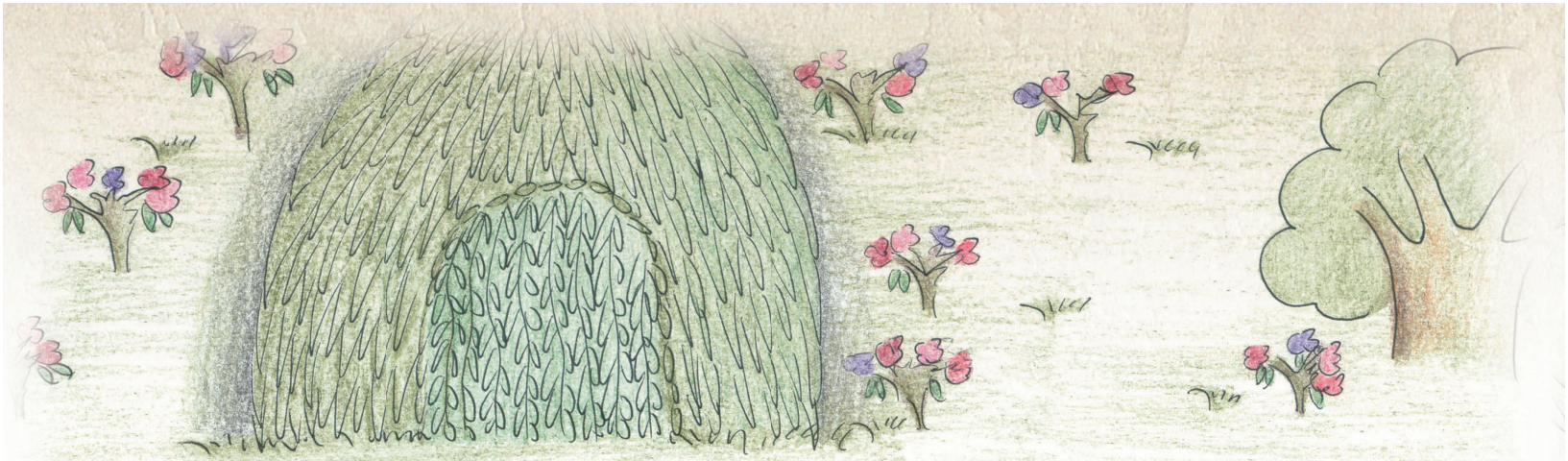

給菩薩吃，然後問道：「尊者，請問您住在哪兒？」

「我久居喜馬拉雅山上，大王！」

「現在您去哪兒？」

「我在尋找一個適合雨季居住的地方，大王！」

「那請您就住在我的御花園裡吧！尊者。」



國王邀請菩薩，徵得菩薩的同意後，吃完飯，便帶著菩薩一起前往御花園，讓人蓋起一座樹葉屋。裡面有日間和夜間用房，也備足生活用品，並吩咐園丁殷勤伺候，然後才回城。從此，菩薩住在御花園，而國王每天總要前來拜訪兩三次。

國王有個兒子，乖戾兇暴，是名副其實的惡太子，連國王也管教不了他，其他親屬更不必說。大臣、婆羅門、居民也時常勸告他：「王子啊！別做壞事，萬萬不可做壞事。」但是，種種勸告都無濟於事，只會使王子發怒。

於是國王思忖道：「看來，除了這位有德的苦

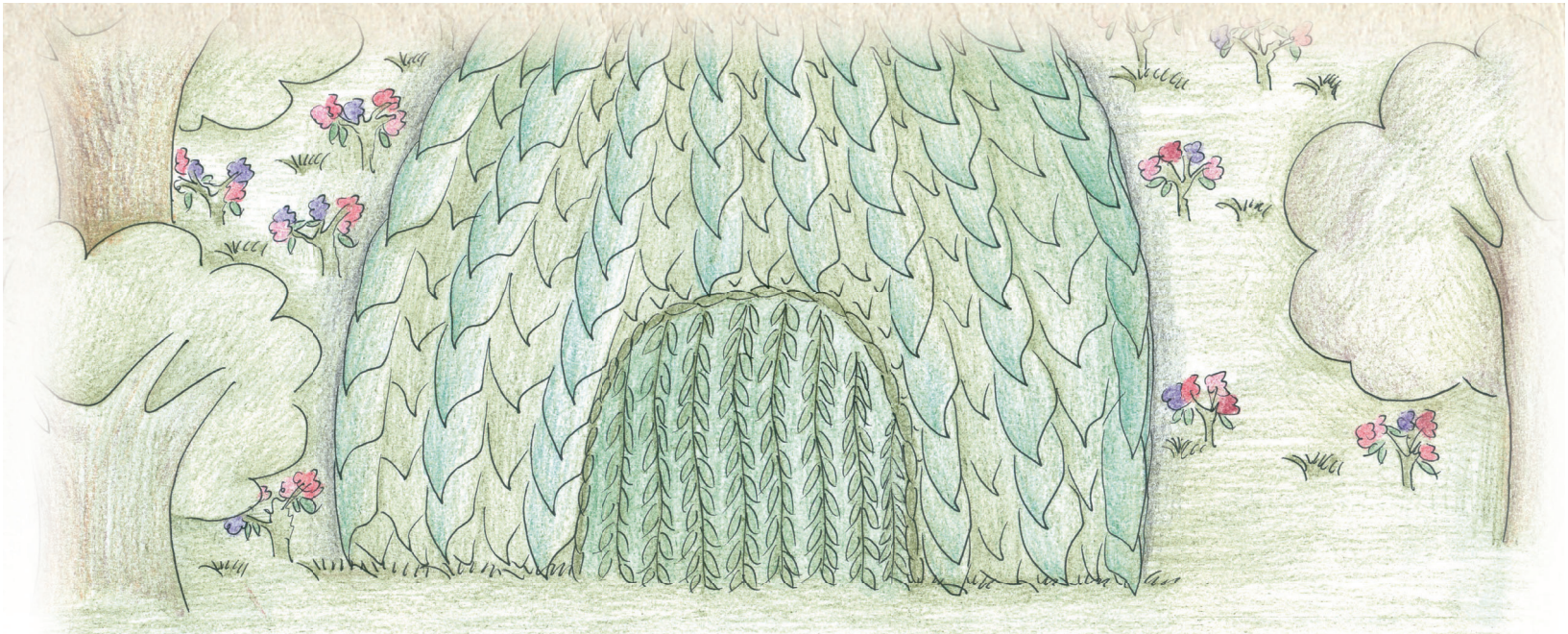

行者，誰也無法管教這個王子了，那就讓他來管教吧！」於是，國王帶著王子來到菩薩那裡，說道：「尊者啊！這王子乖戾兇暴，我們誰也管教不了，請您想個辦法引導他吧！」國王把王子交給菩薩後，自己就回去了。

菩薩帶著王子在御花園裡四處走走，菩薩看到一棵剛長出兩片嫩葉的檸檬樹苗，便對王子說：「王子啊！你咀嚼這樹苗的葉子，辨識一下味道看看。」王子摘下一葉，放進嘴裡嚼了嚼，立刻「呸！呸！呸！」將樹葉連同唾液一起吐在地上。

「怎麼樣？王子。」

「尊者，味道如同毒藥，現在它還是樹苗，長大後肯定會毒死許多人。」說著，他用雙手拔起檸檬樹苗，將它折斷，並唸了這首偈語：

樹苗剛萌嫩葉，
離地不足四指，
其毒尚且如此，
長大可想而知。

於是，菩薩對王子說道：「王子啊！你拔起這







棵檸孛樹苗，將它折斷，說它『現在就這麼毒，長大後可想而知。』而國中臣民看待你，正如你看待這棵樹苗，他們想：『王子年輕時就這樣乖戾兇暴，長大後掌握王權，真不知會做出什麼壞事？我們怎能依靠他安居樂業呢？』這樣，他們就會剝奪你的王權，就像你現在拔掉這棵檸孛樹苗一樣，把你驅逐出境。所以，你要以檸孛樹為鑒誡，從今以後，做個仁慈寬容的人！」

從此，王子改邪歸正，謙恭溫和，成為仁慈寬容的人，恪守菩薩的教誨。國王去世後，他繼承王位，廣行布施，做了許多善事。

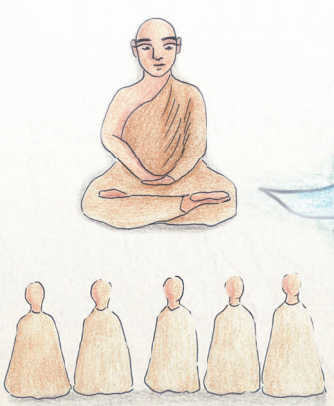

知錯能改，善莫大焉。犯錯並不可恥，可恥的是犯了錯卻不願意悔改。只要願意改過向善，前途將會走向光明。

38. 壞心眼的變色龍



久遠久遠以前，當梵授王在波羅奈治理國家的時候，菩薩投生為蜥蜴。長大後成為蜥蜴王，和幾百隻蜥蜴，一起住在河邊的一個大洞穴裡。牠的兒子小蜥蜴，與一隻變色龍結交來往，而且關係非常親密。小蜥蜴經常爬到變色龍身上擁抱牠，同伴們把小蜥蜴與變色龍交朋友之事，告訴了蜥蜴王。蜥蜴王召來兒子說道：「孩子啊！你交錯了朋友，你不應該與變色龍交朋友。如果你與變色龍交朋友，我們蜥蜴家族就會毀在牠的手裡，以後別再和牠來往了。」可是，小蜥蜴依然與變色龍來往，菩薩再三勸阻也沒用。

菩薩思忖道：「這隻變色龍肯定會給我們帶來災難的，我必須事先準備一條逃生之路。」於是，在洞穴一側鑽了一個通風口。

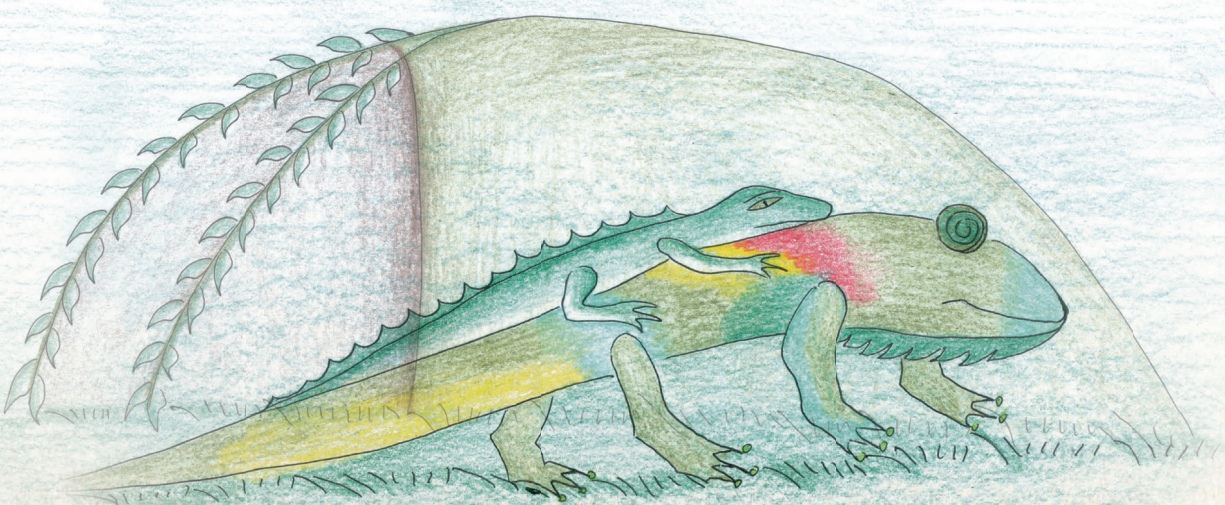



一段時間後，小蜥蜴的身體漸漸長大，而那隻變色龍的身體卻仍然跟過去一樣瘦小。每當小蜥蜴爬到變色龍身上擁抱牠時，就像一座小山壓在牠身上，這讓變色龍惶恐不安，心想：「牠這樣擁抱我，再過一些日子，一定會把我壓死。我應該找一個獵人跟他串通好，一起消滅蜥蜴家族。」

某天，下過陣雨，飛蟻出來活動，蜥蜴也出來四處捕食飛蟻。

有個捕捉蜥蜴的獵人，拿著挖蜥蜴洞的鏟子，帶著獵犬來到森林。變色龍看到獵人後，心想：「今天，我要實現願望了。」牠走近獵人，問道：「人啊！你為何在森林裡遊蕩？」

「我在尋找蜥蜴。」

「我知道一個蜥蜴洞，那裡面有幾百隻蜥蜴，你帶著火和稻草，跟我來吧！」

於是，變色龍把獵人帶到蜥蜴洞口，說道：「把稻草擱在這裡，點上火，用煙燻洞口，四周由獵犬把守。你自己拿著棍子，當蜥蜴紛紛逃出洞口時，就打死牠們，堆成一堆。」說完，變色龍躲到一邊，探出腦袋瞧著，心想：「今天我要看到蜥蜴的下場了。」





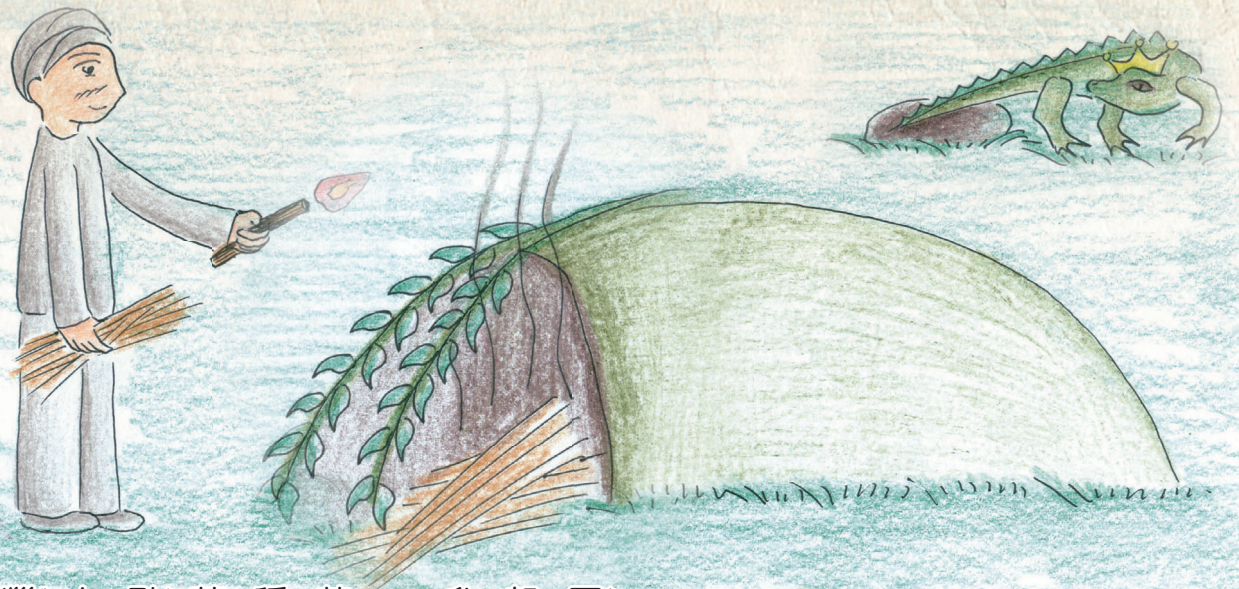

獵人點著稻草，升起團團濃煙，濃煙灌進洞裡，燻著蜥蜴的眼睛，蜥蜴們怕被燒死，紛紛逃出洞口，獵人把逃出洞口的蜥蜴一一打死，即使僥倖逃過獵人之手的蜥蜴，也被獵犬逮住。

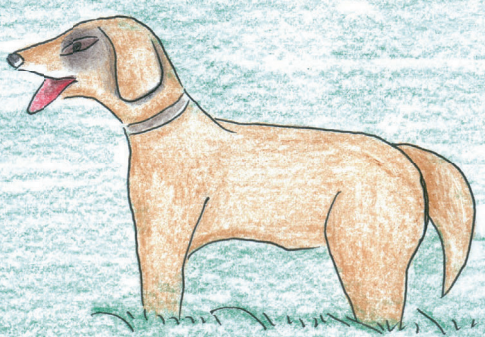

蜥蜴家族因此遭到了大屠殺，菩薩知道這是變色龍帶來的災難，說道：「千萬不能與壞人交往，與壞人交往，就不會有平安。由於這條邪惡的變色龍，這麼多蜥蜴遭到毀滅。」說完，從通風口逃出，唸了這首偈語：

若與惡人交朋友，終歸沒有好下場，
由於這條變色龍，蜥蜴全族遭禍殃。

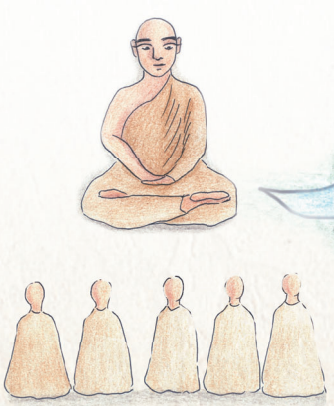

長輩的經驗往往比我們還要豐富，聽從長輩的建議，才有機會保平安。

39. 能調伏自己的大象



久遠久遠以前，當梵授王在波羅奈治理國家的時候，菩薩是他的大臣。

國王有一隻國象，名叫女顏。牠品德高尚，性情溫和，從不傷害任何人。



某天夜裡，一夥強盜來到象廄附近，坐在離大象不遠的地方密謀策劃，要如何挖地洞、如何打牆洞，使地洞和牆洞像道路和淺灘一樣暢通無阻，行竊時要敢於殺人，這樣就不會有人抵抗。做賊不必遵守戒律，應該冷酷、殘忍和兇暴，這樣密謀策劃，互相傳授經驗後，這夥強盜就走了。

第二天，他們又去到那裡密謀策劃，一連好幾天都這樣。大象聽了他們的談話後，心裡思忖：「他們是在教育我，現在，我應該變得冷酷、殘忍和兇暴。」後來，牠果真變成那樣了。清晨牠見象夫走來，就用象鼻捲起象夫，將他摔死在地上。一而再，再而三，凡是走近牠的人，都被牠這樣摔

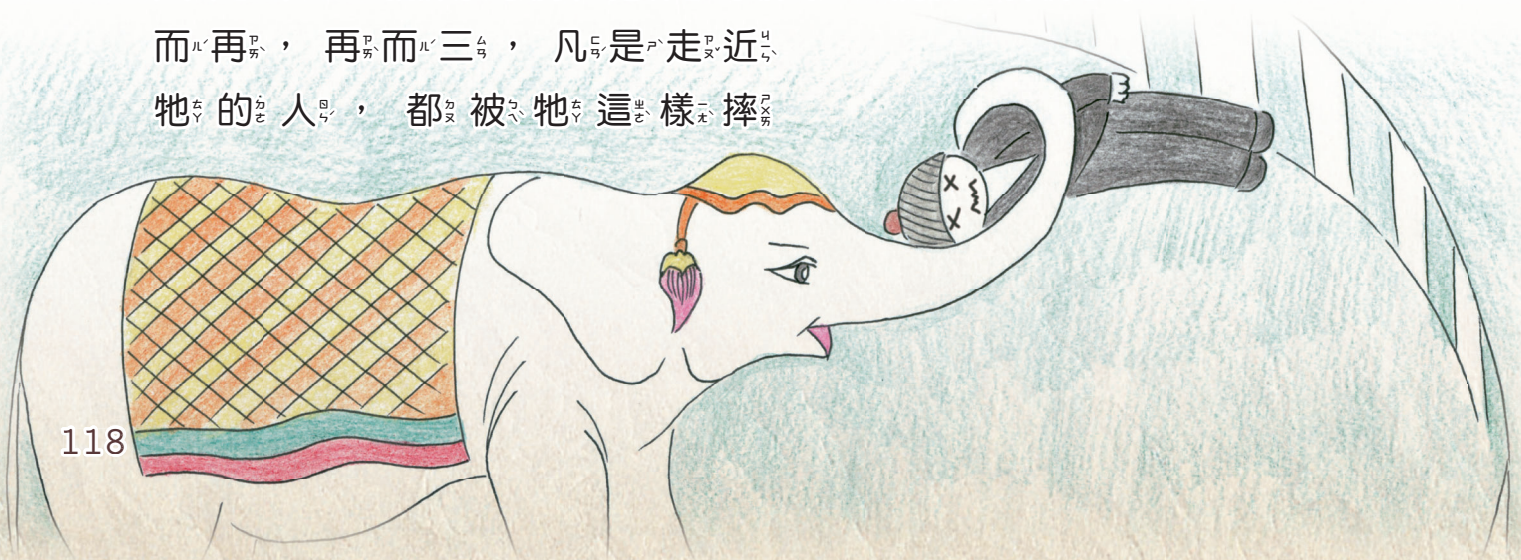

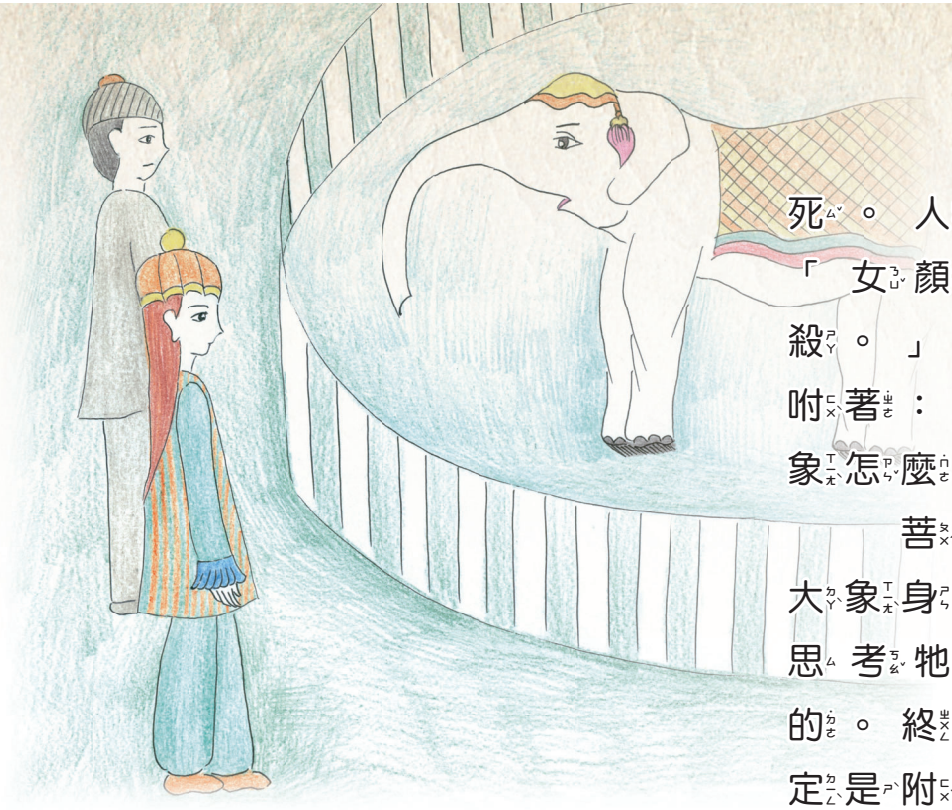

死。人們稟告國王說：「女顏象瘋了，見人就殺。」國王召來菩薩，吩咐著：「你去看看這隻大象怎麼會變壞的？」

菩薩去到那裡，發現大象身體並無病痛，於是思考牠究竟怎麼會變壞的。終於得出結論：「肯定是附近有人說話，牠聽了之後，以為是在教育牠，於是就變壞了。」

菩薩問象夫：「最近有沒有人夜間聚在象廄附近談話？」象夫回答道：「有的，一夥強盜在那裡談過話。」於是，菩薩回稟國王說：「大王啊！這大象的身體並無疾病，牠只是聽了一夥強盜的談話才變壞的。」

「那現在該怎麼辦呢？」

「讓一些沙門、婆羅門去坐在象廄裡談論善行美德。」



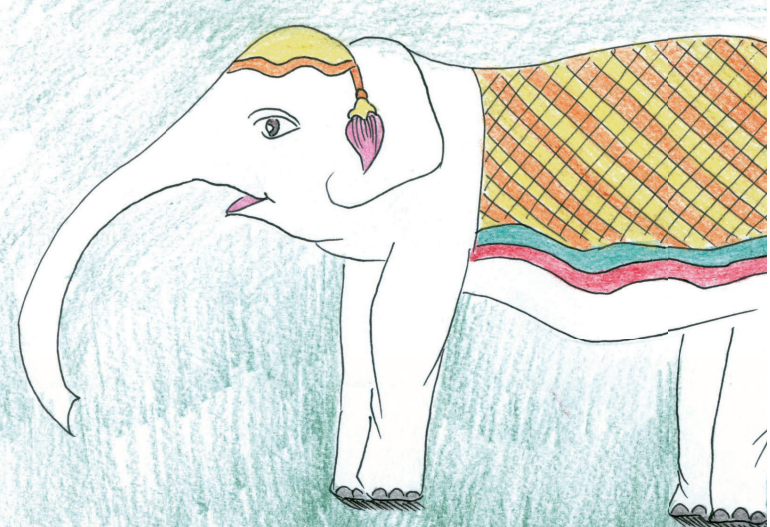

「就這麼辦吧！」

於是，菩薩讓一些有德行的沙門、婆羅門坐在象廄裡，吩咐他們：「諸位尊者，請你們談論善行美德。」他們坐在大象附



近，談論善行美德：「不應執著、不應殺生、應該要遵守戒律，而且要寬容、慈愛和憐憫。」大象聽了這些話，心想：「他們是在教育我，今後我要遵守戒律。」後來，牠果真變成了一隻遵守戒律的大象。

國王問菩薩：「牠成功變回原本的品德了嗎？」

「是的，大王！」

菩薩說：「靠那些智者賢士，原本變壞的大象又變好了。」說完，唸了這首偈語：

起初聽取強盜言，
女顏學壞害人命，
後來聽取智者言，
國象變好遵德行。



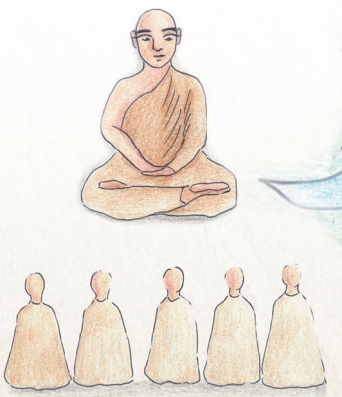

不要輕忽語言的影響力。當我們每天反覆聽聞不善的言語，心就傾向不善；反之，當我們每天都生活在善法中，心也會變得和善。

40. 名字只不過是個稱呼罷了

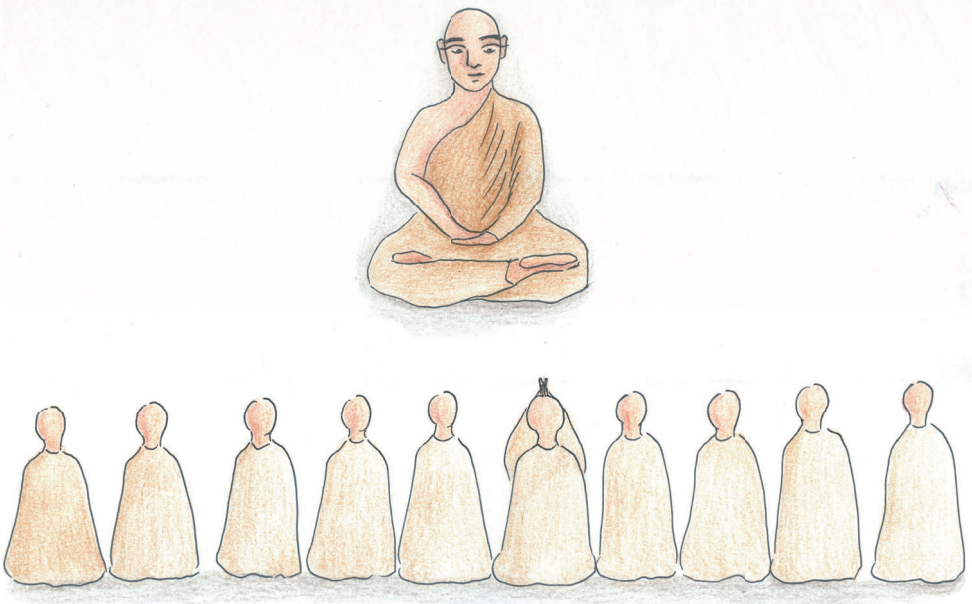

久遠久遠以前，在昆叉始羅，菩薩是舉世聞名的老師，對五百弟子傳授經典。

他有個弟子名叫巴波格，意思是「有罪」。當聽著別人「有罪，來！」「有罪，去！」的喊他，讓他覺得挺彆扭，心想：「我這名字不吉利，請老師替我另取一個名字吧！」於是他到老師那兒說道：「老師，我的名字不吉利，請您替我另外取一個名字吧！」老師對他說：「孩子，去吧！到城鄉各地走走，找一個你喜歡且覺得吉利的名字，我將參照你帶回來的名字，給你另外取一個。」青年說道：「好的。」於是他帶著乾糧就出發了。

他走過一村又一村後，來到一個城市口，那裡剛好死了一個人，名叫長壽。他看到送葬的親屬將死者抬往墳場，便問道：「這死者叫什麼名字？」

「他叫長壽。」

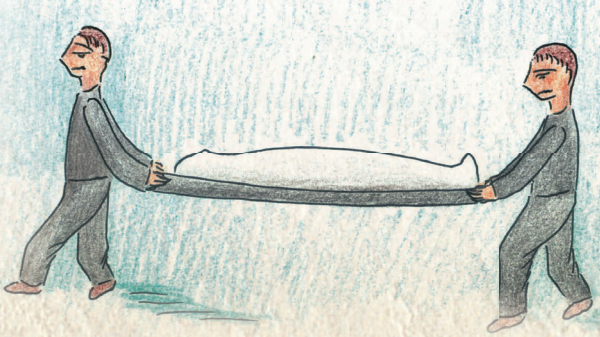



「長壽也會死啊？」

「不管是叫長壽還是短壽，人總是要死的。名字只不過是個稱呼罷了，看來你是個傻瓜。」聽了這番話，他對名字感到淡漠了。

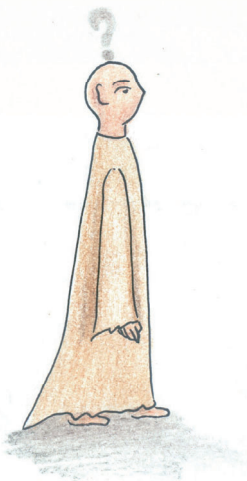

然後，他進入城裡，這時，有家主人，將一個女奴推倒在門口，並用繩索鞭打她，責怪她沒有交出賺來的錢。這女奴的名字叫護財，巴波格剛好走過這條街，見到這女奴遭到毆打，便問道：「你們為什麼打她？」

「她沒有交出工錢。」

「她叫什麼名字？」

「她叫護財。」

「既然名字叫護財，怎麼會交不出那麼一點兒工錢？」

「不管是叫護財還是失財，她總歸是個窮婆娘。名字只不過是個稱呼罷了，看來你是個傻瓜。」聽了這番話，他對名字更加淡漠了。

他離開這個城市後，途中遇見一個迷路的人，便問道：「先生，你為何四處張望地團團轉？」

「我迷路了。」





「你叫什麼名字？」

「我叫指路。」

「指路也會迷路啊？」

「不管叫指路還是迷路，到不熟悉的地方都會迷路的。名字只不過是個稱呼罷了，看來你是個傻瓜。」聽了這番話，他對名字完全淡漠了。



最後他回到菩薩那裡，菩薩說道：「孩子，你回來了，喜歡哪個名字？」

「老師啊！不管叫長壽還是短壽，都一樣會死去；不管叫護財還是失財，都一樣是貧窮；不管叫指路還是迷路，都一樣迷路。名字只不過是個稱呼罷了，靠名字不能取得成就，只有靠智慧才能取得成就，我的名字還是照舊吧！不用改了。」

菩薩總結這青年的所見所聞，唸了這首偈語：

名叫長壽亦一死去，名叫護財亦一貧窮，
名叫指路亦一迷路，有罪回來不改名。

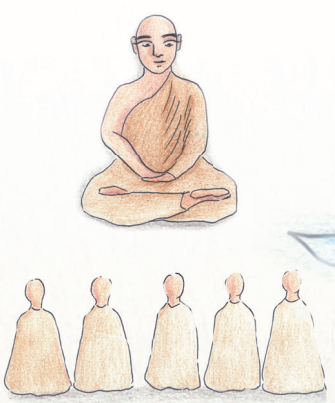

名字只是世間為了方便溝通，而產生的一種代號，並不會因此產生影響生命的主要因素。影響生命的品質，重點在於心的狀態，是否時常生活在善法中，這才是影響的關鍵之處。

41. 使用咒術的下場



久遠久遠以前，當梵授王在波羅奈治理國家的時候，菩薩投生在一個婆羅門富豪家。長大成人後，在咀叉始羅學會一切技藝，成為波羅奈全城聞名的老師，教授五百個學生。

其中有個學生名叫桑耆沃，菩薩教他起死回生的咒語，他只掌握起死回生的咒語，卻沒有掌握解咒的反咒語。

某天，桑耆沃與同學們一起去森林撿柴，看見了一隻死老虎。便對同學們說道：「我能讓這隻死老虎活過來。」

同學們說道：「這是不可能的。」

「你們瞧著，我能讓牠活過來。」

「如果你真有這個本領，就讓牠活過來吧！」同學們說完，紛紛爬到樹上去。



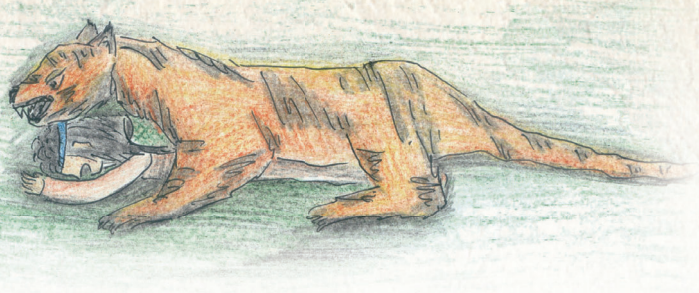

桑耆沃唸誦咒語，用石子扔死老虎，老虎復活後，直接朝他撲來，咬住他的喉嚨，將他咬死了。桑耆沃倒地而死，老虎也倒地而死，兩具屍體橫在一處。



學生們撿柴回去，向老師報告此事。老師教導學生們說：「孩子們，凡不辨善惡，破壞因果定律者，均遭此災禍。」說完，唸了這首偈語：

誰與惡人親，
誰幫惡人忙，
猶如桑耆沃，
救虎性命喪。

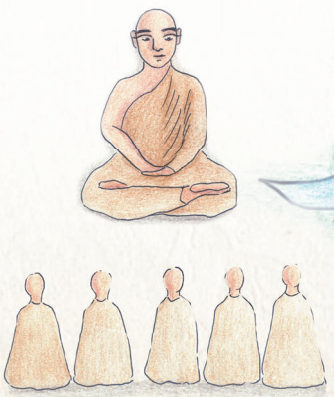

使用咒術將會給自己帶來危害，不要違反大自然的運作方式，讓一切順其自然的呈現，才是正確的做法。

42. 腳底下的錢財



久遠久遠以前，當梵授王在波羅奈治理國家的時候，菩薩投生為一個富翁。他有一位年長的朋友，也是富翁。這位老富翁有個年輕的妻子，她為老富翁生了個兒子。老富翁自忖道：「這女子這麼年輕，一旦我死後，她準會跟別的男人結婚，耗盡我的錢財，而不傳給我的兒子，我最好還是先把錢財，找個安全的地方埋在地下。」

於是他帶了一位名叫難陀的家奴到樹林裡，把錢財埋在一個地方，然後吩咐道：「我的好難陀啊！在我死後，告訴我的兒子，這些錢財埋在這



裡，你們絕不能拋棄這座樹林。」

他向難陀囑託了這件事後，不久就死去了。

光陰荏苒，富翁的兒子長大成人了，母親告訴他說：「孩子，你父親帶著家奴難陀，把錢財埋起來了，你去取回來，成家立業吧！」

於是有一天他問難陀：「叔叔，我爸爸可曾埋過什麼錢財？」

「有的，主人。」

「埋在哪裡？」

「樹林裡，主人。」

「那麼，我們一起去取出來吧！」

他們便帶著鏟子和籃子，一起來到埋藏錢財的樹林裡。富翁的兒子問道：「叔叔，錢財埋在哪裡？」

難陀走向前去，站在埋藏錢財的地方。然而，想到腳底下的錢財，他突然變得驕橫起來，叱罵青年道：「你這孬種，這裡哪有你的錢財？」

儘管難陀出言不遜，青年只當沒聽見，說道：「那麼，我們走吧！」就帶著難陀回家了。

過了兩三天，青年又去樹林裡，難陀依舊辱罵





他，而他也還是沒回嘴，回到家裡後自己思忖道：「這奴才每次動身的時候，都準備把埋藏錢財的地方告訴我，可是一到那裡就罵我，不知道這是怎麼一回事。我父親的朋友，那位富翁還健在，我去問問他，應該會明白的。」

於是他來到菩薩身邊，講述了事情的全部經過，然後問道：「叔父啊！請問這是什麼緣故？」

菩薩回答：「孩子，難陀站著罵你的地方，就是你父親埋藏錢財的地方。因此，只要他一開口罵你，你就推開他，跟他說：『你嚷嚷什麼，開始幹活吧！』然後用鏟子挖開這個地方，取出你們家的錢財，讓這奴才替你背回去。」說完，唸了這首偈語：



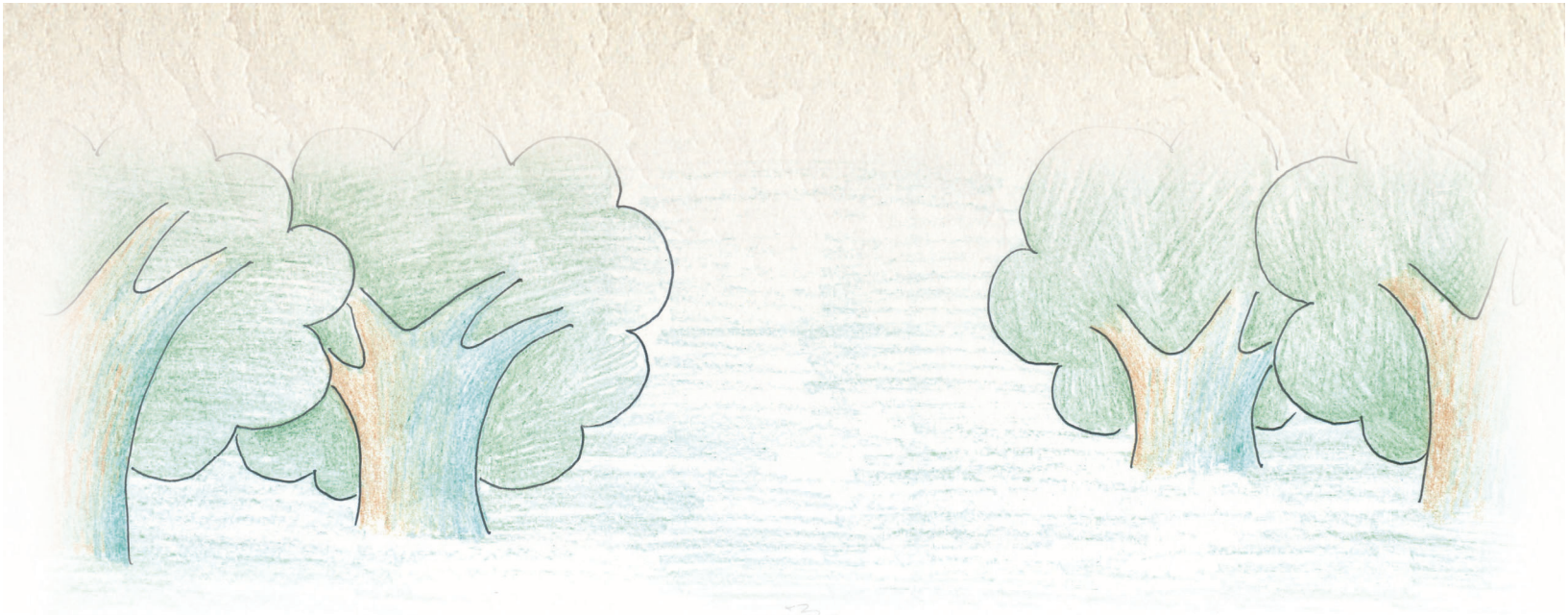

難陀站那裡，　張口辱罵你，

金銀和財寶，　就在他腳底。

於是這青年向菩薩行禮告別。回家後，　又帶了難陀，　一起到埋藏錢財的地方，　遵循菩薩的指導，終於取得了錢財。而成為富翁之後，　也一直恪守菩薩的訓誡，　廣行布施，　做許多善事。



43. 專注的利益



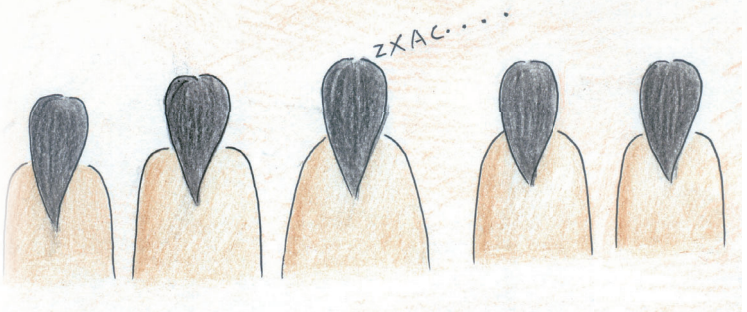

久遠久遠以前，當梵授王在波羅奈治理國家的時候，菩薩投生在一個婆羅門望族的家庭。長大後，在咀叉始羅學會咒語，成為聞名四方的老師。他在波羅奈，向許多剎帝利和婆羅門弟子傳授咒語。其中有個婆羅門青年熟諳三吠陀，能一句不差地背誦出來，也成為老師，傳授咒語。

後來，這青年成家立業，終日操心家務，心思分散，不能再背誦咒語。某天，他來到老師身邊，老師問道：「年輕人啊！你還能背誦咒語嗎？」





「自從成家之後，我的心思分散，不能再背誦咒語了。」

「孩子啊！心思分散，即使背熟的咒語也會忘卻；只有心思集中，才能牢記咒語。」說完，唸了一首偈語：

倘若心思分散，忘卻此義彼義，
猶如池水混濁，不見魚貝沙石；
倘若心思集中，牢記此義彼義，
猶如池水清澈，能見魚貝沙石。

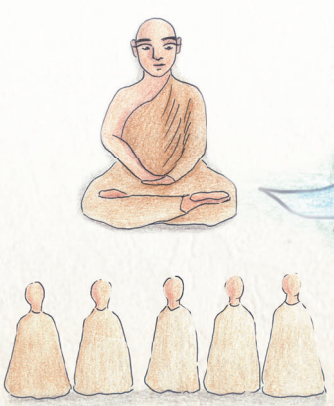

一心不能二用，想做好一件事，就要專心才可以。因為專心活在當下，記憶容易清晰。

44. 挑撥離間的豺

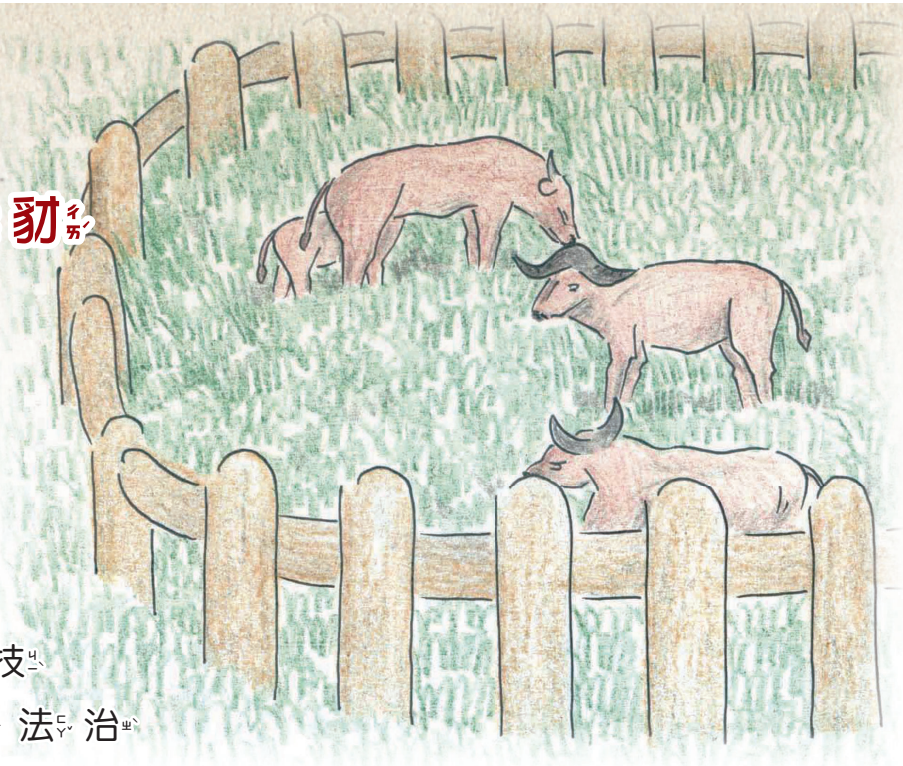

久遠久遠以前，當梵授王在波羅奈治理國家的時候，當時菩薩是王子。他在咀叉始羅學會技藝，父親死後，依法治國。

那時，有個牧牛人，在森林裡的牛欄中飼養牛群，回去時粗心大意，留下了一頭懷孕的母牛。

這頭母牛與一頭母獅互相信任，彼此親密無間，時常一起結伴出遊。不久，母牛生下一頭小公牛，母獅生下一頭小雄獅。這兩頭幼獸長大後，由於兩家的友好關係，讓他們也親密無間，時常一起結伴遊蕩。



有個林中人目睹牠倆的友情。某次，他帶了些森林裡的產品，到波羅奈獻給國王。國王問道：

「朋友，森林裡有什麼奇聞嗎？」

「大王，別的沒什麼，只看見一頭雄獅與一頭公牛感情很好互相信賴，常常結

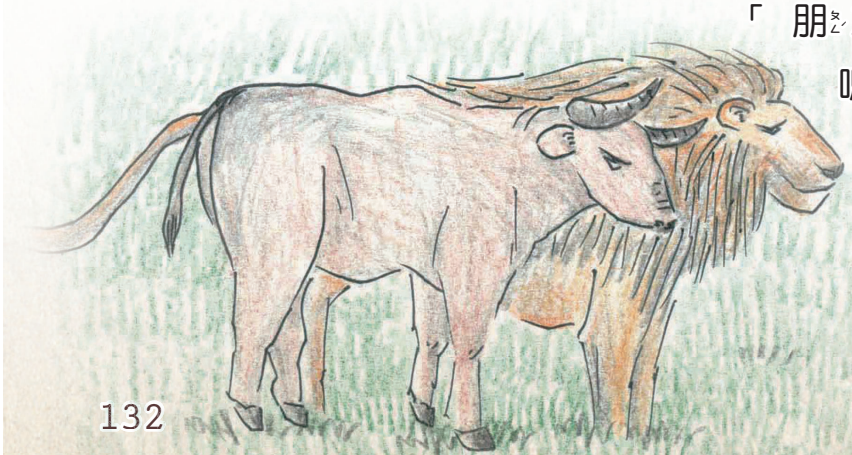

伴遊玩。」

「一旦出現第三者，勢必就會製造不幸。如果你見到第三者出現，就來向我報告。」

「遵命，大王。」



林中人前去波羅奈時，一隻豺來到獅子和牛的身邊。林中人回到森林，看見這隻豺，心想：「第三者出現了，我要去向國王報告。」便再次進城去了。



豺尋思道：「我什麼肉都吃過了，就是獅子肉和牛肉沒吃過，我只要挑撥牠倆，就能吃到牠倆的肉。」於是，豺在牠倆之間進行挑撥，不久牠倆果真發生爭吵，最後鬥毆而死。



林中人去到國王那裡報告：「大王，第三者出現了。」

「是誰？」

「一隻豺，大王。」

「牠會進行挑撥，害死牠倆的。等我們趕到那裡時，牠倆一定已經死了。」國王說完登上車，由林中人帶路，前往森林。



等他們趕到那裡，獅子和牛已經互相鬥毆而死。而豺則是興高采烈，一下子吃著獅子

肉，一下子吃著牛肉。國王看到牠倆已經死去，於是站在車上與車夫交談，唸了這首偈語：



食物配偶均不同，
雄獅公牛無衝突；
請看挑撥離間者，
搬弄是非破和睦。
造謠誹謗毀友情，
猶如利劍割嫩肉，
堂堂雄獅和公牛，
竟然落入賤豺口。
車夫啊你看仔細，誰要輕信挑撥言，
他就躺在死床上，雄獅公牛是前鑒。
車夫啊你看仔細，誰要不聽挑撥言，
歡歡喜喜享太平，猶如天國眾神仙。

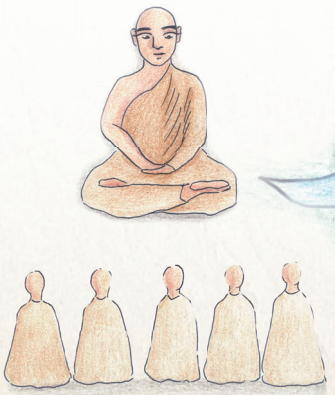

愚者聽信挑撥，自取滅亡；智者不信謠言，遠離災禍保平安。

45. 擁有專業的利益



久遠久遠以前，當梵授王在波羅奈治理國家的時候，菩薩是他的大臣。

那時，國王的祭司是個長舌的人，只要他一開口，別人就無法插嘴。國王心想：「哪天能找個人，來治治他長舌的毛病呢？」因此，國王出外巡遊時，便留心尋找這樣的人。

這時，在波羅奈，有個瘸子精通擲石術。村童們把他擱在小車裡，拉到波羅奈城門口，因為那裡有一棵枝葉茂密的大榕樹。孩童們圍在他身邊，給他半枚銅錢，說道：「做個象！做個馬！」他接連不斷擲石子，在榕樹葉上，擲出各種各樣的形狀，然後所有的樹葉充滿裂縫和缺口。國王前往御花園，路過這裡，孩童們出於害怕，紛紛逃跑，只剩下瘸子一個人坐在那裡。

國王坐在車裡，到達榕樹下，看到破碎的樹葉具有各種各樣的形狀，再細細一看，所有的樹葉全是有特色的樣



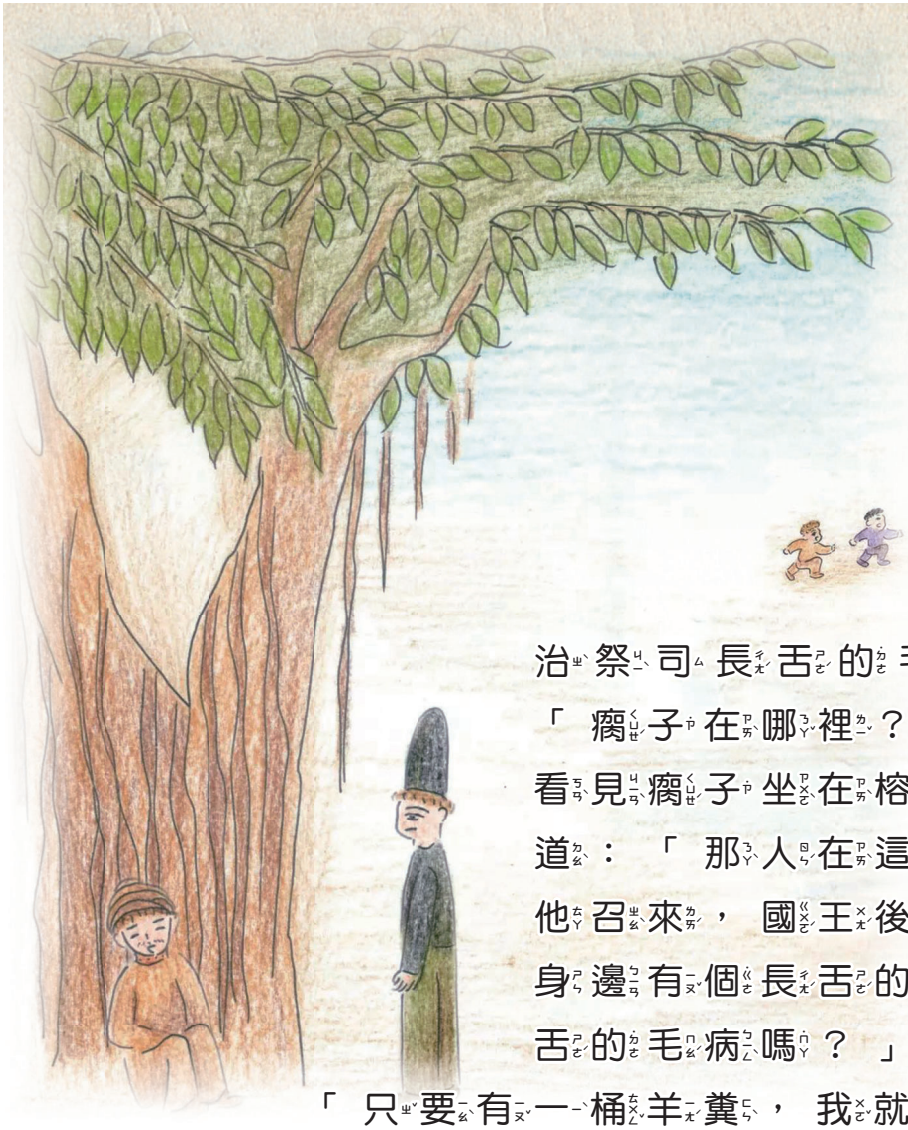

貌，便問道：「這是誰做的？」

「一個瘸子，大王。」

國王心想：「我可以依靠這個人，治治祭司長舌的毛病了。」便問道：「瘸子在哪裡？」侍從們四下張望，看見瘸子坐在榕樹氣根中間，便報告道：「那人在這裡，大王。」國王把他召來，國王後來向瘸子問道：「我身邊有個長舌的祭司，你能治治他長舌的毛病嗎？」

「只要有一桶羊糞，我就能辦到，大王。」

國王把瘸子帶回宮中後，他吩咐掛一個帷幕，帷幕上挖一小孔，讓瘸子坐在帷幕後面，正對著祭司的座位，同時在瘸子身邊放了一桶羊糞。

祭司前來侍奉國王，國王讓他坐下，兩個人開始交談。祭司開始喋喋不休，不容別人插嘴，這時瘸子從帷幕孔擲出一顆又一顆羊糞，猶如一隻隻蒼蠅，飛進祭司的嘴裡。祭司將入口的羊糞一一嚥下，一桶羊糞擲完，全部都進入祭司的肚中，足有半斤重。

國王發現羊糞擲完，便說道：「祭司啊！由於你長舌，吞下了一桶羊糞，居然毫無察覺。這羊糞你是無法消化的，快回去喝點催吐





藥，清清腸胃，恢復健康吧！」

從此，這祭司的嘴巴像是上了門閂，與別人一起交談時，再也不輕易開口。國王心想：「現在我的耳根清靜了，多虧那個瘸子幫忙。」於是，國王賜給瘸子每年有十萬收益的東南西北四座村莊。

菩薩來到國王那裡，說道：「大王啊！在這世上，智者都應學習技藝。這瘸子掌握一門擲石術，就取得如此成就。」說完，唸了這首偈語：

無論哪個人，應該有技能，
請看這瘸子，食邑四座村。



無論身體是否殘缺，都要學習一項技藝。擁有專業技術，生活將能安穩無虞。

46. 狗的訓誡

久遠久遠以前，當梵授王在波羅奈治理國家的時候，菩薩投生為狗，住在一個大墳場裡，有好幾百隻狗跟隨牠。



某天，國王乘坐一輛裝飾華麗的白馬御車到花園遊玩，直到太陽下山時才回城。回城後御車停放在王宮庭院裡，沒有卸下馬具。晚上下雨淋濕了馬具，一群御狗從露臺上跑下來，吃馬具上的皮件和皮帶。第二天，人們稟告國王：「大王啊！一群狗從水溝裡鑽進來，把御車上的皮件和皮帶都吃了。」國王聽後大怒，命令道：「凡是見到狗，就給我殺。」從此，狗就遭了殃，人們見狗就殺，牠們只得逃到墳場，躲在菩薩身邊。菩薩問道：「你們為什麼全都聚在這裡？」牠們











回答：「王宮裡的御車的皮件和皮帶被狗吃了。

國王大怒，下令殺死所有的狗，因此許多狗都被殺了，到處充滿恐怖。」菩薩心想：「王宮戒備森嚴，外面的狗是進不去的，這事很可能是王宮裡面的御狗做的。現在，有罪者安然無恙，無辜者橫遭殺戮，我要去向國王揭發有罪者，拯救同胞們的性命。」於是，牠安慰群狗說：「你們不要怕，我會解救你們的安全問題。我這就去見國王，你們在這裡等候。」





菩薩使用慈心禪默禱著：「誰也不能用棍棒打我，用石頭扔我。」然後，牠獨自進入城裡。結果城裡的人看到牠，果然沒有任何人傷害牠。

國王下達滅狗命令後，某天，他坐在大殿裡，菩薩進入大殿後，竄到國王的寶座底下，侍從們想把牠拖出來，但被國王制止。

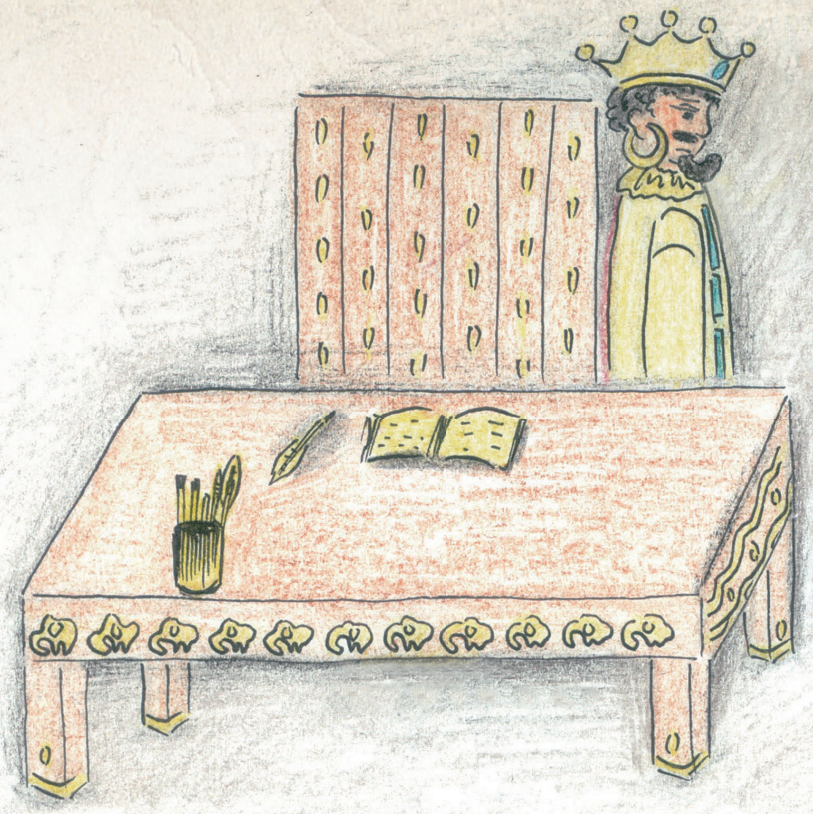



菩薩休息了一會兒，便從寶座底下鑽出來，向國王行禮後問道：「大王啊！是您下令滅狗的嗎？」

「是的。」

「牠們犯了什麼罪？」

「牠們吃了御車上的皮件和皮帶。」

「您知道是哪些狗吃的嗎？」

「我不知道。」

「您不知道哪些狗是吃皮帶的罪犯，就下令見狗就殺。大王啊！這樣做不合適。」

「反正是狗吃了御車的皮帶，我才下令見狗就殺，殺死所有的狗。」

「是殺死所有的狗，還是有些狗不殺？」

「是的，我宮殿裡的御狗不殺。」

「大王啊！您剛才說，反正是狗吃了御車的皮帶，您才下令見狗就殺，殺死所有的狗；現在又說，宮殿中的御狗不殺。這樣您就犯了偏袒一方的錯誤，這種錯誤不合王法。國王斷事應該公平，現在宮內御狗能免死，宮外狗不能免死，這樣就不是

殺死所有的狗，而是殺死宮外所有的狗。」

接著，菩薩說道：「大王啊！這件事您辦得不公正。」然後唸了這首偈語，向國王說法：

御狗長在王宮中，神采奕奕氣勢盛，
赦免御狗殺外狗，如此判案不公正。

國王聽了菩薩的話，問道：「那麼，你知道是誰吃了御車的皮帶嗎？」

「我知道。」

「是誰？」

「就是住在王宮裡的御狗。」

「何以見得？」

「我將證明給您看。」

「你證明吧！」

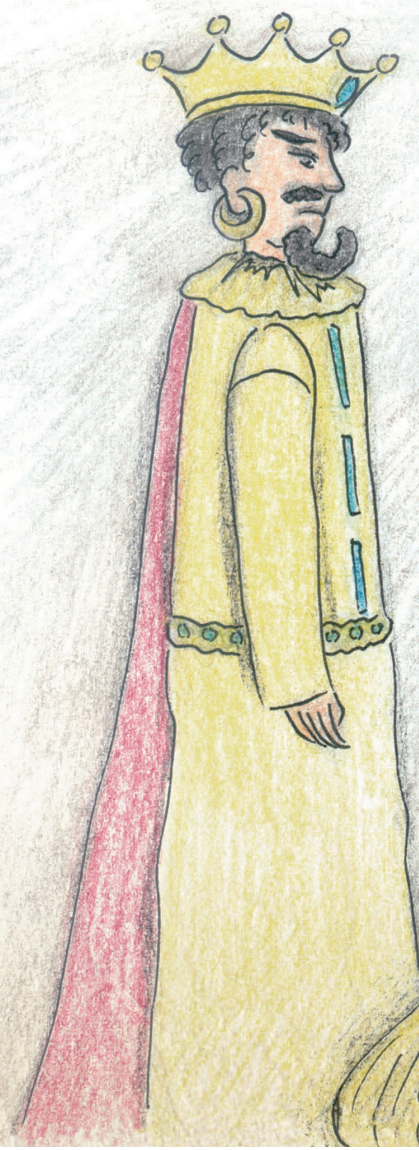

「請您吩咐侍者，把王宮裡的御狗帶來，再拿些乳酪和拘舍草來。」國王照著辦之後，菩薩說：「把這些拘舍草拌在乳酪裡，讓御狗喝下去。」國王也照辦了，讓御狗喝下乳酪。結果，每一隻喝過乳酪的御狗，都嘔吐出皮塊。國王說道：「這像是無所不知的佛陀所判斷。」他滿懷喜悅，將白色大傘交給菩薩，以示尊敬。菩薩向國王說法，唸了《三狗本生》中：「剎帝利大王啊！對待父母





要守法」等十首訓誡國王守法的偈語，並囑咐道：「大王啊！今後不要再疏忽大意了。」菩薩教了國王持守五戒，便把白色大傘交還國王。

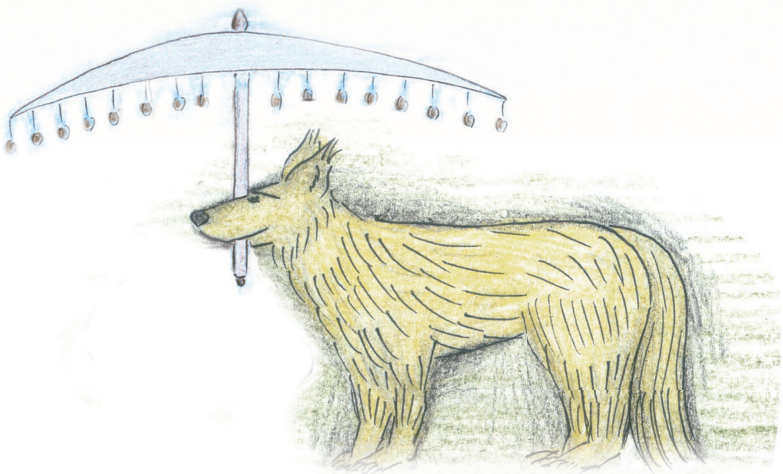

國王聽完菩薩的說法，下令解除眾生的恐怖，吩咐永遠向以菩薩為首的一切狗，提供跟自己一樣的膳食。國王也遵守菩薩的訓誡，終身廣行布施，做了許多善事，死後投生天界。



處理事情要公正，才能深獲人心；知錯能改，才能讓人尊敬。



47. 沒有智慧的婆羅門

久遠久遠以前，當梵授王在波羅奈治理國家的時候，菩薩投生為墳場樹林的樹神。

有一次，波羅奈舉行喜慶活動，人們為了祭拜夜叉，便在廣場和大路各個地方撒下魚、肉等食物，還放置許多碗，裡面盛滿了酒。

有一隻豺，半夜從水溝鑽入城內，偷吃了魚和肉，還喝了酒，然後鑽進波那格樹叢，一直睡到太陽升起。

豺醒來一看，天已大亮，心想：「現在我出不了城了。」於是，豺走到路邊，趴在隱蔽的地方，盯著來往的行人，對誰也不吭一聲。後來，豺看見



一個婆羅門前往水池洗臉，心想：「婆羅門都是貪財的，我可以用錢財引誘他，請他將我抱在懷中，藏在上衣裡，帶我出城。」



於是，豺喊道：「婆羅門。」

婆羅門轉身問道：「誰在叫我？」

「是我，婆羅門。」

「你有什麼事？」



「婆羅門啊！我有兩百金幣，如果你將我抱在懷中，藏在上衣裡，不讓任何人看見，順利帶我出城，我就告訴你金幣在哪兒。」

婆羅門貪財，同意地說：「好吧！」

他依豺所說，將豺帶出城。走了一段路後，豺問道：「婆羅門啊！這是什麼地方？」

「這是某某地方。」

「請再往前走。」



這樣反覆問答多次，總算到達了大墳場，然後豺說道：「就在這裡，把我放下吧！」婆羅門把豺放下，豺說道：「婆羅門啊！將你的上衣鋪在地上吧！」婆羅門以為豺要給他兩百金幣了，便把上衣鋪在地上。豺說：「你就朝這樹根底下挖吧！」趁婆羅門專心挖地，豺走到婆羅門



的衣服上，在衣服的四個角落和中間，拉上屎和尿，把上衣弄得又髒又濕，然後溜進墳場樹林。菩薩站在樹枝上，唸了這首偈語：



財迷心竅婆羅門，
居然相信偷酒豺，
一百貝殼也沒有，
兩百金幣從何來？

菩薩唸完這首偈語後，對婆羅門說道：「婆羅門啊！快去洗洗衣服，洗洗澡，做你自己的事去吧！」說完，便消失了，婆羅門洗完衣服，洗完澡，想到自己受騙了，只能垂頭喪氣的離去。

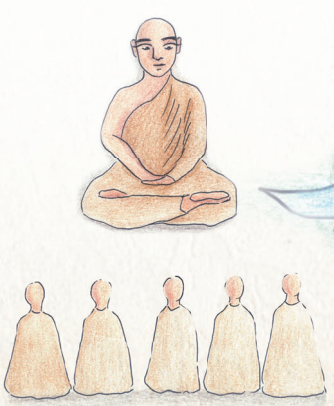

不要因為貪心，而輕易的相信別人。有時候所受的傷害，會讓自己後悔莫及的。

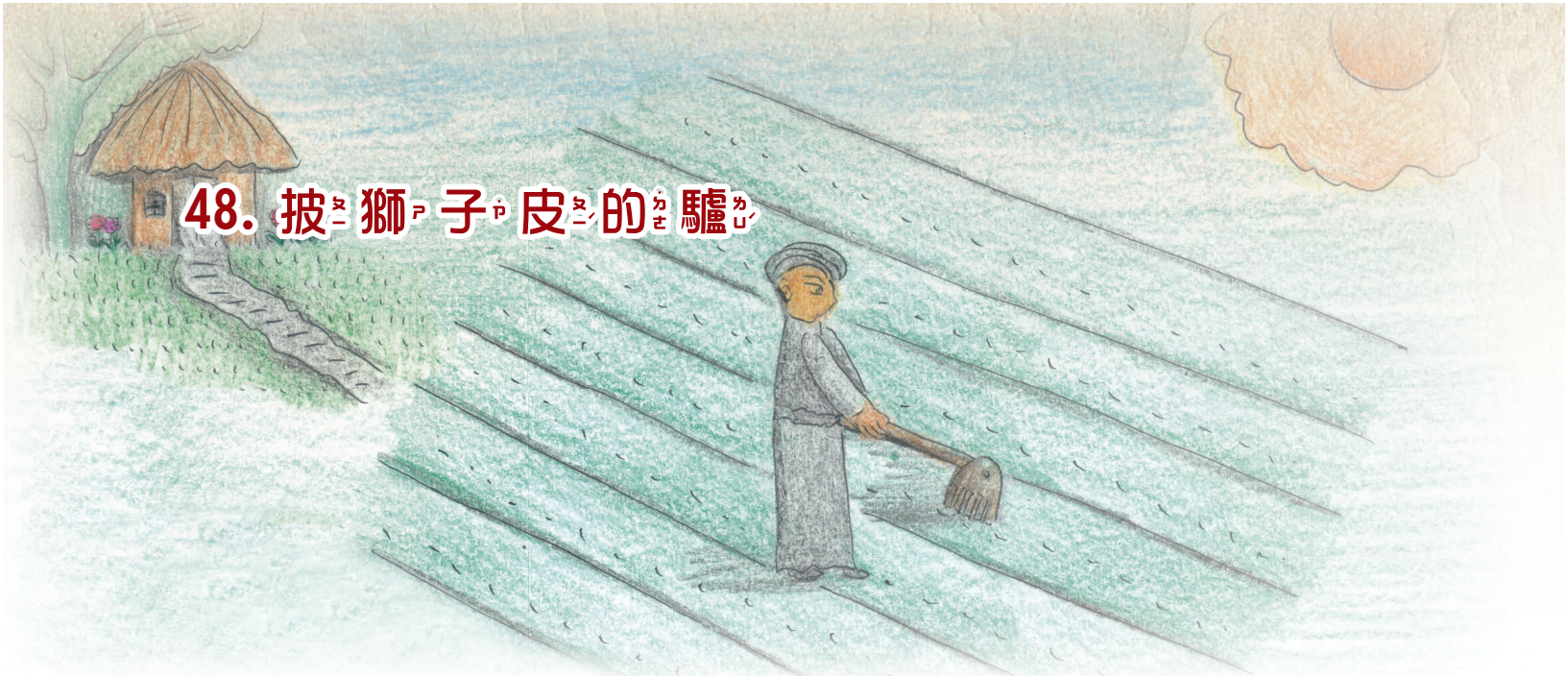

48. 披獅子皮的驢

久遠久遠以前，當梵授王在波羅奈治理國家的時候，菩薩投生在農夫家裡，長大成人後，以耕作為生。



當時有個商人，用驢子馱了一些貨，到各地做生意。每到一處，他就從驢背上卸下貨，然後讓驢披上獅子皮，就放牠到稻子、麥子田裡去吃飯。守田人看見了驢，以為是獅子，不敢走近牠。

後來有一天，這個商人在一個村口住下，他一邊做早飯，一邊替驢披上獅子皮，就把牠放到麥田裡去。守田人以為是獅子，不敢走近牠，就回村和







大家說。全村居民手持武器，吹起螺號、敲響鑼鼓，鬧鬧嚷嚷來到田邊。這頭驢很害怕，發出了叫喊聲。

於是，菩薩知道了這是一頭驢，唸了一首偈語：

不是獅子吼，亦非虎豹嘯，
這是頭蠢驢，披著獅皮叫。

村民們知道這是一頭驢，就打了牠一頓，取走牠的獅子皮。

商人來到田裡，看到這頭遇難的驢子，唸了一首偈語：

身披獅子皮，長期吃麥苗，
只因一聲叫，露餡命報銷。

商人這麼說時，這頭驢就在那兒死了，商人丟下牠離開了那兒。

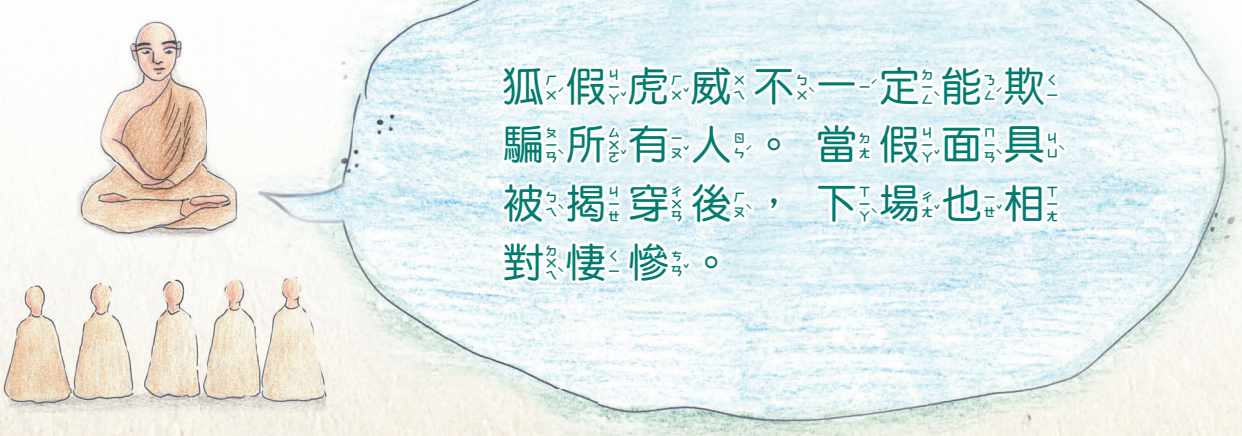

49. 空心蘆葦的由來

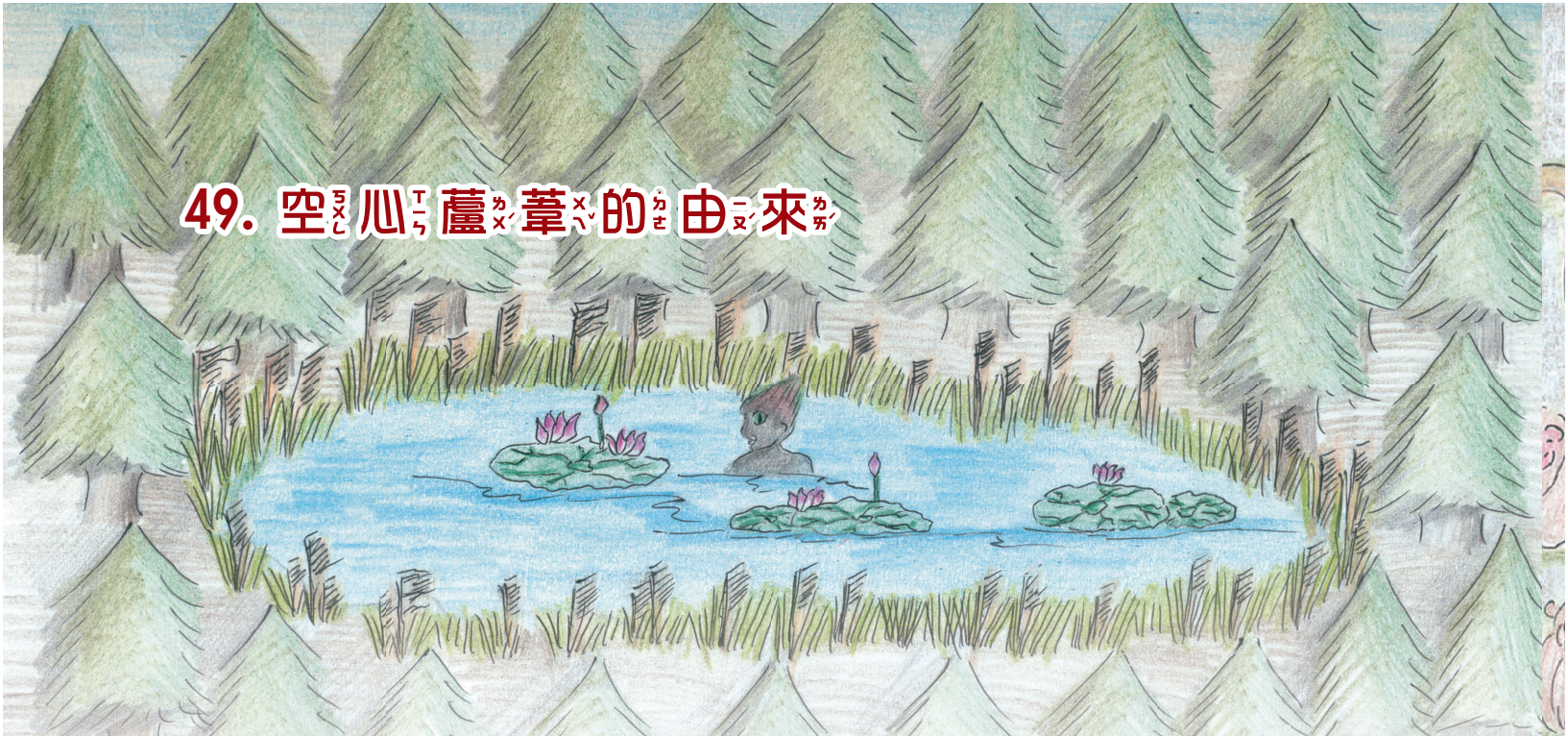

相傳這個叢林，以前是座森林，森林裡有個蓮花池，住著一個水妖，專吃進入池子的生物。那時，菩薩是一隻長得像小紅鹿一般大的猴王，率領八萬隻猴子，住在森林裡。

菩薩為了保護這群猴子，便告誡牠們：「孩子們，這個森林裡，有些樹是有毒的，有些蓮花池是水妖霸佔的。你們凡是想吃以前沒有吃過的果實，想喝過去沒有喝過的水，都要先來問問我。」群猴答應道：「遵命。」

某天，牠們去到一個從前沒有到過的地方，閒逛了大半天，想找水喝。牠們看見一個蓮花池，但都沒有下去，坐著等待菩薩到來。菩薩來到後問他們：「孩子們，為什麼不喝水？」

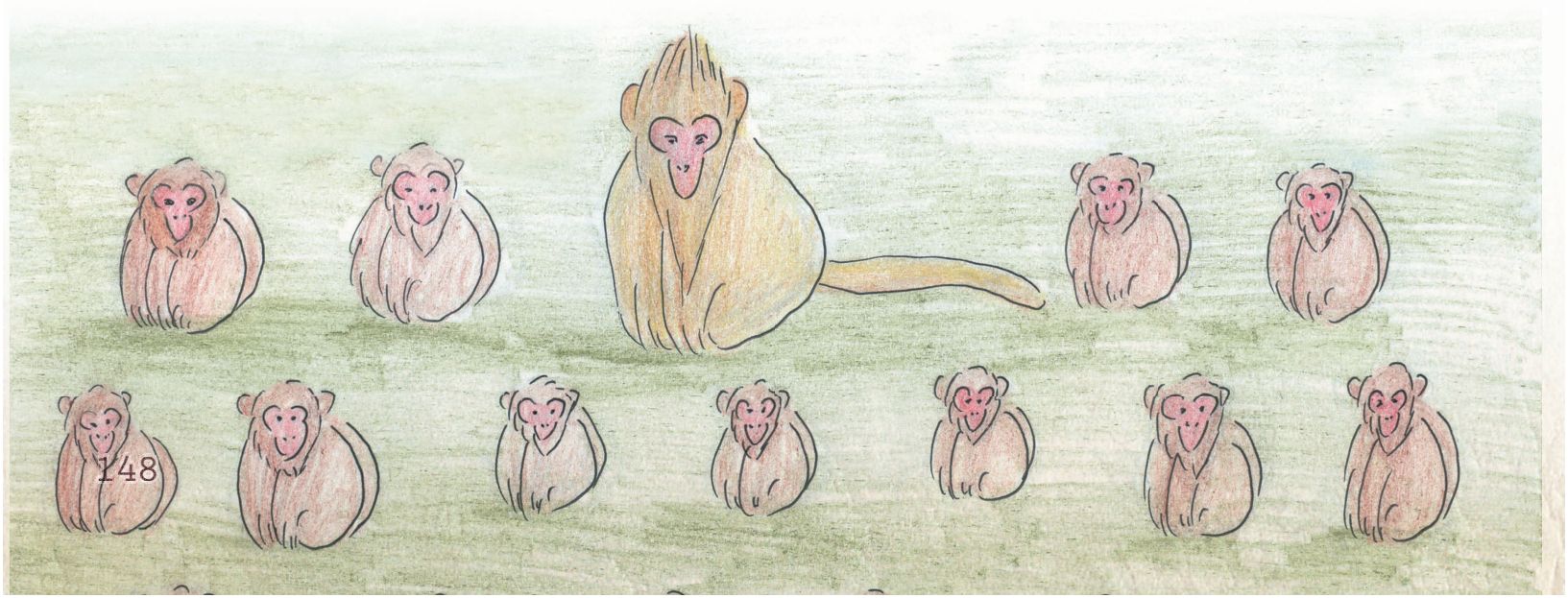



「我們等您來。」

「孩子們，你們做得對。」

菩薩沿著蓮花池走了一圈，仔細察看腳印，發現只有下去的腳印，沒有上來的腳印。便思忖道：「毫無疑問，這個蓮花池是水妖霸佔的。」於是說道：「孩子們，你們沒有直接靠近池邊喝水，這事做得對，這個池子裡有水妖。」水妖見牠們沒有下來，就躍出水面，露出黑肚皮、白嘴巴、紅手腳的可怕模樣，說道：「你們為什麼坐在這裡？下來喝水吧！」

菩薩問道：「你是這裡的水妖吧？」

「我是。」

「你捕捉進入蓮花池的生物吧？」

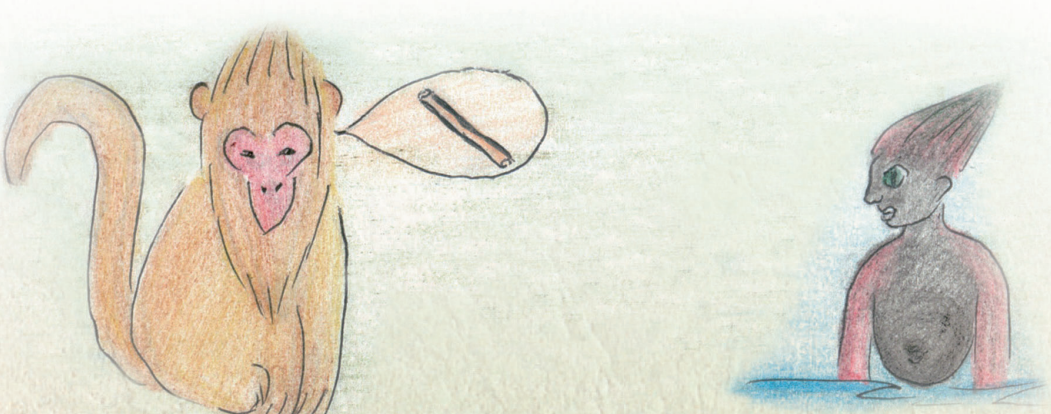



「是的，只要進入這個池子，哪怕一隻小鳥我都不會放過。現在也要把你們全都吃掉。」

「我們不會讓你吃掉的。」

「可是，你們總得喝水吧！」

「是的，我們是要喝水的，但我們不會讓你抓住。」

「那你們怎麼喝呢？」

「你以為我們必須進入池子裡，才能喝到水嗎？你錯了，我們不用進入池子，八萬隻猴子各拿一根蘆葦稈，就像用蓮花梗吸水那樣，吸乾你這蓮花池裡的水，這樣你就不能吃掉我們了。」

於是菩薩唸了這首偈語：

猴王仔細查腳印，

只見有去無返回。

菩薩說完後，吩咐一隻猴子取來一根蘆葦稈，然後用嘴吹蘆葦稈，頓時蘆葦稈裡，每個節結都被吹出窟窿。用這種方法，菩薩吩咐每一隻猴子取來蘆葦稈，吹通之後再交給牠們。但是，八萬根蘆葦稈，怎麼吹得完呢？於是，菩薩繞著蓮花池走了一

圈，命令道：「這裡所有的蘆葦都自己穿孔吧！」由於菩薩益世濟眾的偉大德行，這個命令得以生效。從此以後，這個蓮花池周圍的所有蘆葦，都長成空心的。



菩薩這樣命令後，拿了一根蘆葦坐下，八萬隻猴子也各拿一根蘆葦圍著蓮花池坐下；菩薩用蘆葦稈吸水，池邊的猴子們也吸水，牠們用這種方法喝水。水妖抓不到一隻猴子，只能垂頭喪氣回到自己住處，菩薩也帶領眾猴回到森林。

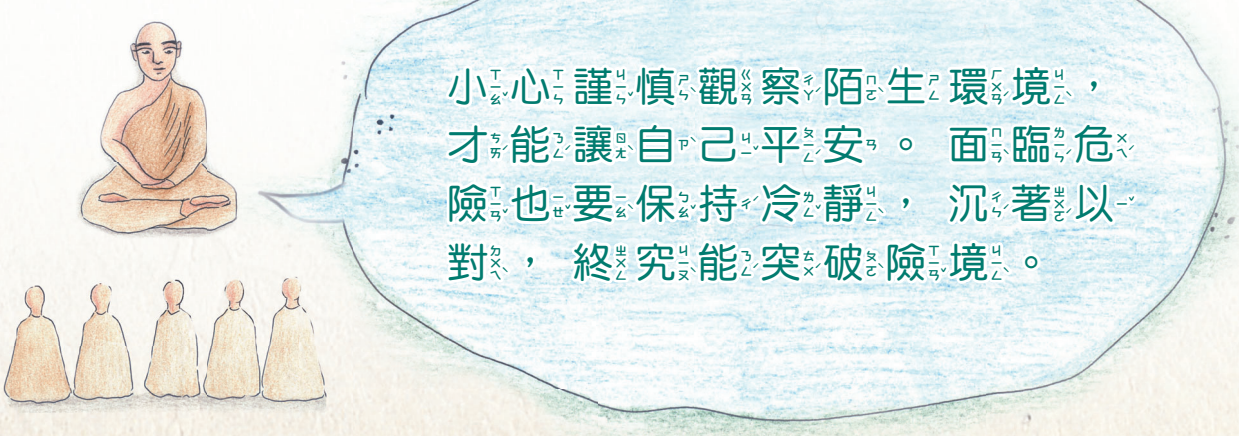

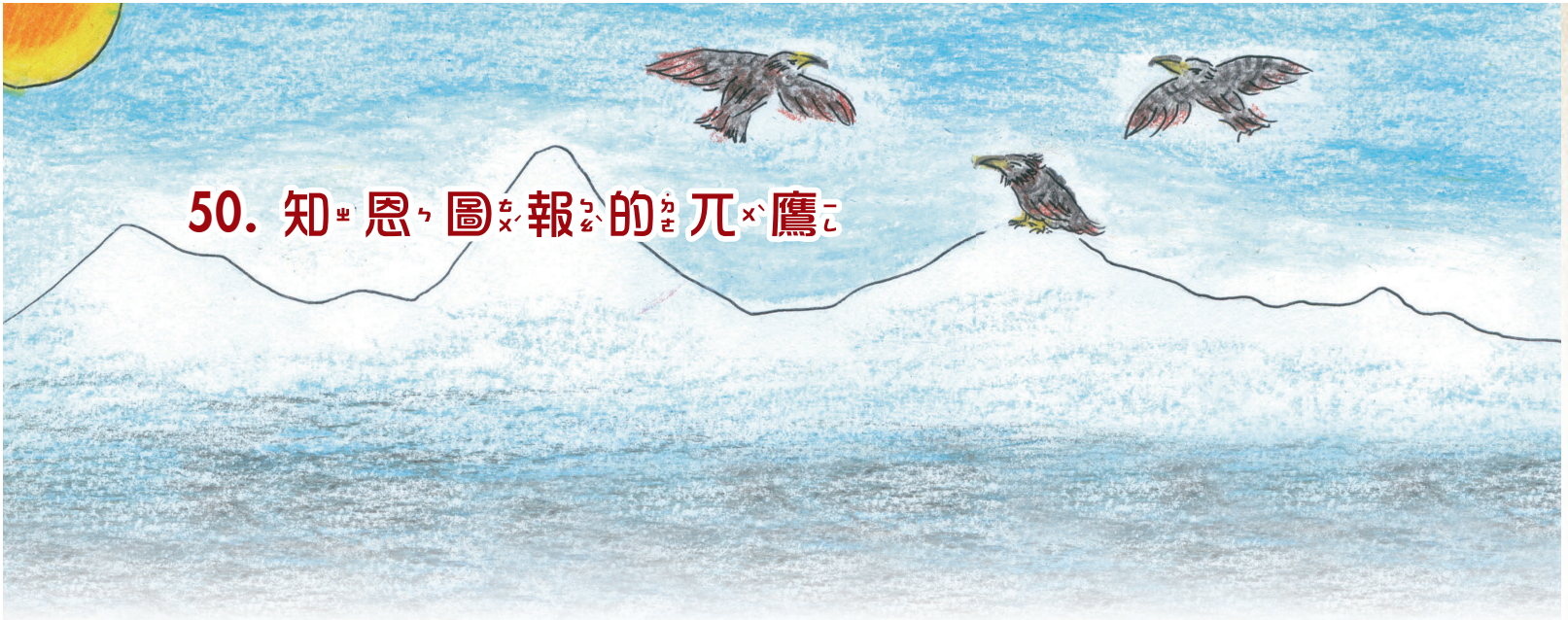

50. 知恩圖報的兀鷹

久遠久遠以前，當梵授王在波羅奈治理國家的時候，菩薩投生為兀鷹山上的兀鷹。

有一次，暴風雨大作，兀鷹們抵禦不住暴風雨，渾身發冷，紛紛飛往波羅奈城，躲在城牆上和溝渠裡，瑟縮發抖。

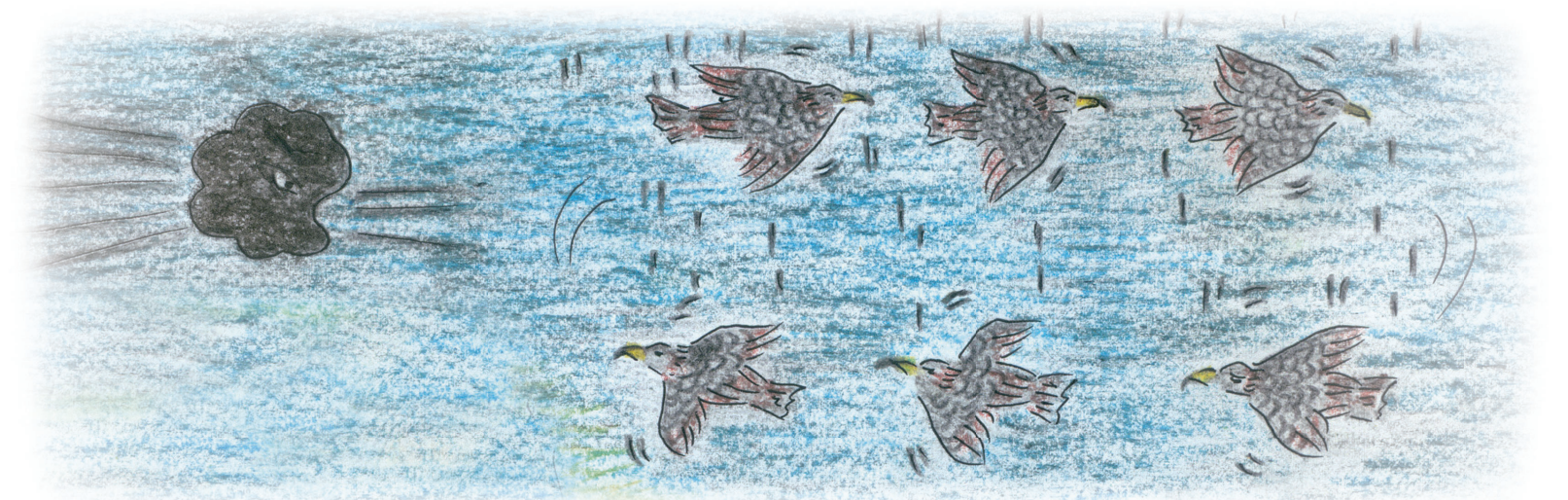



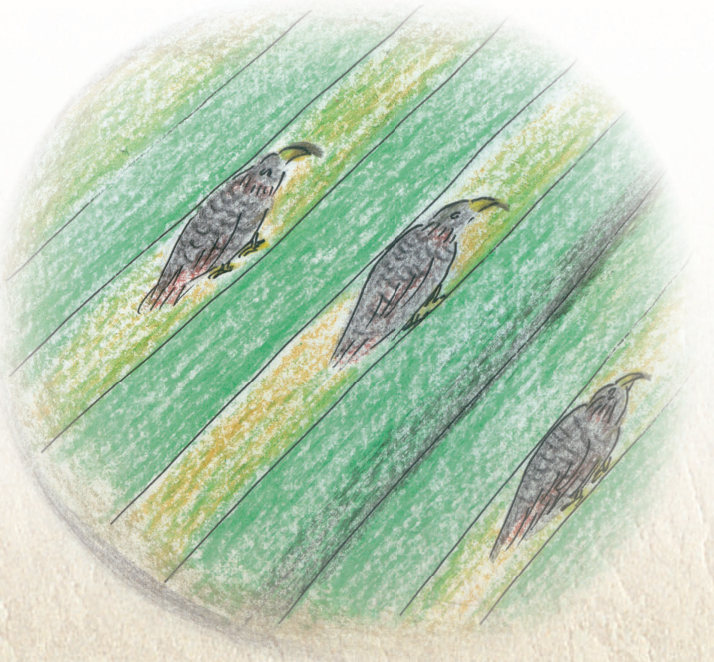

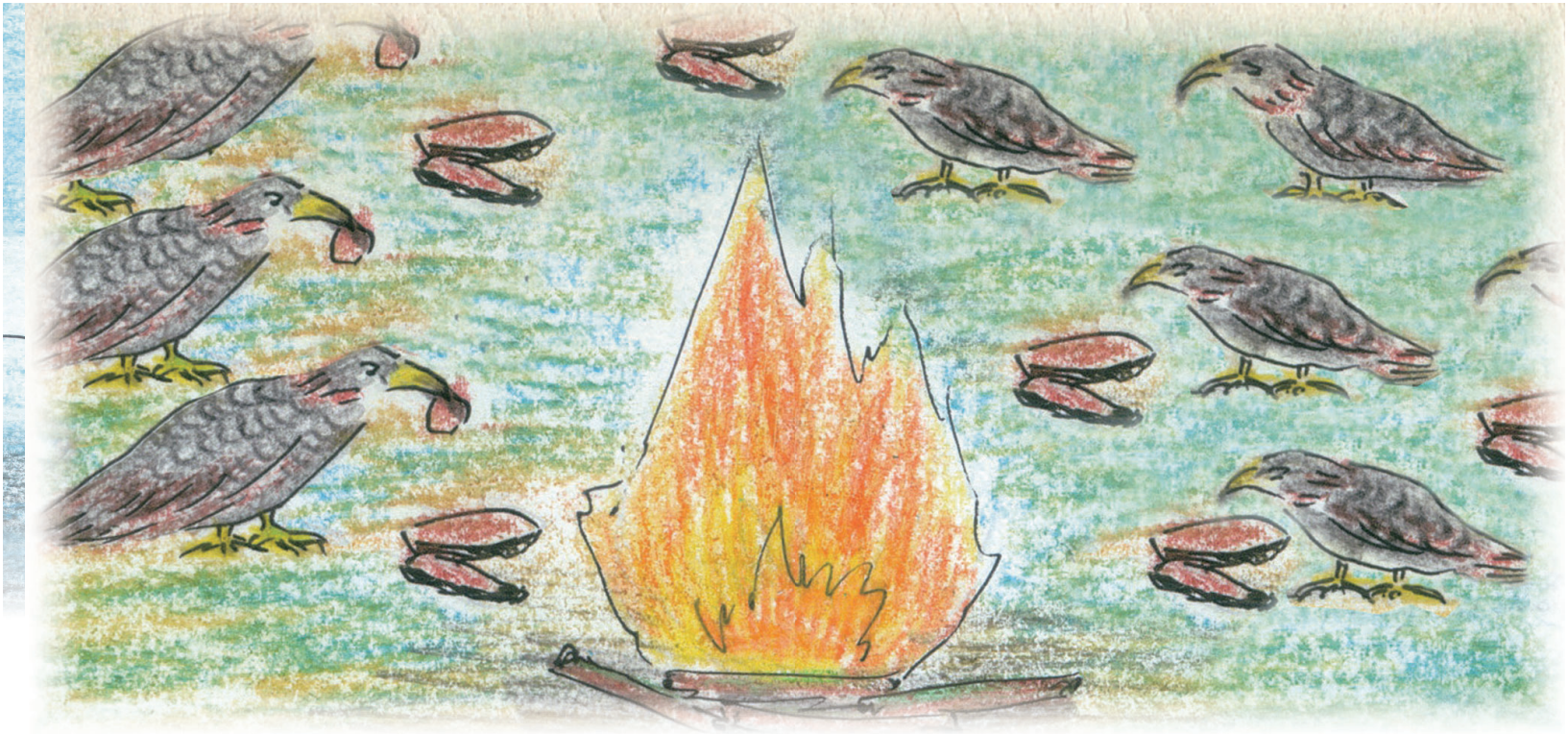

那時，波羅奈商主出城沐浴，看到這群可憐的兀鷹，便把牠們安置在一塊乾地上，並生起一堆火，派人到牛墳場，拿些牛肉來給牠們吃，細心照料牠們。

當暴風雨停息的時候，這些兀鷹的身體也都復原了，牠們飛回兀鷹山，聚在那裡商議道：「波羅奈商主飼養過我們，我們應該報恩於他。今後，無論誰叼到衣服或者裝飾品，就把東西送到波羅奈商主家的院子裡。」從此，兀鷹一看見人們曬在太陽







底下的衣服和裝飾品，就趁人不備，突然襲擊，叼肉似的叼走衣服或裝飾品，送到波羅奈商主家的院子裡。商主知道這些東西都是兀鷹送來的，便吩咐僕人把東西另外放在一邊。



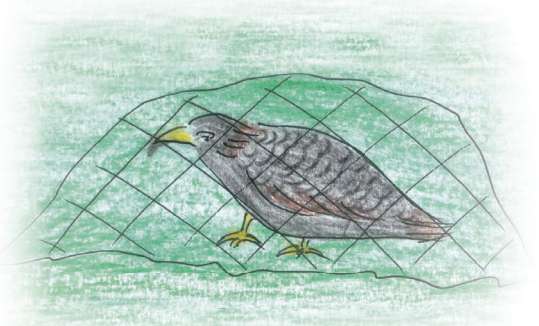

人們報告國王說：「全城都遭到兀鷹搶劫。」國王說：「你們只要抓住一隻兀鷹，我就能找回一切失物。」於是，人們到處設置網子，然後有隻兀鷹落入網中，人們捉住牠，說：「我們把牠交給國王。」波羅奈商主正要去侍奉國





王，看到人們抓住兀鷹，心想：「不能讓他們傷害這隻兀鷹。」就跟著他們一起走。

人們把兀鷹交給國王，國王質問兀鷹：「是你們搶劫城市，叼走衣物的嗎？」

「是的，大王。」

「那些東西給了誰？」

「給了波羅奈商主。」

「為什麼？」

「因為他救過我們的命。只要誰飼養過我們，我們就要報恩於他，所以，我們叼給他衣物。」國王又問道：「聽說兀鷹能看見一百由旬遠的死屍，你怎麼看不見捕捉你的網子。」說完，唸了一首偈語：



兀鷹好目力，能視百由旬，
網子在眼前，為何看不見？

兀鷹聽了國王的話，也唸了一首偈語：



生命有盡頭，死亡不可免，
網子在眼前，照樣看不見。

聽了兀鷹的話，國王詢問商主道：「大商主啊！兀鷹真的把衣物叼到你家了嗎？」

「是的，大王。」

「都放在哪兒？」

「大王，所有衣物我都另外放著，我將把東西歸還原主，請您把這隻兀鷹放了吧！」國王下令把兀鷹放了，大商主也把每件衣物都歸還原主。

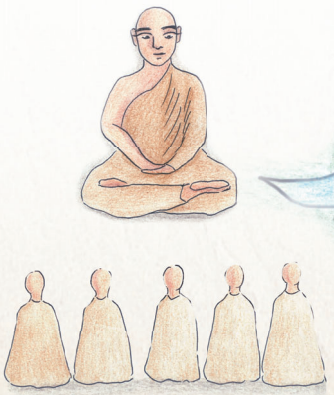

動物都懂得知恩圖報，
人類應心存善念，善待
動物。

51. 像下雨般落下的財寶

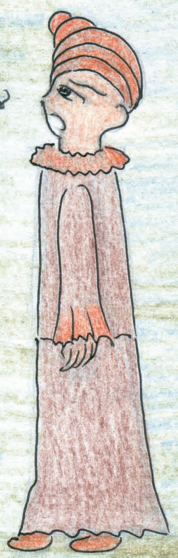

久遠久遠以前，當梵授王在波羅奈治理國家的時候，在一個村莊裡，有一個婆羅門，名字叫做吠陀婆。他精通咒術，其中某一種咒術，據說是無價之寶，當天上的星宿羅列成某一種樣子的時候，他口誦咒語，抬眼觀天，天空中就會像下雨般的落下七種寶貝來。在那時候，菩薩跟這位婆羅門學這本領。

有一天，婆羅門帶著菩薩離開自己的村子，想到支提國去辦一些事。半路行經到森林時，裡面住著五百個叫做「派人取款贖肉票者」的強盜，專門在那裡攔路搶劫行人。他們為什麼叫做「派人取款贖肉票者」呢？因為，如果他們捉住兩個人，就派其中一個去取款，所以他們就被叫做「派人取款贖肉票者」。如果他們捉住一對父子，他們就告訴父





親說：「你去取款給我們，來贖你的兒子吧！」如果他們捉住一對母女，他們就用同樣的方法把母親遣送走；如果他們捉住一對兄弟，他們就把哥哥遣送走；如果他們捉住一對師徒，他們就把徒弟遣送走。所以這一回，他們捉住了吠陀婆，就把菩薩遣送走。菩薩對婆羅門老師敬過禮後說道：「我一兩天就會回來，您不要害怕，可是一定要按照我的話辦事。今天天上的星宿，就會羅列成能像下雨般的落下財寶的形式，您千萬不要因為一時忍受不住痛苦而唸咒語，使財寶下降。如果您讓財寶下降的話，您就會倒大楣，五百個強盜也一樣。」

菩薩這樣對婆羅門老師說了之後，就回去取贖款。太陽西下的時候，強盜們把婆羅門捆起來後就躺下了。

這時候，一輪滿月從東邊上升了起來，婆羅門仰觀天象，心裡想著：「天上的星宿，正羅列成能像下雨般的落下財寶的形式，我為什麼還要受這個罪呢？只要我把咒語一唸，財寶

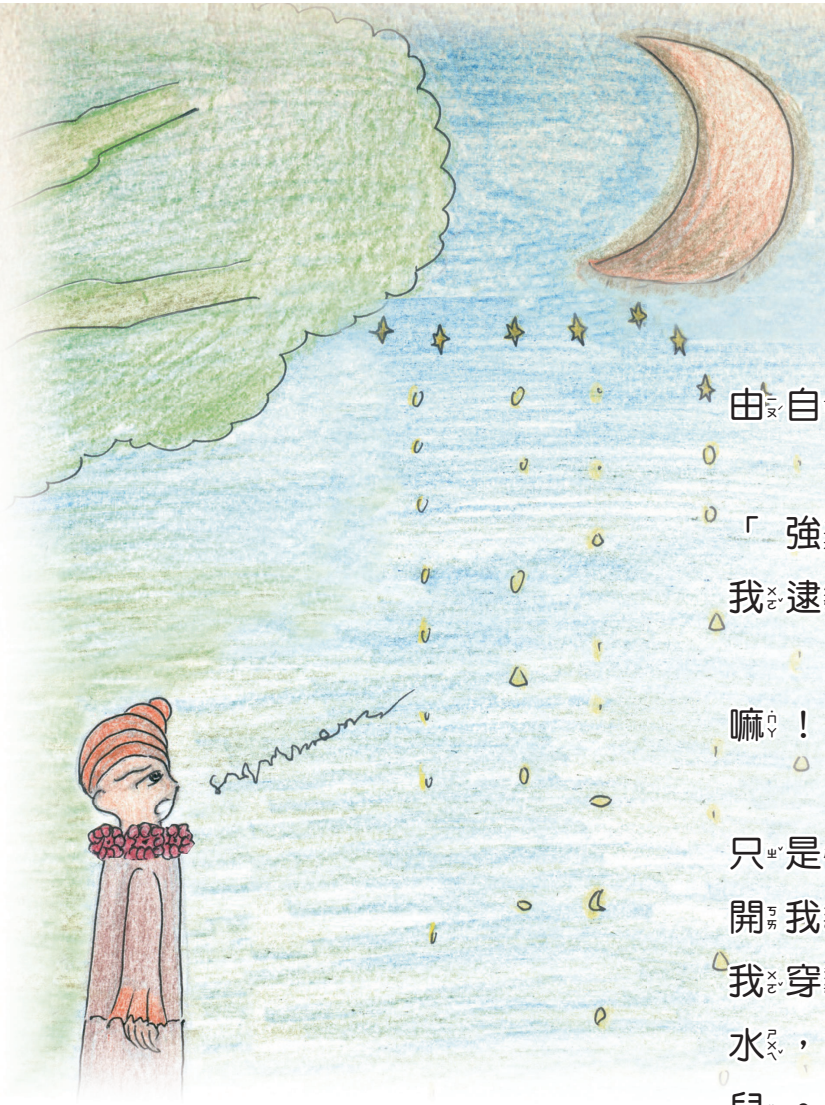

就會像下雨般的落下來，我把財寶送給強盜們，這樣就能夠自由自在的離開了。」

於是他對強盜們說道：「強盜們呀！你們為什麼把我逮住呢？」

「先生呀！為了錢財嘛！」

婆羅門說：「如果你們只是想要錢的話，那麼請放開我，在我頭上淋上水，給我穿上新衣服，替我塗上香水，戴上鮮花，讓我站在這兒。」

強盜們按照他的話做了，婆羅門看到星宿已經羅列成那個樣子，口唸咒語，眼望星空，天上立刻就落下一些財寶。強盜們把財寶撿起來，用上衣包了一大包，就走了。婆羅門也跟著他們向前走去。可是這些強盜卻被另外五百個強盜給捉住了。他們問道：「你們為什麼捉住我們呢？」

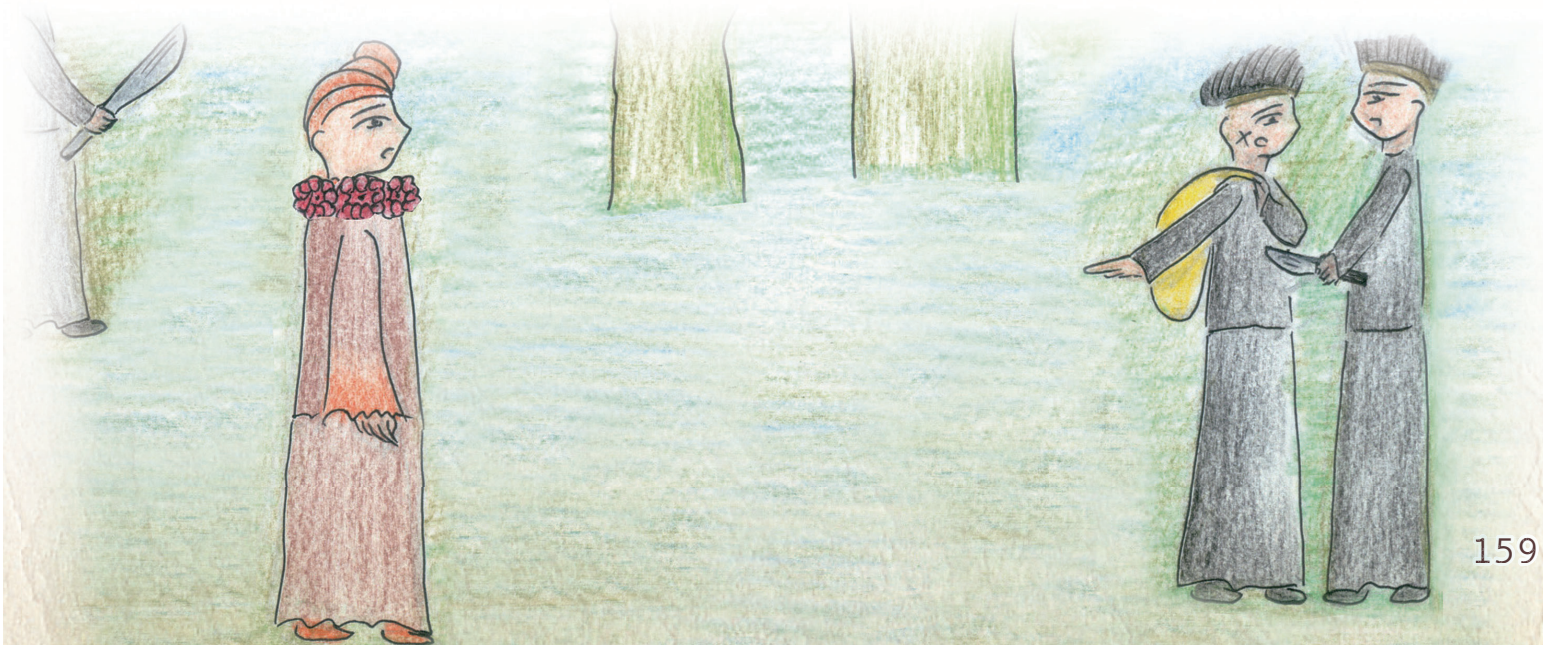



那些強盜說：「為了錢嘛！」

「如果你們只是為了錢的話，把那個婆羅門捉住吧！他仰觀星空，財寶就會像下雨般的落下來，這些錢財就是他給我們的。」

於是這些強盜把那些強盜放走，改捉婆羅門。說：「你也給我們錢吧！」婆羅門說：「再等上一年，等到天上的星宿羅列成能夠讓財寶像下雨般地往下落的樣子時，我就會給你們錢。想要錢，就請等一等，到那時候，我會讓財寶像下雨般地落下來。」強盜們大怒的說道：「你這個可惡的婆羅門呀！你讓財寶像下雨般的落下來給別人，卻讓我們再等上一年！」他們用一把鋒利的刀子，把婆羅門砍成兩段丟在大路上，然後快步追上那些強盜，跟他們打了一仗，把他們都殺掉，搶了錢財。然後他們又分成兩隊，互相交手，一直到二百五十人被殺掉。他們用這種方法，一直互相殘殺下去，最後只剩下兩個人。就這樣，一千





個強盜死掉九百九十八人了。現在這兩個人想辦法把財寶搬走，藏在一個村莊附近的灌木叢裡。其中一個人手裡拿著刀子，坐在那裡保護財寶，另一個人，則到村子裡去找食物。

在等待另一人找食物回來的期間，看守財寶的那一個人想著：「等他回來以後，財寶就要分成兩份，我用刀子把他殺掉怎樣呢？」於是他佩上刀子，坐在那兒，等他回來；而另外那個人也想著：「這些財寶要分成兩份，我把毒藥放在飯裡，給那傢伙吃，把他毒死，自己獨吞財寶怎樣呢？」於是找到食物以後，他自己先吃飽，把毒藥放在剩飯裡，便拿著飯走回來。他才剛把飯放下，另外那個人，就用刀把他砍成兩段，把屍體藏在一個隱蔽的地方後才吃飯，吃完那些飯，立刻毒發身亡了。就這樣，為了錢財，所有的人都死了。

過了一兩天，菩薩帶著錢回到那地方，看不見婆羅門，他心想：「一定是婆羅門老師沒有聽我的話，讓財寶像下雨般地落下來，結果大家都死了。」

他沿著大路走去，走著走著，看到婆羅門在大路上被砍成兩段，心想：「沒有聽我的話，死

了。」於是他撿了一些木頭，堆成一堆，把婆羅門火化了，再撿了一些樹林裡的花，向婆羅門致敬後，又繼續往前走，便看到死了的那五百個人；再往前走，看到那死了的二百五十具屍體。就這樣，他總共發現了九百九十八具屍體，他心裡想：「一千個人死得只剩下兩個，應該還有兩個強盜活著，他們兩個一定也控制不住自己，肯定會互相殺害對方的。可是他們到哪裡去了呢？」走著走著，菩薩看到他們兩個帶著財寶轉入樹叢裡去的那一條路，再往前走，就看到綑成一大包的財寶，一個強盜把飯碗丟掉，死在那裡。菩薩心想：「原來他們是發生這樣的事呀！」一切菩薩都瞭解了，可是另外那個傢伙到哪裡去了呢？菩薩在附近尋找，最後在一個隱蔽的地方，看到他被人丟在那裡。菩薩心裡想：「婆羅門老師沒有聽我的話，他剛愎固執，結果自己死掉了，而且還害到了另外一千個人。那些



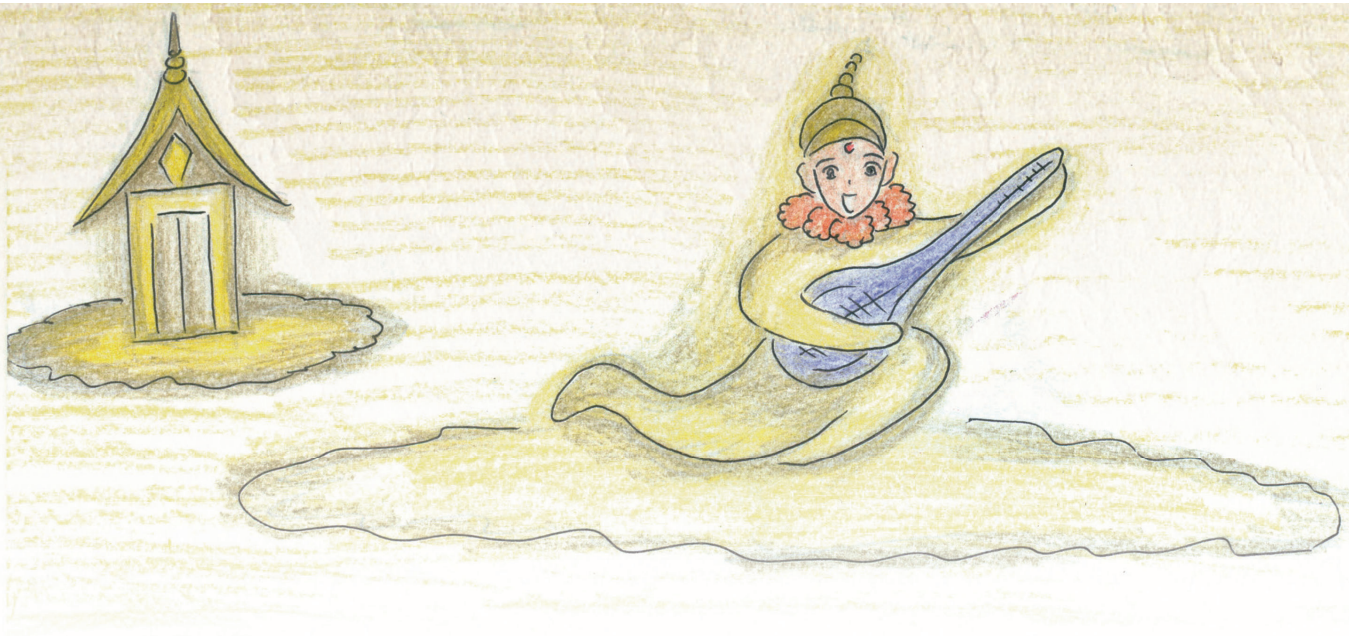

用不正當的手段，好吃懶做而想發財的人，會倒大楣的，強盜們就是這樣。」他唸了這首偈語：

用不正當的手段發財，
誰這樣想誰就會倒楣；
強盜們殺死了吠陀婆，
結果自己也把自己毀。

菩薩這樣說了以後，又說道：「正如婆羅門用不正當的方法使財寶下降，因而毀滅了自己，也毀滅了別人那樣；誰要是想用不正當的方法獲利，誰就自取滅亡，也給別人帶來毀滅。」菩薩說話的聲音響徹森林。他用上面那一首偈語來說法，神靈們歡呼贊同。然後菩薩想辦法把財寶帶回去，廣行布施，還作了許多善事，這樣過了一輩子，死後投生天界。

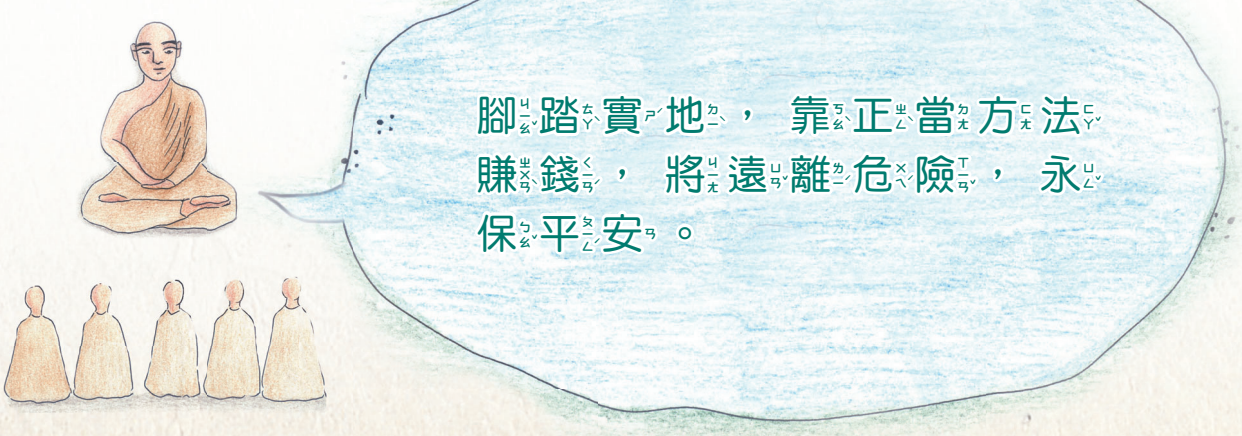



52. 不受挑撥的友誼

久遠久遠以前，當梵授王在波羅奈治理國家的時候，菩薩是森林中的樹神。

那時，有一隻獅子和一隻老虎同住在森林的山洞裡。有一隻豺侍奉著牠們，吃牠們吃剩的肉，長得肥滋滋的。



某天，豺尋思道：「我從沒有吃過獅子和老虎的肉，我要挑撥牠們，讓牠們自相殘殺，這樣，我就能吃到牠們的肉了。」



於是，豺走到獅子面前，問道：「主人，你與老虎吵架了嗎？」

「此話怎講，朋友？」

「老虎在詆毀你，說：『一旦我離開這裡，獅子無論相貌和身材，還是地位、力量和勇氣，都不會達到我的十六分之一。』」

獅子說道：「你快滾吧！老虎不會這麼說的。」

豺又跑到老虎面前，用同樣的方式說了一遍，老虎聽後，跑到獅子那裡問道：「朋友，你說過這話嗎？」

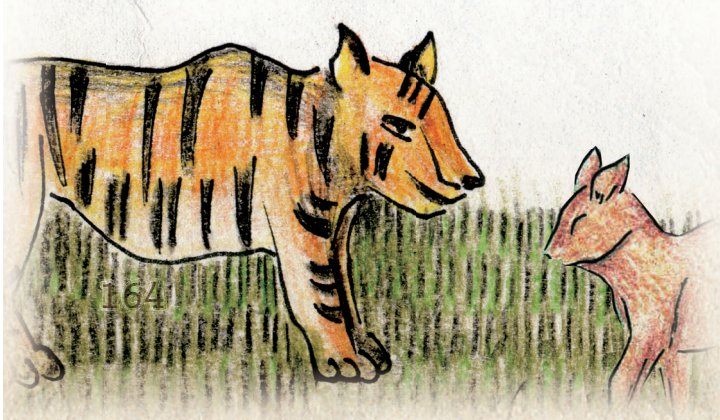

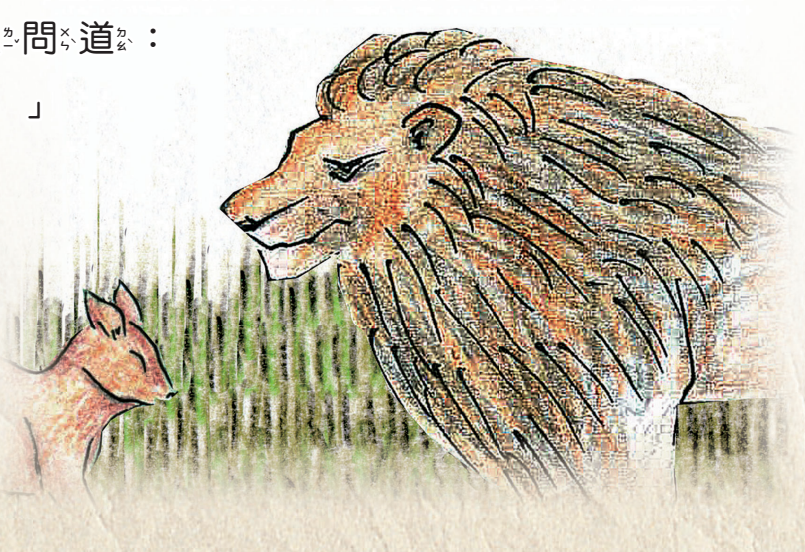



隨即唸了一首偈語：

獅子可曾言，　老虎不如我，
相貌和身材，　地位和力量。

獅子聽後，　唸了一首偈語：

老虎可曾言，　獅子不如我，
相貌和身材，　地位和力量。
倘若你如此，　詆毀同室友，
我將不願意，　與你同室住。
盲從鼓舌者，　輕信挑撥言，
友誼化泡影，　仇恨積如山。
友情須珍惜，　無事莫生非，
猶如母子情，　有誰能割裂？



獅子用這首偈語，　闡述了交友之道。　老虎聽後，　說道：「我錯了。」請求獅子原諒，　牠們仍然住在一起，　而那隻豺只好逃往別處去了。

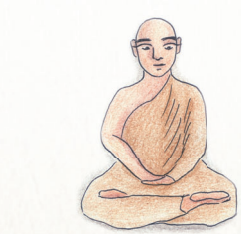

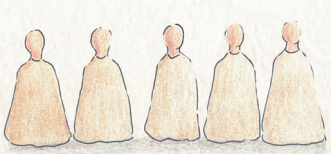

朋友之間要有足夠的信任感，　就不會輕易被挑撥。　不要輕易相信第三人轉述的話語，　有事情直接面對面溝通，　就不會被挑撥了。



53. 想要乾海水的烏鴉

久遠久遠以前，當梵授王在波羅奈治理國家的時候，菩薩投生為海神。



一隻烏鴉帶著自己的妻子來到海邊覓食。當時人們在海邊擺上牛奶、米飯、魚、肉、酒等食品，祭祀龍王之後就先回去了。烏鴉來到此地，看見這些祭品，就跟妻子一起享用牛奶、米飯、魚、肉，還喝了許多酒，結果牠倆都喝醉了，於是說道：「我們到海裡去玩耍吧！」然後牠們坐在海邊開始洗澡。這時，一個海浪沖來，將烏鴉太太捲入海中，接著，一條大魚把牠吃掉了。

「我的妻子死了！」烏鴉丈夫嚎啕大哭。聽到牠的哭聲，許多烏鴉聚集過來，問道：「你為什麼啼哭？」



「 你們的女同伴在海邊洗澡時， 被海浪捲走了。 」 一聽這話， 眾烏鴉都痛哭起來。

然後， 牠們說道： 「 這海水有什麼了不起！ 讓我們舀乾海水， 救出我們的女同伴。 」 於是， 牠們



不停地用嘴吸水， 吐往岸邊， 每當喉嚨被鹽水漬得難受時， 就飛到乾地上休息一會兒。 最後， 牠們精疲力盡， 嘴巴發澀， 眼睛通紅， 互相商議道： 「 哎！ 我們吸出海水， 吐到岸邊， 可是吸走的地方， 又都漲滿了水， 看來我們無法舀乾海水。 」 說完， 唸了這首偈語：





嘴巴發澀，　咽喉疼痛，

大海依舊，　徒勞無功。

說完，這些烏鴉七嘴八舌的議論道：「我們女同伴，嘴巴多麼漂亮，眼睛多麼美麗，體態多麼優雅，聲音多麼悅耳，竟然毀在大海這個強盜手裡。」正當牠們這樣亂說一通的時候，海神顯示可怕的模樣，嚇走了牠們。



喝酒容易誤事，不要使用會讓心智喪失的麻醉品，才能保平安。

54. 不尊重老人的下場

久遠久遠以前，當梵授王在波羅奈治理國家的時候，菩薩是眾神之王——帝釋天。

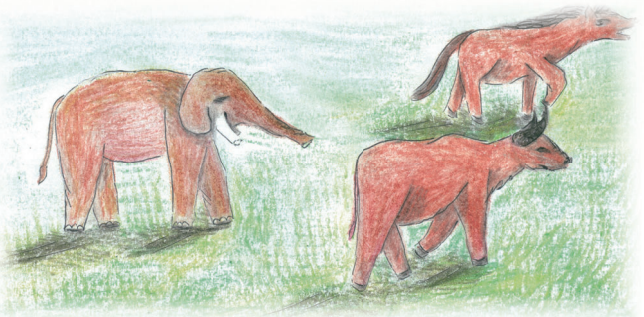

那時，梵授王容不得衰老之物，不論是象、馬、牛，還是別的什麼，只要一看到老的動物，他就追逐戲弄；看到陳舊的車輛，他就下令拆毀；看到老婆婆，他就下令召來，鞭打肚子，推倒拖起，威脅恫嚇；看到老伯伯，他就勒令像雜技演員那樣，趴在地上翻筋斗，逗笑取樂。即使沒有親眼看到，而只是聽說誰家有老人，他也要派人去找來，戲弄一番。

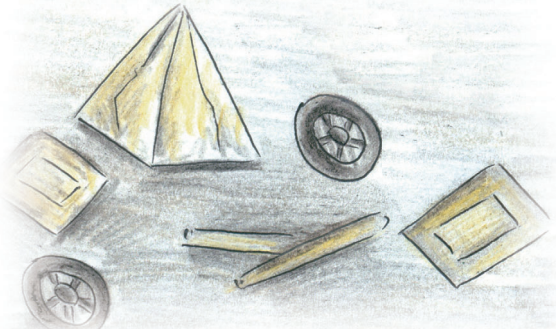





人們害怕受此侮辱，都把自己的父母送往國外，無法盡到侍奉父母的責任。國王的隨從也這樣戲弄老人，於是死後進入地獄的人越來越多，投生天界的人越來越少。



帝釋天看不到新來的天國居民，思忖道：「這是什麼緣故？」他查明原因後，決定去制伏梵授





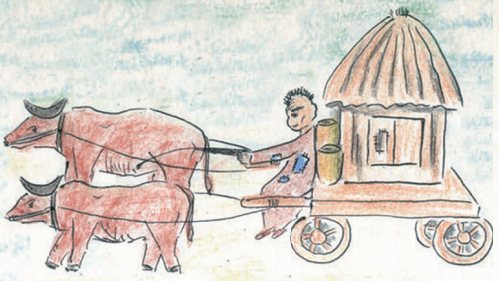

王。

帝釋天幻化成老伯伯的模樣，把兩罐酥油放在一輛破車上，套上兩頭老牛，在一個喜慶節日，來到波羅奈。

梵授王此時乘著裝飾華麗的大象，在五彩繽紛的城中行右肩禮。帝釋天衣衫襤褸，駕著破車向國王駛來。國王一看到破車，叫喊道：「把那輛車毀掉。」隨從問道：「在哪裡啊？大王，我們沒有看見。」帝釋天憑藉自己的神力，只讓國王一個人看到，他駛近國王，把車往上一提，在國王頭頂上飛過時，打碎一瓶油罐，然後掉轉車身，又在國王頭頂上打碎另一瓶油罐。就這樣，國王頭上淋滿酥油，滴答流淌。國王遭到羞辱神情尷尬。帝釋天見國王窘困沮喪，便撤銷幻造的車子，顯現自己的形體，手持金杖，站在空中說道：「暴虐無道的國王







啊！難道你會長生不老嗎？衰老不會降臨到你的身上嗎？你戲弄和虐待老人，正是由於你和隨從的這種行徑，讓往生的人充塞地獄，活人也不侍奉父母。如果你還不停止這種行為，我將用金杖打碎你的腦袋。從今以後，不准再做這種事了！」

帝釋天訓斥國王後，又對他講述父母的恩德，解釋孝敬老人的功德果報。然後帝釋天回到自己的住處。此後國王再也不敢做欺負老人的事了。

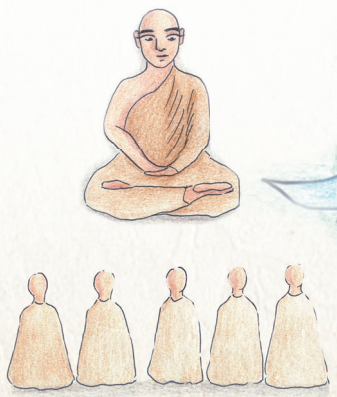

總有一天我們一定會變老。現在照顧老人，就是照顧未來的自己。

55. 不要只看表面就下定論

久遠久遠以前，當梵授王在波羅奈治理國家的時候，菩薩投生為一條魚。牠率領一群魚，居住在喜馬拉雅山區的一個湖泊裡。



有一隻蒼鷺想吃魚，牠為了讓魚群放鬆警戒，於是站在湖畔縮頭垂翅，呆呆的觀望魚群。這時，菩薩率領魚群覓食，來到這裡，魚群看見這隻蒼鷺，唸了一首偈語：

這隻蒼鷺鳥，高潔似白蓮，
翅膀左右垂，彷彿在打禪。

菩薩觀察那隻蒼鷺後，也唸了一首偈語：

你們不知情，切莫亂稱讚，
牠想吃我們，故意不動彈。

菩薩這麼一說，魚群便攪動湖水，趕走了蒼鷺。



不要只看表面就下定論。
有時候看到的表象並不是
真實的情形，要小心謹慎
觀察才能下定論。

56. 自私的男人



久遠久遠以前，當梵授王在波羅奈治理國家的時候，菩薩投生在大臣家裡，長大後，成為國王的法政顧問。

那時，國王疑心兒子要謀害他，便將兒子趕走。兒子攜帶妻子出城，住在迦尸國的一個村子裡。不久後，他聽說父親去世，心想：「我要繼承王位了。」於是動身返回波羅奈。途中，有人給他一包乾糧，說道：「這是給你和你妻子吃的。」但是，他獨自享用，不給妻子吃，妻子感到非常苦惱，心想：「我丈夫真是自私。」





王子回到波羅奈登上王位，還立妻子為王后。他認為這樣對待妻子已經足夠了，因此不再給她其他應有的尊敬及榮譽，也不關心她的生活。菩薩心想：「我們這位王后用心侍奉和真心愛護國王，而國王毫不關心她，我應該讓國王尊敬她。」於是，他來到王后那兒，行過禮，站在一旁。王后問道：「有事嗎？顧問。」

菩薩說道：「王后啊！我們應該怎樣侍奉您？您怎麼不賜給我們這些老伯伯，哪怕是一匹布或一個飯糰？」



「顧問啊！我自己一無所有，能賜給你們什麼呢？如果我有東西，怎麼會不賜給你們呢？眼下，國王什麼也不給我。不說別的，就在

他回來繼承王位的途中，得到一包乾糧，也不肯分給我一點，自己一個人全吃了。」



「王后，您敢不敢當著國王的面也這樣說？」

「我敢，顧問。」

「那麼，今天，我在國王面前向您提問時，您就這樣說。就在今天，我要讓國王理解您的品德。」

說完，菩薩先走一步，來到國王那兒，站在國王面前。接著，王后也來到國王那兒，站在國王身邊。於是菩薩問道：「王后啊！您真狠心，怎麼不賜給我們這些老伯伯，哪怕是一匹布或一個飯糰？」

「顧問啊！國王什麼也不給我，我能賜給你們什麼呢？」

「您不是我們的王后嗎？」

「顧問啊！如果不受到尊敬，身居王后之位又有什麼用呢？現在，你們的國王給了我什麼？當時在回來繼承王位的途中，得到一包乾糧，他都不肯分給我一點，獨自一人吃了。」

菩薩問道：「大王啊！當真如此？」

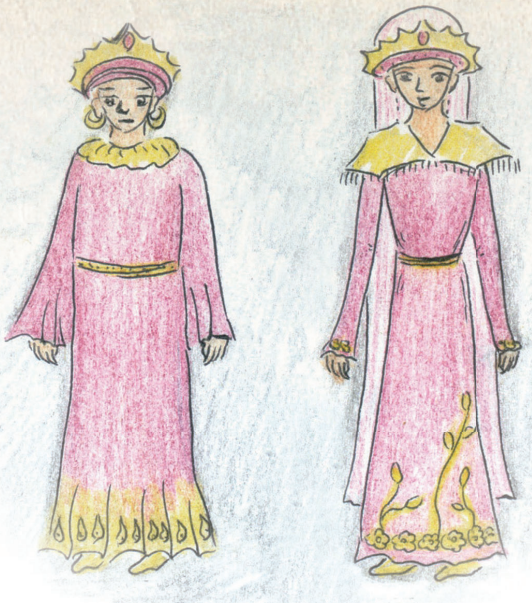

國王承認是這樣。菩薩見國王承認，便對王后說道：「王后啊！既然國王早就不愛您，您為什麼還一直住在這裡？在這世上，沒有愛情的結合是痛苦的，您們住在一起，但國王不愛您，這種結合必然是痛苦的。眾生以愛對愛，如果發現對方不愛自己，就應該到別處去，這個世界廣闊得很。」說完，唸了一首偈語：

以愛對愛，　以善對善，
他不愛你，　你別愛他。
他若無情，　你別愛他，
鳥離枯樹，　世界廣大。

波羅奈王聽了菩薩的話，給予王后一切應得的權利。從此，他們和睦相處。

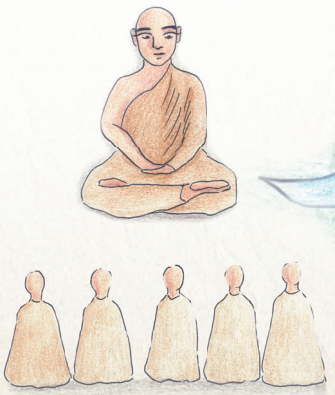

伴侶之間就是要互相照顧，不可以自私不管對方的感受。即便對方對我們不友善，只要持續慈心以對，總有一天會改善不佳的狀況。

57. 以其人之道還治其身



久遠久遠以前，當梵授王在波羅奈治理國家的時候，菩薩投生在大臣家裡，長大後，成為法官。

那時，有兩個商人結為朋友，其中一個是鄉村商人，另一個是城市商人。某天，鄉村商人將五百個犁頭，寄存在城市商人那裡。城市商人私自將五百個犁頭變賣後，並在存放



犁頭的地方撒了些老鼠屎。

不久，鄉村商人回來後，對城市商人說：「請把我的犁頭還我。」那城市商人指著老鼠屎，回答說：「你的犁頭被老鼠吃掉了。」

鄉村商人說：「那就算了吧！讓老鼠吃了，能有什麼辦





法呢？」說完，他出去洗澡，並帶走城市商人的兒子。將孩子送到一個朋友家裡，說道：「別讓這孩子跑了。」他讓朋友把這孩子藏在屋裡，自己去洗澡，便回到城市商人家裡。

城市商人問道：「我的兒子在哪裡？」

「朋友啊！我把你的孩子放在岸上，自己下水洗澡。這時飛來一隻老鷹，老鷹用爪子抓住你的孩子，飛上天空。我拚命拍水叫喊，也沒能救下你的孩子。」

「你撒謊！老鷹抓不走小孩的。」

「是啊！朋友，不該發生的事情居然發生了，我有什麼辦法呢？你的孩子確實是讓老鷹抓走了。」

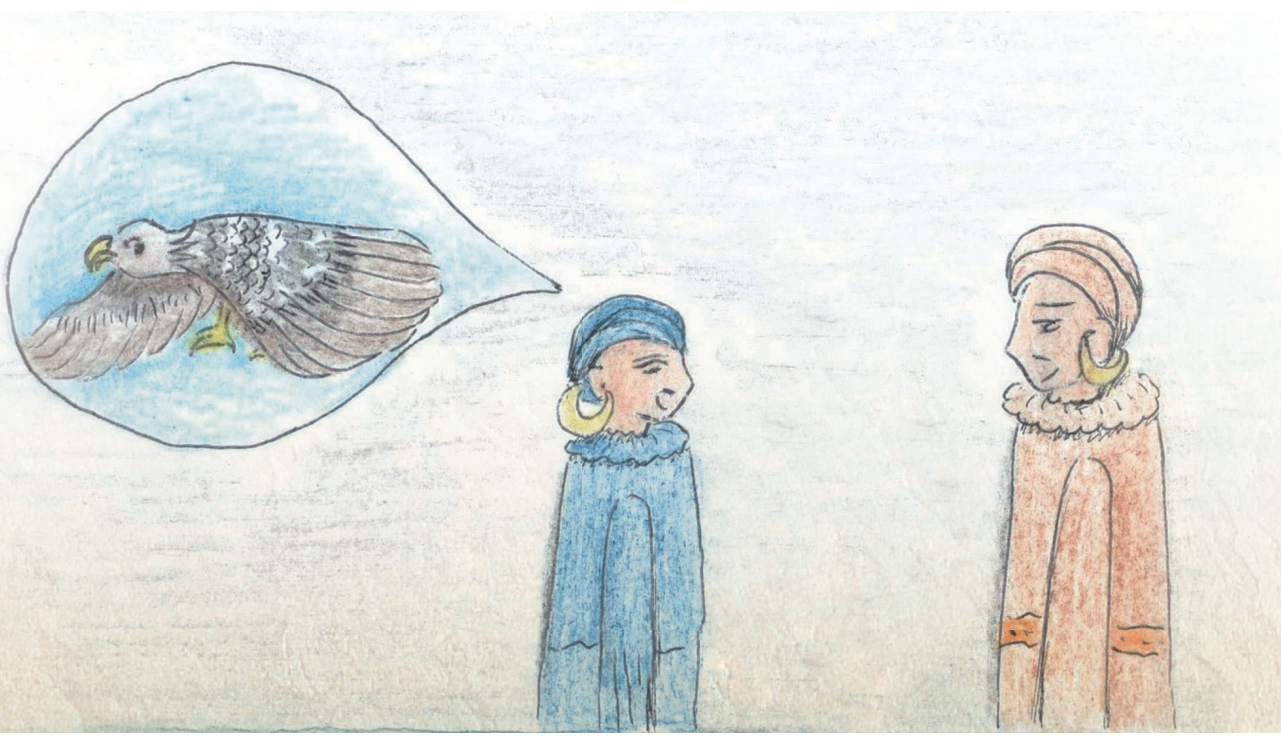



城市商人威脅他說：「你這強盜、劊子手，我要拉你去見法官。」說完，走上前去拉他。鄉村商人說：「只要你高興，隨你的便吧！」他就與城市商人一起前往法庭。

城市商人向菩薩訴說：「大人啊！這傢伙帶著我的兒子去洗澡，回來後，我問他：『我的兒子在哪裡？』他說：『給老鷹抓走了。』請大人為我做主！」

菩薩審問鄉村商人，說道：「如實講來。」鄉村商人回答：「是的，大人，我是帶了他的兒子去洗澡的，而他的兒子真的被老鷹抓走了，大人。」

「可是，在這世上，哪裡有過老鷹抓走小孩的事呢？」

「大人啊！那我要請問您，如果老鷹不能把小孩抓上天，那麼，老鼠怎麼能吃掉鐵犁頭？」

「此話怎講？」

「大人啊！我將五百個犁頭存放在他那裡，他告訴我說：『犁頭給老鼠吃掉了。』還指給我看老鼠在那裡拉的屎。大人，如果老鼠能吃掉犁頭，那麼，老鷹也能抓走孩子；如果老鼠不能吃掉犁頭，那麼，老鷹也不能抓走孩子。他說犁頭給老鼠吃掉了，您說老鼠能不能吃掉犁頭？請大人為我作主！」

菩薩發現到，這個人是在用以其人之道還治其人之身的方法制伏對方，於是心裡讚歎道：「好計謀。」並唸了一首偈語：

以毒攻毒好計謀，　其人之道還其身，
倘若耗子能吃犁，　老鷹也能抓童蒙。
以眼還眼牙還牙，　強中自有強中手，
失犁者還人兒子，　失子者還人犁頭。

最後，失子者又找回兒子，失犁者又拿回犁頭。



想貪圖別人的財產，最終也會被對方索討回去。腳踏實地做人，不要想去侵占別人的財產，避免自己遭受同樣的損失。

58. 以偏概全





久遠久遠以前，當梵授王在波羅奈治理國家的時候，他有四個兒子。

某天，他們把車夫召來說：「我們想看甄叔迦樹，請你指給我們看。」車夫說道：「好吧！我指給你們看。」但是，他沒有同時指給他們四個人看。



第一次，在甄叔迦樹樹幹綻芽時，他讓老大上車，帶他到樹林，指給他看甄叔迦樹，說道：「這就是甄叔迦樹。」第二次，在長出新葉時，帶老二去看；第三次，在開花時，帶老三去看；第四次，在結果時，帶老四去看。





最後，當這四兄弟坐在一起時，其中一個問道：「甄叔迦樹像什麼？」老大說：「像遭火燒過的樹幹。」老二說：「像榕



樹。」老三說：「像肉塊。」老四說：「像舍利沙樹。」

他們爭執不下，去到父親那裡，問道：「父王，甚叔迦樹像什麼？」國王反問道：「你們說像什麼？」他們各自告訴國王自己覺得像什麼。國王說道：「你們四個看到甚叔迦樹時，只是在車夫指給你們看的時候。你們沒有問他，其他時候，甚叔迦樹是長什麼樣子的，所以才產生這樣的分歧。」說完，唸了這首偈語：

同見甚叔迦，為何爭不休？
皆不問車夫，終年如此否？



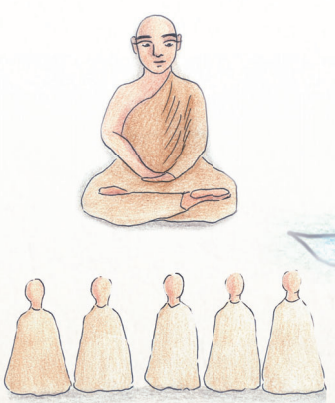

不要像瞎子摸象似的，要完整了解全貌，不能以偏概全，只認定自己所看見的。除了主觀認知，還要加上客觀角度，才能知道事情的全貌。



59. 偽善的苦行者

久遠久遠以前，當梵授王在波羅奈治理國家的時候，在一個小村莊附近，有一個偽善的束髮苦行者。

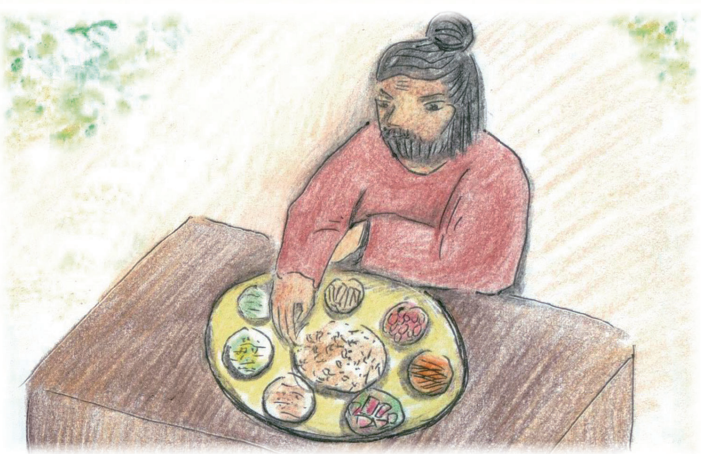

一位財主在自己的樹林裡，蓋了一間修行的樹葉屋，讓這位苦行者住下，並在自己家中，用美味佳餚供養他。因為財主認為這個束髮苦行者，是「有德之士」。

由於懼怕強盜入侵，財主把一百枚金幣帶到這樹葉屋來，並埋在屋子底下，說道：「尊者啊！請您看管一下。」苦行者回答道：「對於修行人不必這樣叮囑，我們從來不取他人之物。」財主對苦行者的話深信不疑，說了聲：「太好了，尊者。」就走了。

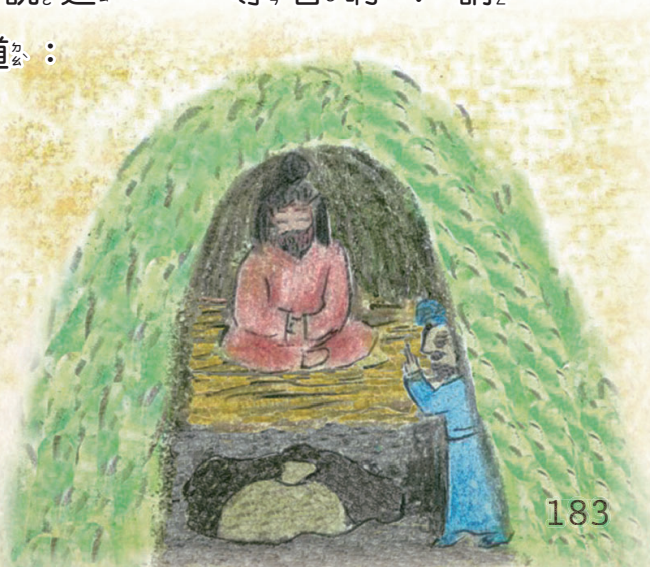

可是這個偽善的苦行



者思忖道：「這些錢，足夠我生活一輩子。」幾天後，他把這些金幣取出，改埋藏在路旁的一個地方，然後回來，照舊住在樹葉屋裡。第二天，他在財主家裡吃完飯後說：「我在這裡住了很久，久居一處勢必與人親近，而與人親近是修行人的障礙，因此，我要告辭了。」儘管財主再三挽留，他還是執意要走。最後，財主說道：「尊者，既然您堅持，那就照您的意思吧！」財主一直送他到村口，然後返回。這個苦行者走了一陣子，心裡忽然生起一個想法：「我要哄騙一下這個財主。」於是他拿一根稻草插在頭髮裡走了回去。財主看到苦行者後問道：「尊者啊！您怎麼回來了？」



苦行者說：「從你家屋頂上掉下一根稻草，黏在我的頭髮上。修行人非施勿取，因此我拿回來還給你。」



「扔掉就好了，尊者。放心走吧！」

財主心想：「他人之物，哪怕是一根稻草，也不私自拿走，真是一位謹言慎行的君子。」於是滿懷喜悅，向苦行者行禮告別。

那時，菩薩恰巧去邊境做買賣，中途借宿在這個村裡，他無意間聽到苦行者說的話，心想：「那個財主，肯定委託過這個偽善的苦行者保管過什麼重要的東西。」於是他問財主：「朋友啊！你有委託過那個苦行者保管過什麼重要的東西嗎？」

「是的，朋友，一百枚金幣。」

「那你快去看看，金幣還在不在？」





財主立刻跑到樹葉屋，發現金幣沒有了，趕緊再跑去菩薩那裡說道：「朋友啊！金幣沒有了！」

「偷金幣的不會是別人，肯定是那個偽善的苦行者，快去把他追回來吧！」

於是，他們飛快追上那個偽善的苦行者，對他拳打腳踢，逼他交回金幣。菩薩見到金幣後說道：「你拿一百枚金幣毫不猶豫，拿一根稻草卻問心有愧。」說完，唸了這首偈語譴責他：



巧舌善辭令，娓娓動人心，
奉還一根草，竊走一百金。

菩薩譴責他之後，告誡他：「你這個偽善的束髮者，以後別再做這種事了。」



60. 不阿諛奉承者得利益



久遠久遠以前，當梵授王在波羅奈治理國家的時候，菩薩是商主的兒子。

城裡有個池子盛開蓮花，由一個沒有鼻子的人，照顧管理這個蓮花池。

某天，波羅奈城過節，商主的三個兒子想要佩戴花環歡度佳節。他們決定去找那個沒有鼻子的人，以求得花環。

於是，他們在那個人採蓮花的時候，來到池邊。其中一個兒子為了討好那個人，唸了一首偈語：



猶如頭髮和鬍鬚，
剃了還會再長出，
你的鼻子也如此，
求你給我花一束！

那人聽後，十分生氣，不給他蓮花。

然後，另一個兒子也唸了一首偈語：

猶如秋天播下種，不久苗兒破土出，
願你鼻子也如此，求你給我花一束！



那個人聽了之後，一樣十分生氣，也不給他蓮花。

接著，菩薩唸了一首偈語：

不管該說不該說，鼻子不會再長出，
他們兩個胡亂言，求你給我花一束！

聽了這話，那個看管蓮花池的人說道：「前面兩個人說的是謊話，你說的是實話，你應該得到蓮花。」然後他給了菩薩一大束蓮花，就回到自己的蓮花池去了。

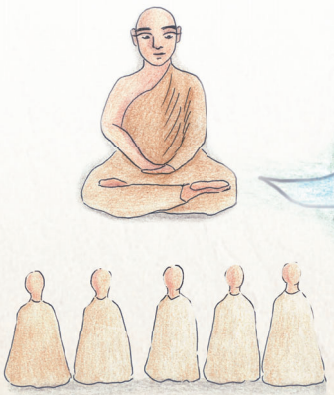

阿諛奉承不是好事，不見得每個人都喜歡被奉承。勇於說實話，其實更令人欣賞。

61. 不要迷信



久遠久遠以前，當梵授王在波羅奈治理國家的時候，有個城裡人選中了一個鄉下姑娘，定下了娶親的日子。然後在迎娶當天，才去詢問自己家族裡的一個苦行者：「尊者，今天我們要娶新娘，請您看看星宿吉利不吉利？」



這苦行者很生氣，心想：「他們自己隨意定了婚期，現在才來問我，我要拆散他們的姻緣。」於是他說道：「今天星宿不吉利，如果你們娶親，必將大禍臨頭。」

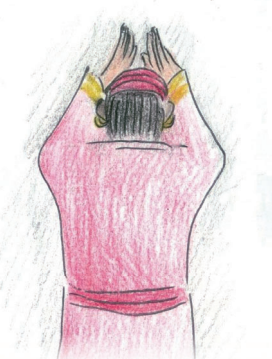

他們聽信了苦行者的話，沒有去娶親。鄉下人見他們沒有來，說道：「他們定好了今天迎娶，卻又不來，怎麼能這樣耍弄人？」於是把姑娘嫁給了另外一個人。

第二天，城裡人來到鄉下迎娶，鄉下人說道：「你們城裡人不講信用，定下了迎娶日子，卻不來接新娘。見你們不來，我們已經把姑娘嫁給別人了。」



城裡人說：「因為我們問了苦行者，他說星宿不吉利，所以我們沒有來，現在請把姑娘給我們吧！」



鄉下人說：「因為你們沒有來，我們已經把姑娘嫁給別人。現在怎麼能把嫁了人的姑娘，再嫁給你們呢？」

當他們爭執不下的時候，城裡一位智者有事來到鄉下，他聽見城裡人解釋說：「我們問了苦行者，得知星宿不吉利，才沒有來。」就開口說道：「這關星宿什麼事？娶新娘這件事，本身就是吉祥的星宿。」說完，唸了這首偈語：

祈望吉祥星，失卻吉祥女，
吉祥自吉祥，不關星宿事。

雖經交涉，但城裡人仍沒能得到那個姑娘，只得回城去了。

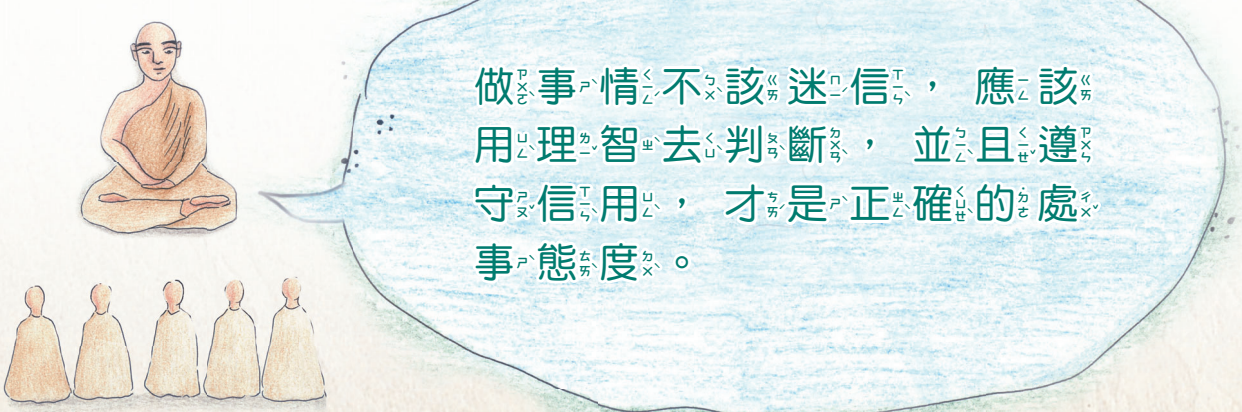

62. 兩種鳥叫聲

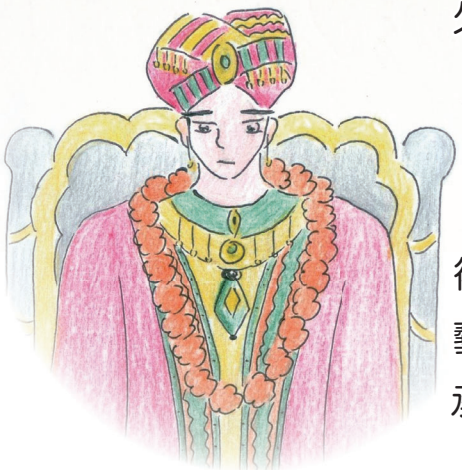



久遠久遠以前，當梵授王在波羅奈治理國家的時候，菩薩投生在王后腹中。長大成人後，在呾叉始羅學會技藝，父親去世後，他繼承王位，依法治國。

他的母親脾氣暴躁，動輒怒吼謾罵，惡語傷人。他想勸告母親，但又覺得對母親不能出言不遜，於是隨時留心，尋找一個適當的時機。

某天，他與母親一起去花園，途中，有一隻樫鳥尖聲怪叫。

菩薩的侍從們聽到這種鳴叫聲，都捂上耳朵，喊道：「哎呀！多難聽、多刺耳，別叫啦！」



菩薩在舞伎簇擁下，與母親繼續遊園。有一隻杜鵑鳥棲在一棵花團錦簇的娑羅樹上，婉轉鳴叫。眾人大飽耳福，雙手合十，說道：「多溫柔、多甜蜜、多動聽，叫吧！叫吧！」眾人都翹首凝望，側耳聆聽。

菩薩目睹這兩種情景，心想：

「現在，我可以勸告母親了。」於是，他說道：「母后，途中人們聽到梟鳥叫，都捂住耳朵，喊道：



『別叫啦！別叫啦！』確實，誰也不喜愛尖厲的聲音。」說完，唸了一首偈語：

相貌出眾，色澤明亮，
尖聲怪叫，無人喜愛。
滿身斑點，色澤黯黑，
婉轉鳴叫，眾生喜愛。
聲音溫柔，誦讀典籍，
言詞甜蜜，闡述經義。

菩薩用這首偈語闡明道理，說服母親修正說話的方式，之後母親的行為便端正了。

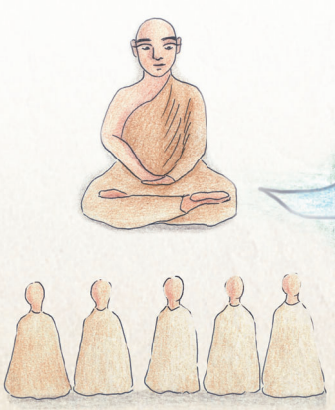

我們所說的言語，既可傷人，也能鼓勵人。要留心自己說出口的話，避免傷害到別人。

63. 機會只有一次



久遠久遠以前，當梵授王在波羅奈治理國家的時候，菩薩投生在商主家裡。父親死後，他接替商主的職位。由於菩薩一生廣行布施，做了許多善事，死後投生為眾神之王——帝釋天。



他家的財產共有四百萬錢財，他只有一個兒子。而他的兒子，霸占了整條街，搭起帳篷，邀來大批朋友，坐在那裡喝酒。他動不動就賞給那些耍雜技、唱歌、跳舞的藝人一千個錢財，他沉湎於聲色酒肉，成天嚷嚷道：「你唱一個吧！你跳一個吧！你彈一個吧！」他遊手好閒，飲酒作樂，沒過多久，他的四百萬錢財和全部家業，統統揮霍一空。他窮困潦倒，衣衫襤褸，流落街頭。

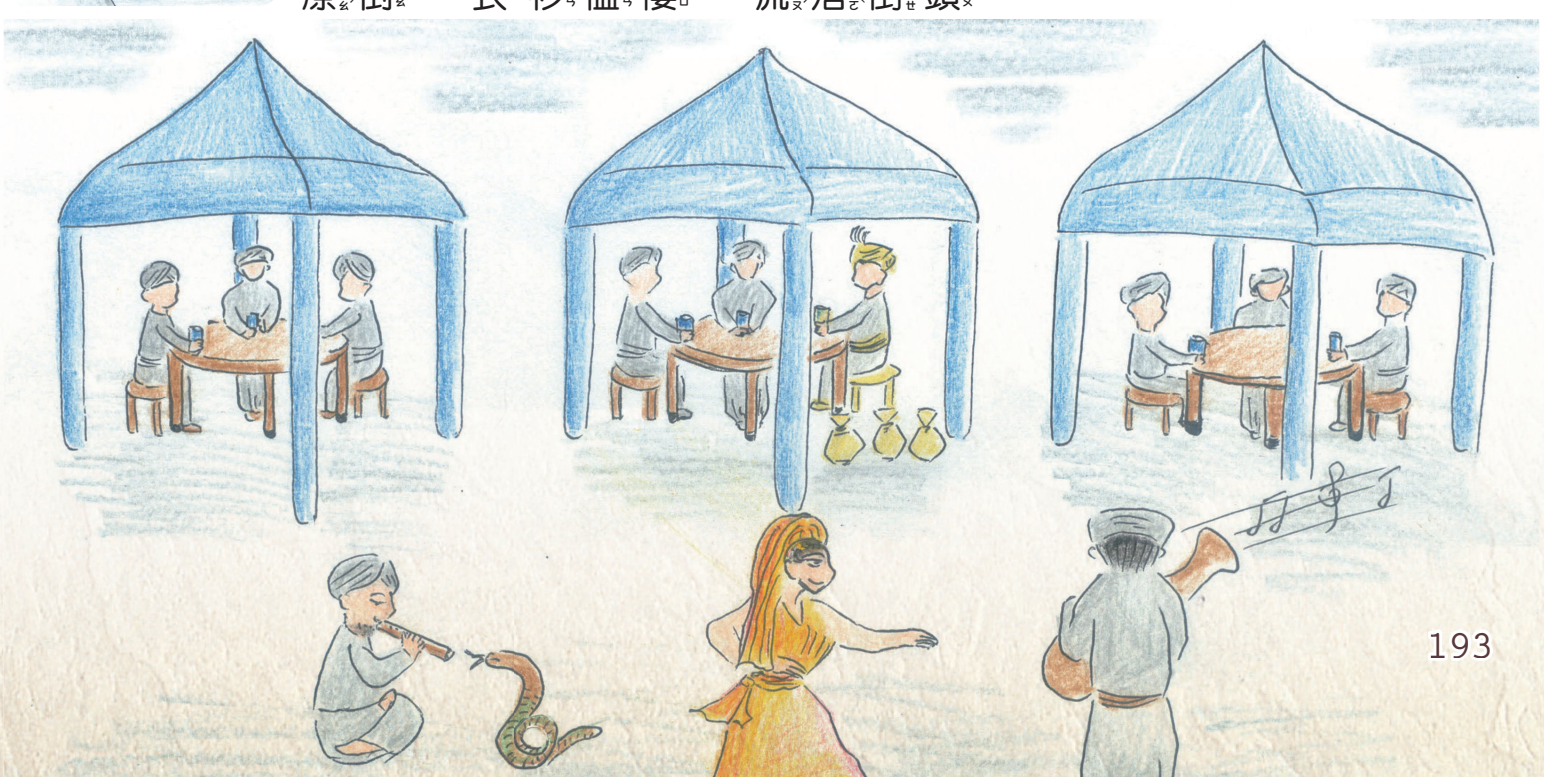



帝釋天通過觀察，瞭解到兒子的困境，他出於憐子之心，來到兒子面前，給了他一個如意寶瓶（能滿足人一切願望和要求的魔瓶）。說道：「孩子，只要你不打碎這個寶瓶，好好保護它，你的財富將永無窮盡。務必要小心啊！」他告誡兒子後，就回到天界去了。

之後，這兒子仍然終日狂飲。某天，他喝得醉醺醺的，將寶瓶拋往空中，當寶瓶落下時，他想伸手去接，可是，寶瓶墜落在地，摔得粉碎。從此，他又變得一貧如洗，衣衫襤褸，手持破碗四處乞討。最後，倒在人家的牆角下死去了。





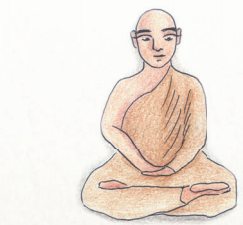



好吃懶做，總有一天會將財富揮霍殆盡。當幸運難得降臨，不好好把握機會，改變自己的惡習，終將導致悽慘潦倒。



64. 互相奉承的烏鴉與豺

久遠久遠以前，當梵授王在波羅奈治理國家的時候，菩薩投生為某處閻浮樹林中的樹神。

某天，一隻烏鴉坐在閻浮樹枝上，吃閻浮果。

一會兒，一隻豺走來，抬頭望見烏鴉，心想：「如果我奉承這烏鴉一下，也許能吃到一些閻浮果。」於是，牠唸了這首偈語，恭維烏鴉：



誰坐閻浮枝，嗓音真溫柔，
猶如小孔雀，鳴囀試歌喉。



烏鴉聽後，也唸了一首偈語，答謝豺的讚美：

惺惺惜惺惺，貴族讚貴族，

君似小老虎，請嘗甜閻浮。

說完，牠搖動閻浮樹枝，讓閻浮果掉落下去。這時，住在閻浮樹的樹神，看到牠倆互相奉承之後吃閻浮果，唸了一首偈語：

人以群分物類聚，司空見慣不稀奇，

鴉食腐肉豺食屍，互相酬唱讚美詩。

樹神唸完偈語，顯示可怕的模樣，嚇走了這兩個傢伙。

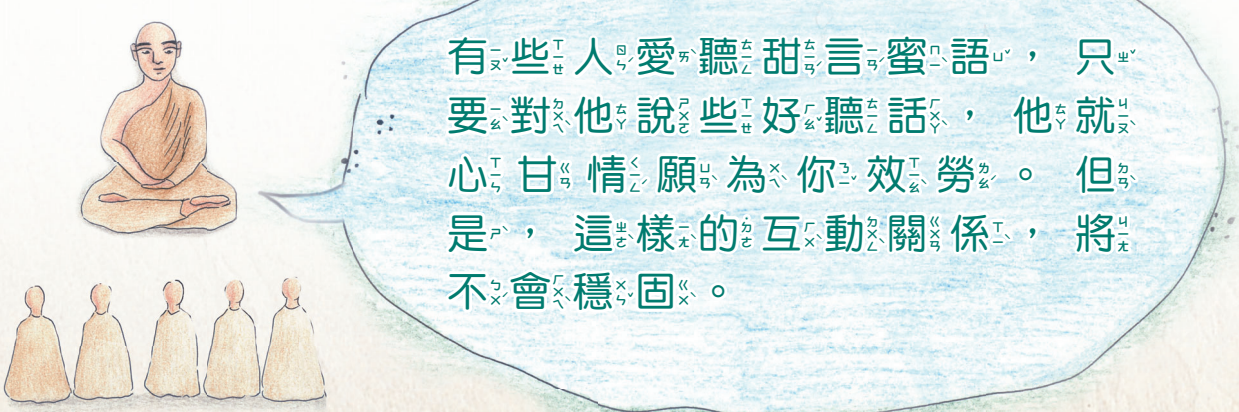

65. 品德考驗

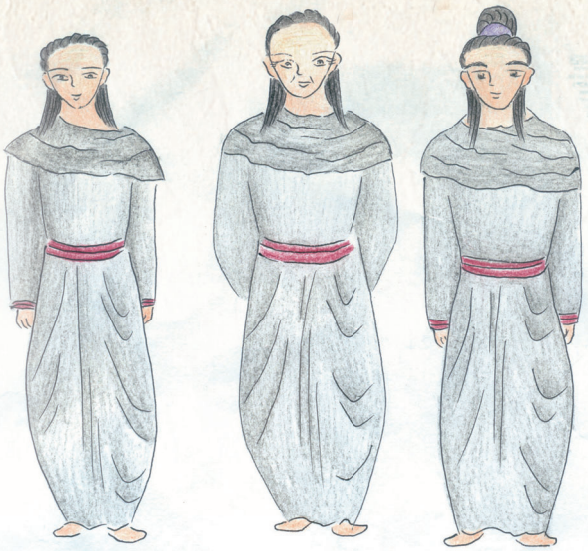

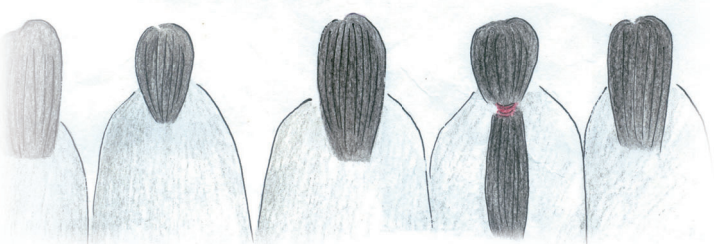

久遠久遠以前，當梵授王在波羅奈治理國家的時候，菩薩投生在婆羅門家族中。長大成人後，在波羅奈聞名四方的老師座下學習，在五百個學生中，名列前茅，精通各種技藝。

老師有個年輕女兒，他想：「我要考驗一下這些學生的品德，把女兒嫁給有德者。」



某天，他對學生們說：「孩子們，我的女兒已經長大成人，我要給她辦婚事，需要衣服和首飾。你們去偷一些你們親友的衣服和首飾，不要讓人發現。你們拿來的東西，如果沒人發現，我就收下；



如果有人發現，我就不收。」學生們同意道：「好的。」

此後，學生們趁親友不注意，便偷些衣服和首飾等交給老師。老師則把學生們送來的東西分別存放。唯有菩薩什麼也沒送來，老師對他說：「孩子，你什麼也沒送來。」

「是的，老師。」

「為什麼？孩子。」

「偷來的東西，如果有人發現，您就不收。但是我發現，犯罪的事實，是掩蓋不住的。」說完，唸了一首偈語，闡明這個道理：

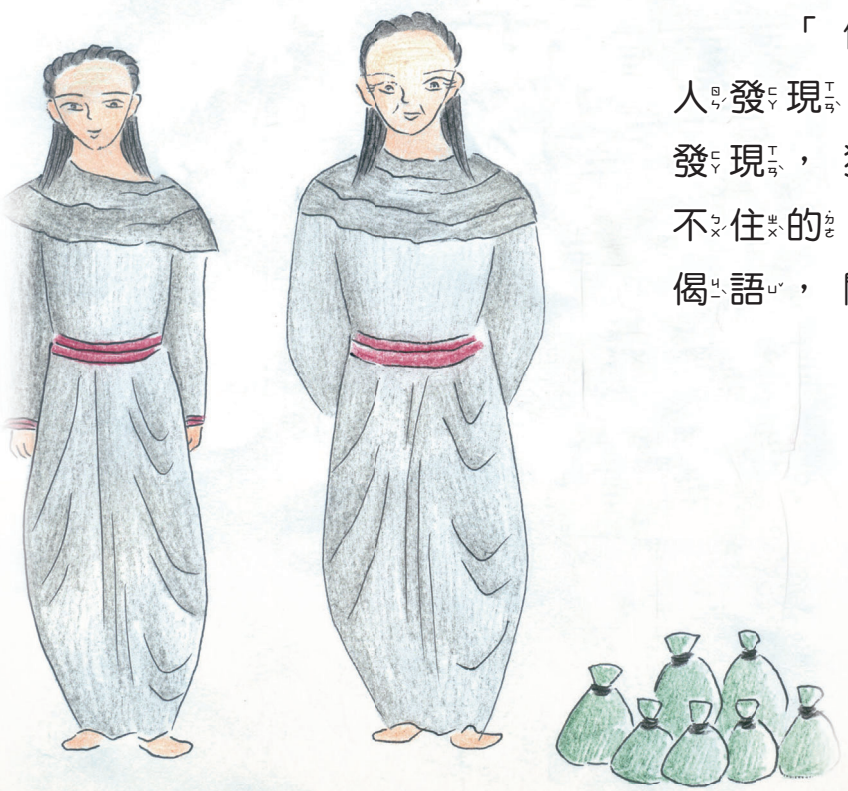

在這世上，
無法隱惡，
愚者掩藏，
樹神目睹。
無法隱惡，
沒有真空，
即使無人，
亦非真空。

老師聽後，十分滿意，說道：「孩子，我家並不





缺少錢財。我想把女兒嫁給有德者，為了考驗大家的品德，才這麼做的。現在證明，只有你配得上我的女兒。」

老師讓女兒裝飾打扮後，嫁給菩薩。而對其他學生說：「把你們偷來的東西都送回去吧！」



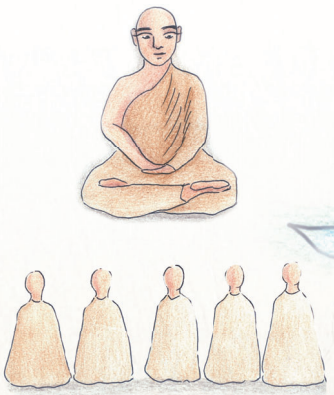

不要以為沒人看見而做的壞事，就不會有人知道。世間仍有其他眾生知道我們所做的事。而且我們的心，也會留下記憶的痕跡。因此千萬不要造做壞事。

66. 懂得把握機會的青年





久遠久遠以前，當梵授王在波羅奈治理國家的時候，菩薩投生在一個商主家裡。長大成人後也成為商主，得名「小商主」（相當於商會會長）。他聰明睿智，擅長觀察各種預兆。

某天，他去侍奉國王，在路上看見一隻死老鼠。他立即掐算了一下星相，說道：「哪個青年有眼力，撿起這隻老鼠，他就能獲得妻子，開創事業。」



有個家道中落的青年，恰巧聽到小商主的話，心想：「這個人不會無緣無故說這些話的。」於是，他撿起這隻老鼠，送給一家店鋪餵貓，因此得到一枚小錢。於是他用這枚小錢買了一點糖漿，又用一瓶水罐，盛滿一罐水。他看見一群製作花環的花匠，從樹林裡採花回來，便用勺子盛水給花匠們喝，每勺裡放入一點糖漿。花匠們喝了之後，每人送給他一束花。他賣掉這些鮮花，第二天又帶著糖漿和水罐到花圃去。這天，花匠們臨走時，把做了一半的花環送給他。他用這樣的方法，不久，就積聚了八個銅幣。





有一天，風雨交加，御花園裡滿地都是狂風吹落的枯枝散葉，園丁不知該怎麼清掃。這青年走到那裡對園丁說：「如果這些斷枝落葉全歸我，我可以將這裡打掃乾淨。」園丁同意道：「你都拿去吧！」於是這青年走到一群玩耍的兒童中間，分給他們糖果，要他們幫忙打掃。頃刻之間，他們幫他把所有的斷枝落葉撿拾一空，堆在御花園門口。這時，皇家陶工為了燒製皇家餐具，正在尋找柴火，看到御花園門口這堆柴火，就從青年手裡買下運走。這天，青年透過賣柴火，得到十六個銅幣和水罐等五樣餐具。

他現在已經有了二十四個銅幣了，接著又想出一個主意。他在離城門不遠的地方，設置了一個水



缸，供應五百個割草工的飲水。這些割草工說道：「你對我們太好了，我們能為你做點什麼呢？」

「等我需要的時候，再請你們幫忙吧！」



他四處遊蕩，結識了一個陸路商人和一個水路商人。陸路商人告訴他：「明天有個馬販子會帶五百匹馬進城來。」聽了陸路商人的話，他對割草工們說道：「今天，請你們每人給我一綑草。而且，在我的草沒有賣掉之前，你們不要賣自己的草，行嗎？」他們同意道：「行。」隨即拿出五百綑草，送到他家裡。馬販子走遍全城，找不到馬料，只得出一千銅幣買下這個青年的五百綑草。



幾天後，水路商人朋友告訴他：「有條大船進港了。」他又想出了一個主意。他花了八個銅幣，臨時雇了一輛備有侍從的車子來到港口，以他的指環印作抵押，訂下了全船貨物。然後在附近搭個帳篷，坐在裡邊，吩咐侍從道：「當商人們前來求見時，你們要通報三次。」大約有一百個波羅奈商人聽說商船抵達，紛紛前來購

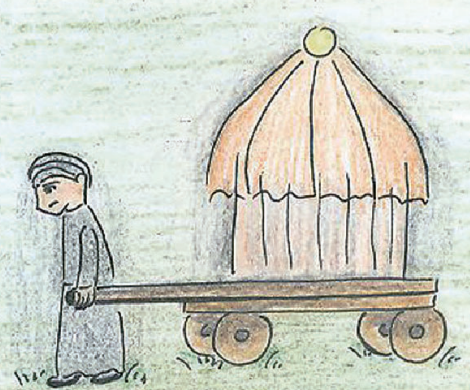



貨，但得到的回答是：「沒你們的份了，全船貨物都包給一個大商人了。」聽了這話，商人們就到青年那兒去。侍從按照事先的吩咐，通報三次，才讓商人們進入帳篷。這一百個商人每人給這青年一千個銅幣，取得船上貨物的分享權；然後每人又給他一千個銅幣，取得全部貨物的所有權。青年拿了二十萬個銅幣，回到波羅奈。

他覺得應該報答恩人，就拿了十萬個銅幣到小商主那裡。小商主問道：「兄弟，你怎麼賺到這麼多錢？」

「我遵照你說的去做，在四個月裡得到的。」

於是，他把死老鼠和別的事，從頭到尾說了一遍。小商主聽完他的敘述後，心想：「這樣的青年難得一見。」於是把自己成年的女兒嫁給他，讓他繼承全部家產。小商主死後，這青年成了這城裡的商主。



機會，是留給準備好的人。只要時常充實自己，加上懂得把握機會，生命就能因此而翻轉。

220,000 元：

[個人與團體功德主名錄：

釋中含、王子宏、王思平、白　雙、白麗華、呂蕙如、宋霈棊、李奇珍、李宥芳、周彥騰、林汝宇、林國勳、林儒慧、林靜子、施富文、洪淑娟、徐秀娥、徐　昱、高上普、高技禎、高鳳羚、張立承、張志雨、張晴晴、張鈞雯、許力仁、許少軒、許少凱、許少翔、許紫霞、許瀞心、陳鼎裕、陳東欽、陳秉宏、陳宥錡、陳淑靜、黃秋玉、黃凱珉、黃凱琳、黃彌堅、黃寶玉、葉萬豐、鄒惠茹、盧林彩蓮、戴牧淮、戴禹綺、戴極昇、顧立新、靜　言、瑞芳共修處、栓冠有限公司、維志皓企業有限公司。

闔家功德主名錄：（以下順序按照姓氏筆劃排列）

王又禾、王美文、王家君、江嘉榆、余居旺、何棰鑨、吳妮瑾、吳思佳、吳彩銀、吳惠雯、呂黃玉賢、宋佩真、周沂璇、周桂美、周雅如、林金蓉、林瓊玉、孫家英、秦雅君、袁立德、高連庸、高筱雯、高嘉淇、張惇惠、張雅茹、張夢麟、許玉貞、許沁嫻、許承鈞、許嘉玲、許聰鎮、許耀中、陳采彤、陳奎良、陳思裕、陳添旺、陳博文、陳騰為、陳錫智、陳麗琴、陳麗絲、陸誼湊、黃啟育、楊品淳、蔡絜瑜、戴秀菁、鍾佳真、鍾雅惠。]

1,235 元：奉天彩藝有限公司。

66,765 元：佛陀教育基金會。

以上共計台幣：288,000 元，恭印 1500 本

迴向：願以編排、助印、閱讀、流通此書功德迴向給一切眾生、一切天人、一切餓鬼、一切過往的親戚朋友，與現世父母師長們：願他們沒有內心的痛苦、沒有身體的病痛；願他們幸福快樂；願所有痛苦的眾生都沒有痛苦、害怕的眾生都沒有害怕、以及傷心的眾生都沒有傷心。願所有認真實踐佛陀教法的人們，都能早日證得涅槃道果，解脫一切煩惱！

雲端MP3下載

Youtube線上觀看

書籍PDF下載

佛曆 2565 年\西元 2021 年 8 月　　恭印 1500 本

本生故事精選繪本（注音版）　　CH317-07/18230

原著：巴利文大藏經
中譯：黃寶生
編輯：釋聖悔
繪圖：尹婷
校對：釋聖悔、陳騰為、徐秀娥、郭淑杏、廖婉如、王子宏
MP3 **光碟製作人**：JJ Chi（甄秀珍）
MP3 **光碟故事聲演**：JJ Chi（甄秀珍）
MP3 **錄音、剪接、效果、音樂**：高申隆（Stone）
光碟後製：JJ Chi（甄秀珍）、高申隆（Stone）

發 行 人：簡豐文
出 版 者：財團法人佛陀教育基金會
地　　址：100 台北市杭州南路一段五十五號十一樓
網　　址：http://www.budaedu.org
E-mail：budaedu@budaedu.org
電　　話：（02）2395-1198　　**傳　　眞**：（02）2391-3415
佛陀基金會行動網：m.budaedu.org
劃撥戶名：財團法人佛陀教育基金會　　**郵局劃撥帳號**：07694979
銀行名稱：台灣銀行城中分行（請於電匯或轉帳後告知本會用途）
銀行帳號：045004597503(代碼：004)

本會經書免費結緣之請取方式如下：

(一) 親臨本會三樓講堂。
(二) 利用傳真：(02)23965959
(三) 撥打電話：(02)23951198 分機：11、12、13
(四) 網　址：http://www.budaedu.org/books
(五) 寫信指定：本會法寶流通股。

為提高服務效率，請您嚴謹考量，慎選所需經書；儘量少用電話，多利用文字方式請取，並請詳寫經書名稱、冊數及收件人姓名、地址、電話、郵遞區號，以減少本會之處理時間；若大量申請，請註明用途，且避免姓名、地址等文字上書寫之錯誤。

◎本會經書，歡迎翻印 (請勿增刪)，贈送流通，功德無量。

◎本會交通 -

※ 捷運：善導寺站 5 號出口，至杭州南路右轉，過兩個紅綠燈。
※ 公車站牌：審計部站 →212、299、232、205、276、605、257、262
台北商業技術學院 →253、297、237 仁愛路二段 →253、297 開南商工 →208
仁愛路、杭州南路 (紹興街) 口 →630、270、263、621、651、37、261

行政院新聞局出版事業登記證局版臺業字第三八六九號

國家圖書館出版品預行編目(CIP)資料

本生故事精選繪本/巴利文大藏經原著；黃寶生中文原譯；釋聖悔編輯修訂；尹婷繪圖. --臺北市：財團法人佛陀教育基金會, 2021.08
面；　公分
注音版
ISBN 978-957-9414-96-8(精裝)

1.本緣部 2.繪本

221.86　　110011610