

圖說百喻故事-第四冊-2021-02-24.indd 693 2021/2/26 上午 10:06:44

圖說百喻故事-第四冊-2021-02-24.indd 694 2021/2/26 上午 10:06:45

目次 《第四冊》

71 為婦喪目 696
72 偷食生米 706
73 詐言馬死 714
74 欺貪利養 723
75 駝甕俱失 734
76 痴戀王女 744
77 妄求驢乳 756
78 徒勞往返 766
79 王子搬椅 777
80 倒灌治療 788
81 毋傷好人 798
82 野人播種 807
83 以強欺弱 816
84 月蝕打狗 825
85 婦患眼疾 836
86 急取耳環 846
87 大盜分贓 854
88 獼猴播豆 866
89 路得金鼠 876
90 平地拾金 886
91 窮難比富 894
92 小兒得糖 905
93 遺患於人 914
94 會意錯誤 924
95 枉殺雌鴿 932
96 挖目免役 942
97 自害害人 950
98 小兒殺龜 959

圖說百喻故事-第四冊-2021-02-24.indd 695 2021/2/26 上午 10:06:45

71 為婦喪目

親近善友，能使你邪惡的人生，增長善良的行為，將你帶入幸福、安樂的境域。親近惡友，能使你光明幸福的人生，步入黑暗憂苦的道路。我們接近友人還能隨便嗎？

圖說百喻故事-第四冊-2021-02-24.indd 696 2021/2/26 上午 10:06:46



從前有一位放蕩的男士，家道雖不富有，他卻娶了兩個太太，世間女人，誰沒有惱人的妒心，這位男士於此善妒的兩位妻子之間，耐心的周旋，但總不能得到兩位妻子的諒解。比方：當男士接近大太太的時候，二太太必定憤怒的當面罵他：「你這不正經的死鬼，既不要我，為什麼你要娶我做妻子？」

這位男子總是小心的陪著笑臉說：「我不是很愛你嗎？妳為什麼

意了吧！」

做兩個妻子丈夫的人，實在痛苦無邊，接近了大太



還這樣不滿意？」

「誰要你愛？」

二太太喪氣的說：

「大太太才是你喜歡的人，我要跟你這個無情的人離婚！」

「不要說得這麼嚴重好不好？」男士哀求說：「下次我專在你這邊，妳應該滿

圖說百喻故事-第四冊-2021-02-24.indd 698 2021/2/26 上午 10:06:50

太，會失去了小太太的歡心；接近小太太，又失去了大太太的好感。現在這個男士接近小太太了，大太太便在吃飯的時候，憤怒的指著他罵道：「你這忘恩負義的東西，你既然不喜歡接近我，為什麼當初要那樣死命的追求我？你跪在我的面前要我嫁給你，難道你忘掉了嗎？」

「太太，我不是跟妳很好嗎？妳何必生氣？」

「你這不要臉的東西，有了新的，就忘掉舊的。」

「我幾時忘掉妳的？」丈夫急得只是懇求的說：「妳不要再吵了好嗎？以後，我就在妳的身邊吧！」

當丈夫剛住到大太太的身邊時，小太太又震怒了，而且不客氣的當著大太太罵道：「你這反覆無常的死鬼，你說下次專跟我在一起，曾幾何時，現在你又變心了。」

圖說百喻故事-第四冊-2021-02-24.indd 699 2021/2/26 上午 10:06:50



大太太見丈夫坐著讓小太太發威，心裡也極為憤怒，於是刻薄的罵道：「你這沒有用的東西，寧願挨人家當面侮辱，哼都不哼一聲，可見你是多麼怕這個蕩

圖說百喻故事-第四冊-2021-02-24.indd 700 2021/2/26 上午 10:06:51

婦了。」

這位可憐的男士，過去本是位勇敢的將軍，他有辦法統領上萬的軍隊，卻沒有辦法統御兩個老婆。這不是很可笑的事嗎？

大太太和小太太開始正面爭風吃醋了，做丈夫的夾在中間，不管勸誰，都得不到好下場，丈夫實在被她們鬧得忍受不住了，便問她們說：「妳們的意思究竟要怎麼做？」

小太太尖刻的罵道：「我要你永遠地與那個不要臉的潑辣貨分開！」

大太太也不客氣的罵道：「除非你與那個臭爛的狐狸精離婚；否則，我們沒有安樂的太平之日。」

圖說百喻故事-第四冊-2021-02-24.indd 701 2021/2/26 上午 10:06:51

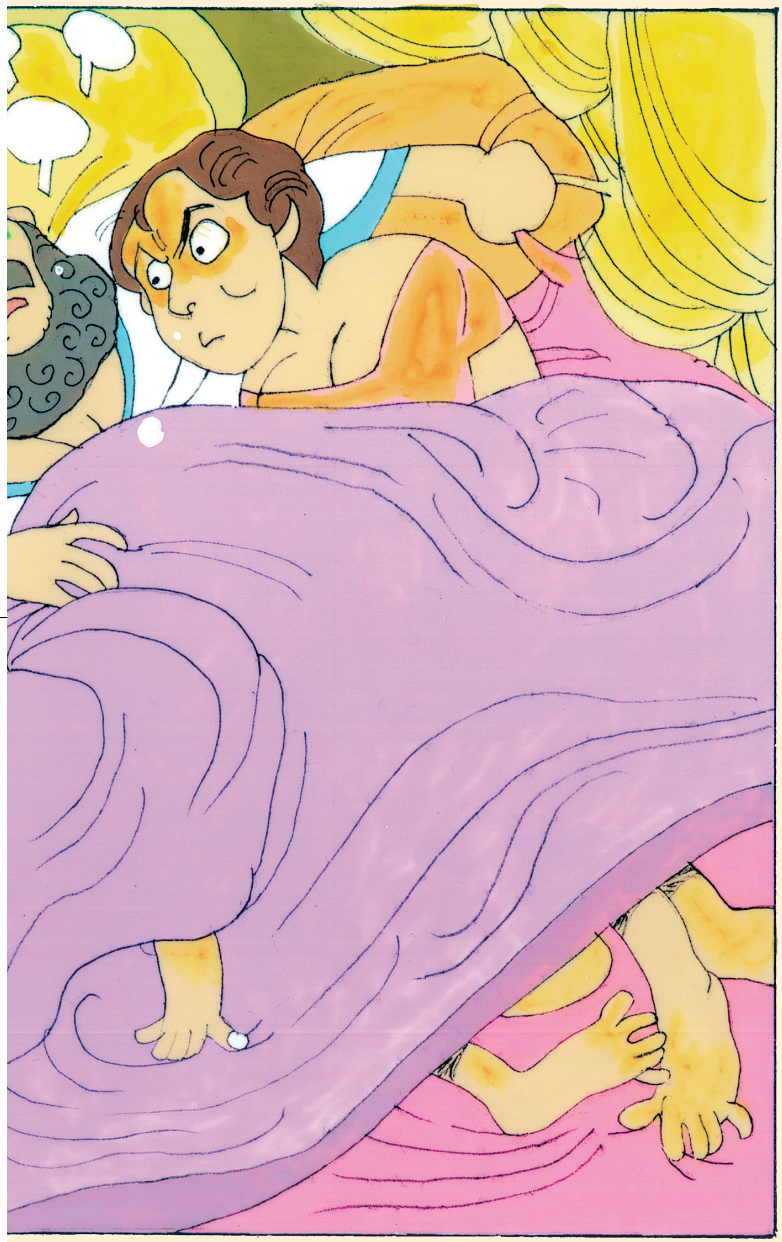

「這樣好嗎？」這位丈夫實在沒有辦法了，只好向兩位太太折衷的求饒說：「我既不能完全照妳們兩個人的意思做，我也不能完全的使妳們兩位失望。以後，每晚我就仰臥在妳們兩個人的中間，大太太在我右邊，小太太在我左邊，我保證自己站在中立的立場，不倒向任何一邊，這樣，妳們應該滿意了吧？」

圖說百喻故事-第四冊-2021-02-24.indd 702 2021/2/26 上午 10:06:52



「你仰臥在我們的中間，除非整夜的不動。」兩個太太一致的贊成說：「你能做到這樣，我們也不想再說什麼了。」

「妳們放心，我決定遵守這個協定。」丈夫堅決的向兩位太太保證。

這位男士真的遵守了這個約法，整夜的仰臥在她們倆

圖說百喻故事-第四冊-2021-02-24.indd 703 2021/2/26 上午 10:06:52

的中間，一動也不動的睡到天明，但不幸得很，沒有多久，夜裡天落大雨，他們的臥室屋頂又漏了，漏下大量的雨水和泥沙，都掉在男士的眼中，因為有約在前，這位呆板愚笨的男士又不敢動。結果，一夜下來，雙目失明，世間有誰會像這樣愚蠢的人呢？



圖說百喻故事-第四冊-2021-02-24.indd 704 2021/2/26 上午 10:06:54

凡夫之人，親近惡友，接近邪師，結果，喪失慧目，這不像愚迷男士的行為嗎？



圖說百喻故事-第四冊-2021-02-24.indd 705 2021/2/26 上午 10:06:56

72 偷食生米

若欲人不知，除非己莫為。覆藏只是一時僥倖的欺瞞，紙哪能永遠地包住火呢？

人是最奇怪的動物，凡是榮耀體面的事情，都喜歡加油添醬的說給人聽；若是自己的醜處，縱不願覆藏心底，也會為自己辯護減輕醜陋的報導。

做小偷的人，只要沒有被人家看到，一百次都會說自己是冤枉的，當人贓並獲的時候，他也只好認命了。



圖說百喻故事-第四冊-2021-02-24.indd 706 2021/2/26 上午 10:06:57

從前有一對年輕的夫婦，妻子打算回到娘家渡假，也邀請丈夫同行，妻子十分小心的叮嚀丈夫說：「夫君，這一次到我娘家省親，我邀你去做伴，只是你做人的風度令我擔心，因為上次你同我去，行為表現得是那麼魯莽。這一次我希望你見人要有禮貌，做錯了事情，要有羞慚的意思，你同意嗎？」

「妳放心吧，以前我跟妳去是一時大意，才暴露了一些粗魯的行為。這一次我跟妳去，一定謹慎小心，不會再表現出沒有禮貌的粗野動作了。」

丈夫對妻子如此堅定的承



圖說百喻故事-第四冊-2021-02-24.indd 707 2021/2/26 上午 10:06:58



諾；而妻子見到丈夫如此乖巧聽話，心裡也著實感到高興。於是將藏在心底很久的問題，故意平淡的問道：「夫君，人家常說你偷吃生米，我總不相信，因為生米又不是每個孩子都歡喜的糖果，糖果縱然孩子歡喜，但你已是大人，況乎偷吃生米，我想你不會有這件事吧！」

「哪有這件事？」丈夫有點不高興的樣子，他心裡想，妻子怎麼知道這件事，於是他警告妻子說：「妳不可

圖說百喻故事-第四冊-2021-02-24.indd 708 2021/2/26 上午 10:07:00

聽人亂說呀！」

「我不過提一提，」妻子很和婉的說：「沒有這件事不是很好嗎？」

妻子到娘家作客，是非常隨便的事情，但因丈夫的行為粗魯，要帶丈夫一同去，事情就不能沒有一番叮嚀了，這大概是為了顧全體面吧！

丈夫到妻子的娘家，東看看西走走，自己倒也感到生活的輕鬆愉快；但不久他發現到岳家有一個舂米的米房，他沒有改掉以前的壞習氣，當妻子不在身邊的時候，自己便偷偷地走進了米房，握了一把生米，急急忙忙的納入口中，哪知道一把生米，塞滿了嘴巴，舌頭失去了撥動作用，米一時不能嚥下肚，恰好他的妻子來和他講話，他苦惱得

圖說百喻故事-第四冊-2021-02-24.indd 709 2021/2/26 上午 10:07:00

說不出話來，特別是妻子臨來時，問他喜歡偷吃生米的事情，被他滿口否認掉，現在他口裡塞滿了生米，既嚥不下去，又不好意思當妻子的面吐出來。

他此刻實在感到無比的焦急，也感到無比羞愧！



「你為什麼不講話？」妻子懷疑的逼著他問：「你口腔有毛病了嗎？你看！你的兩腮已經腫了。」

圖說百喻故事-第四冊-2021-02-24.indd 710 2021/2/26 上午 10:07:01

妻子見丈夫仍不言語，便用手摸摸丈夫的兩腮，發現到丈夫的腮又腫又硬，妻子立刻帶丈夫去見岳父說：「爸爸，你的女婿才來不久，不知為什麼，忽然患了口腫的病，現在已不能言語，爸爸，替他找個醫生吧！」

妻子緊靠著丈夫的身邊，丈夫一點逃避的辦法都沒有，心裡只是暗暗地叫苦：「這怎麼辦？事情揭穿了，不是要被人家笑死嗎？」

醫生來了，醫生看看病人的患處說：「此是一種很嚴重的病症，如不趁早醫治，將有生命的危險！」

「大夫，我的丈夫本來是個好好的人，不知怎的得了這個口腫的病，若是嚴重，請大夫快點為他醫治吧。」

妻子憂急萬分的求醫生趕快醫治，生怕丈夫有什麼不

圖說百喻故事-第四冊-2021-02-24.indd 711 2021/2/26 上午 10:07:01



來口裡塞滿了生米，醫生平靜的說：「硬得像米粒一樣的東西，都是劇毒的細菌，嘴裡生了這樣毒菌，不紅而腫，是非常危險的，現在菌毒都已流出，妳可放心了。」

幸的變化！

「你們現在為我拿把刀來，」醫生向左右的人吩咐，並對他憂急的妻子說：「只要將口抉開，流出了毒素，就沒有事了。」

刀來了，醫生用刀剖開了病人的口腮，原

圖說百喻故事-第四冊-2021-02-24.indd 712 2021/2/26 上午 10:07:06

世間犯罪的人，不也這樣嗎，覆藏己罪，不欲人知，自己痛苦無邊；可是最後還是被人知道了，這不像偷吃生米的人一樣嗎？



圖說百喻故事-第四冊-2021-02-24.indd 713 2021/2/26 上午 10:07:09

73 詐言馬死

一個跛子，騎在馬背上，誰能看出跛子的形狀來？人家還以為他是健美的英姿哩！

瞎子坐著打盹，誰能看出他打盹的痕跡？

濫竽充數的故事，雖說極近滑稽，但世間也不能說沒有這樣的事，只要你留心，就會到處碰到這些滑稽的人物。

在黑暗的晚上打仗，若有戰士膽小得發抖，誰又會看到呢？



圖說百喻故事-第四冊-2021-02-24.indd 714 2021/2/26 上午 10:07:09

從前有一位愛騎馬的騎士，從表面看，他那副雄赳赳的樣子，很像一位無敵不克的勇士，引起全村人的側目。村莊主人，特別將這位英勇的騎士請到家裡，十分禮貌的問他：「最近聽說有盜賊在我們村莊附近的綠林之中活動，你是我們村裡最勇武的騎士，你願與盜賊作戰，解決我們全村的威脅嗎？」



「談不上解救全村人的威脅，但與盜賊作戰，是我最

圖說百喻故事-第四冊-2021-02-24.indd 715 2021/2/26 上午 10:07:10

喜歡的事情，為什麼不願呢？」騎士甚為豪爽的說出自己的意願。

「你若能為全村解除了盜匪之害，便是我們村上最值得尊敬的英雄了。」

村主一方面稱讚鼓勵他，一方面又如此的問他：「事情越早處理越好，遲了恐有不測的禍患，你打算什麼時候去和盜匪作戰呢？」

「如果今晚天氣好，我就在天黑時，領導本村的青年出發。」

騎士像很有把握的說：「土匪白天是找不到的，只有在晚上，當他們出來搶劫的時候，我們趁機攔住他們的去路，就能殺得他們人仰馬翻，膽破心裂了！」

圖說百喻故事-第四冊-2021-02-24.indd 716 2021/2/26 上午 10:07:10

這真是騎士的壯語，令村主對他大大地讚歎一番，村主認為他有超人的見識，有超人的英勇，絕不是一個平庸的人可比的。

夕陽西下，黑夜來臨，正是魔鬼盜賊猖狂的時候，騎士騎了一匹黑色的駿馬，佩上刀箭，他統領了村中的青年騎兵，英勇無比的出發了。

說來真也湊巧，騎士居然真正碰上了盜



圖說百喻故事-第四冊-2021-02-24.indd 717 2021/2/26 上午 10:07:12

匪，騎士於此關頭，實在也想做一個萬人欽佩的英雄，無奈他像一隻狗熊，一碰上了盜匪，自己已恐怖得不知如何是好，哪裡還有勇氣上陣擊賊的雄心？但土匪已衝殺過來，不由得你不抵抗，他只有拼命的大聲叫道：「我們勇敢的向前衝呀！現在正是我們殺土匪的時候，衝呀！我們要殺光了他們才回去！」

他如此大聲的吼叫，的確，鼓起了青年騎士們的勇氣，但他自己已嚇得魂不附體的從馬上栽了下去，他倒在戰死的亂屍之中，用死人身上的血，塗在自己的臉上，塗在自己的身上，倒在死人堆中裝死，倒是他手下的青年騎士，跟土匪大大地打了一仗，盜匪兇猛的衝殺過來，這些年輕的騎士也拼命的衝殺過去，盜匪看到前面亂馬奔騰，

圖說百喻故事-第四冊-2021-02-24.indd 718 2021/2/26 上午 10:07:12

在黑暗的夜裡，實在也使他們心驚肉跳，他們互相猛烈的撕殺一陣，誰也不敢再戀戰了，青年且戰且退的逃了，而盜匪也在亂陣中退回了綠林。

戰鬥的夜安靜下來。

那位誇口英勇的騎士，從死人堆裡爬出來，好在是在黑暗的夜裡，沒有人看到他怕死裝死的情景，現在他好像又勇敢了，他看到自己坐騎的馬早已不知去向；而他率



圖說百喻故事-第四冊-2021-02-24.indd 719 2021/2/26 上午 10:07:13

領的青年們也不知退往何處？他現在只好孤孤單單的回家，但他為了表示自己英勇，便截斷了一條戰場上死去的馬尾，在他認為這是個英勇的標誌。

當他回到自己的村莊時，那些同去沒有戰死的青年，此刻都來到他面前說：「夜裡對盜匪作戰，我們最後都被兇猛的盜賊衝散，我們雖殺死了很多盜匪，但我們也損失了很多弟兄，夜晚黑暗的戰場，是多麼恐怖呀！」

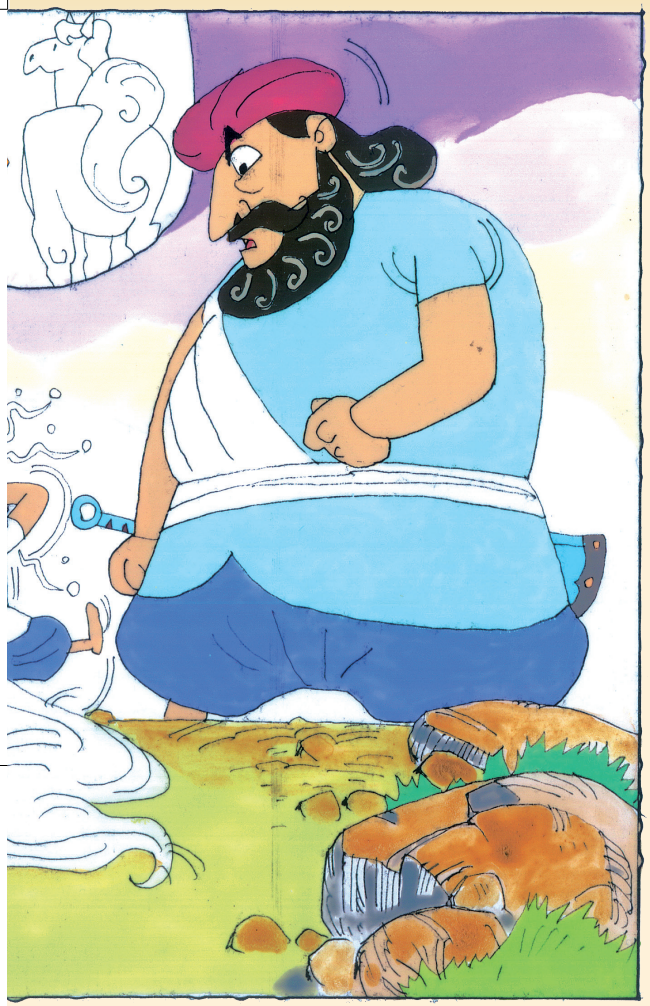

「你們不必講了，」那個自稱英勇的騎士說：「最後你們都逃了，我只

圖說百喻故事-第四冊-2021-02-24.indd 720 2021/2/26 上午 10:07:14



好一人奮勇的追殺盜賊，盜賊用箭射死我心愛的馬，我不能再追了，只好將我心愛的馬尾巴帶回來，不信請你們看！」

這位自裝英勇的騎士，將馬尾拿出來，丟在那青年騎士的面前，其中有個青年奇異的問道：「你出發的時候，騎的是一頭黑色的駿馬，為什麼你拿回來一條白色的馬尾呢？」

這位騎士不再講話了，他誇大自己的戰功，自然也立刻被人識破。

圖說百喻故事-第四冊-2021-02-24.indd 721 2021/2/26 上午 10:07:15

妄自稱善，而暗地作惡的人，不和這個欺人的騎士一樣嗎？



圖說百喻故事-第四冊-2021-02-24.indd 722 2021/2/26 上午 10:07:17

74 欺貪利養

誠實的人，像在一條寬廣的大道上；欺騙人的人，像走在一條狹隘彎曲的小徑。在大道上走永遠是安全的。上面沒有刺腳的石子，沒有傷人的毒蛇；但在狹隘的小徑上走，就不是正人君子的行為了。人為什麼要走欺騙人的小徑呢？



圖說百喻故事-第四冊-2021-02-24.indd 723 2021/2/26 上午 10:07:19

在很久以前，印度有個信奉婆羅門教的國王，他經常看到許多婆羅門，在國家的都城大道，東走西走；而身上的衣著破爛，形體垢穢，實在看不出他們有高貴的婆羅門的風範，以他們行為的表現，反而倒像卑賤的賤族哩！因此，國王召集群臣，對婆羅門的身形垢穢，欲加禁止，國王便向所有與會的大臣說：「諸位都是幫助我治理國家的賢臣，而國家以民為主，現在我們國中的婆羅門，諸位應該到處都看到吧？他們的行為表現，諸位覺得怎樣？」

「我們的都城大道，到處都有他們的蹤跡。」大臣們一致的評論說：「婆羅門的日常生活行為，好像太散漫了些，不知大王以為如何？」

「你們除了看出他們的散漫，還看出什麼嗎？」

圖說百喻故事-第四冊-2021-02-24.indd 724 2021/2/26 上午 10:07:19

「我們另外還有一個感覺，就是婆羅門本是崇高清淨的宗教師，但他們外現的形體，好像一點也不清淨，一點也沒有高尚的樣子，不知大王以為怎樣？」

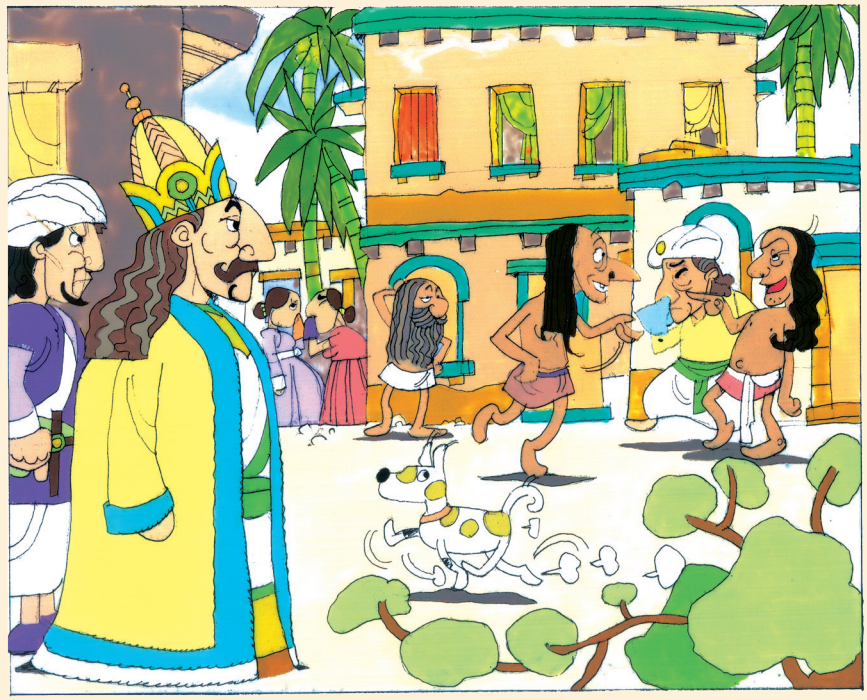

「我也覺得這樣。」國王跟著提出改革婆羅門的意見問道：

「婆羅門不但心要清淨，外現的身相亦應清淨，諸位看要怎樣改革他們垢穢的外形呢？」

「我們認為最好的辦法是：常換衣服，常

圖說百喻故事-第四冊-2021-02-24.indd 725 2021/2/26 上午 10:07:20



沐浴，保持外形的潔淨。」

「很好！」

國王覺得大臣們的建議很中肯，便計劃照著他們的建議執行，但國王忽然問道：「諸位的建議很好，我們為了執行的順利，就應

圖說百喻故事-第四冊-2021-02-24.indd 726 2021/2/26 上午 10:07:21

該有個防止的方法，比方：他們外現身相，若不整潔，那要怎樣？」

大臣們一個一個的閉上眼睛，用心沈思了一會，有的說：「若在街坊看到身不清淨的婆羅門，就重重地罰款。」

也有大臣建議：「若他們不遵守大王的意思，最好罰他不吃飯。」

但其中有位大臣說：「在我的意思，若婆羅門身不清潔，就罰他們為國家服務勞苦的賤役。」

這個建議，被國王接受了。

婆羅門是最高尚清淨的種族；為了保持這個高尚的風範，國王特別訂立了一條法律；凡是婆羅門，不但在大小便後，要嚴格的清洗乾淨，即使平常也要時時沐浴，保持

圖說百喻故事-第四冊-2021-02-24.indd 727 2021/2/26 上午 10:07:21

身體的清潔；否則，要為國家服務勞苦的賤役。

這是國王對婆羅門生活衛生的嚴格管制。

「國王真是莫名其妙，居然為了芝麻小事，管到我們的頭上來。」

婆羅門甲私底下很不高興的發牢騷。

「不過，我們生活行為過分的不衛生，也不是正常的現象，」婆羅門乙公平的自我檢討，公平的如此自我批評，這多少已看出了自己團體裡的問題。

「我們大小便後的清洗，國王怎能監督呢？」婆羅門甲依然不高興的說：「我們保持身體的清潔，那應該是我們自己的事，國王不能管理國家大事，而注意人民的身體潔淨，這未免小題大做了！」

圖說百喻故事-第四冊-2021-02-24.indd 728 2021/2/26 上午 10:07:21

「這叫做從小處著眼，所謂見微知著，大概就是這個道理了，國王立法有什麼不對呢？」

婆羅門乙也像有意無意同情國王的主張。

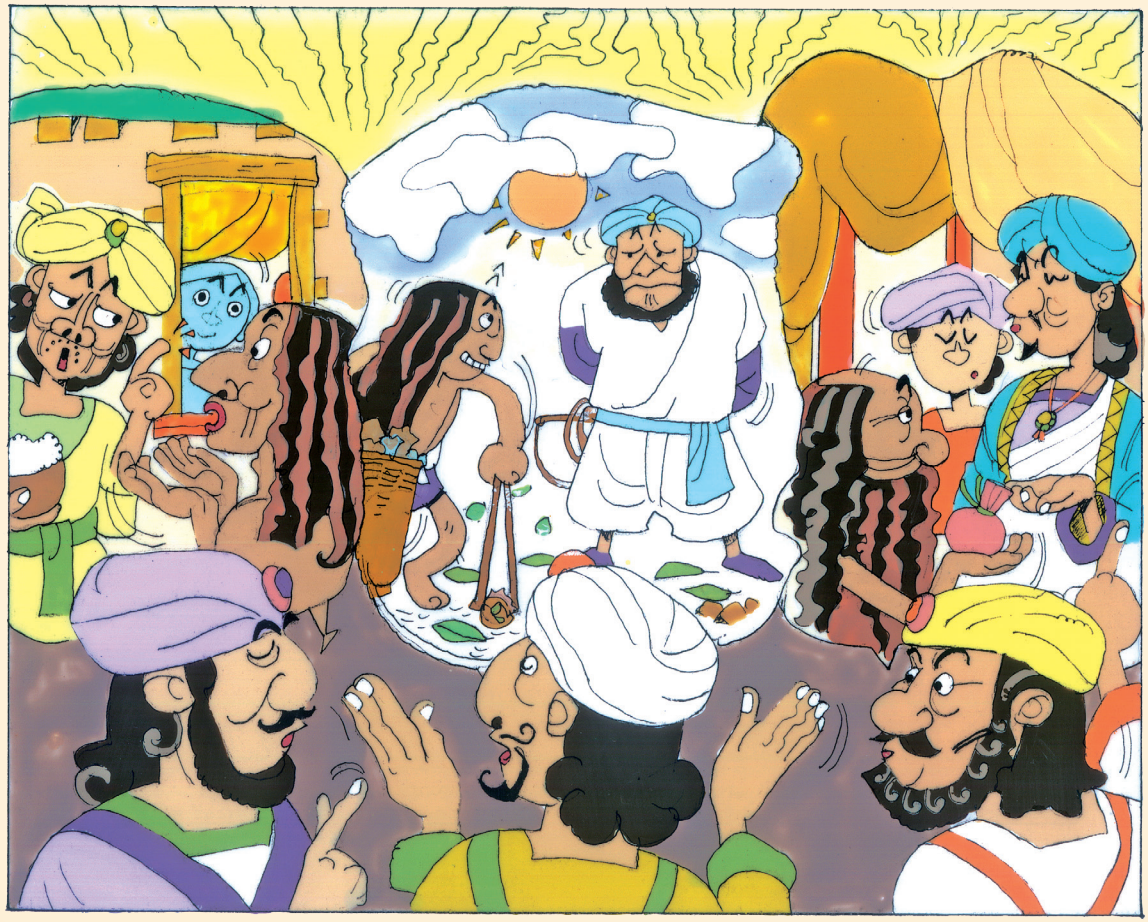

圖說百喻故事-第四冊-2021-02-24.indd 729 2021/2/26 上午 10:07:23



「管他的，我們大小便後不去洗澡，難道國王會脫掉我們的褲子檢查嗎？平常我們不洗澡，誰又來檢驗我們的身體？」

婆羅門

圖說百喻故事-第四冊-2021-02-24.indd 730 2021/2/26 上午 10:07:24

甲對國王訂立的法則，始終認為沒有意義，抱著一種抗拒的心理，敵視國王的立法，他們忘掉宗教清潔高尚的本意。

果然，很多婆羅門為了適應這條法律，做了一些表面的手法，只要瞞過國王的耳目，他們就不會為國家服務辛勞的苦役了。

從國王立法的時候起，許多婆羅門像煞有介事的提著淨身的沐盆在街上走，表現出他們時時清淨身體的樣子。若有人供養他們沐浴的淨水，等著看不到人的時候，便將沐盆裡的水完全倒了，還不高興的說：「我們不洗浴，你國王能檢查我們每個人的身體嗎？豈有此理！」

實在沒有一個婆羅門是遵守國王意思的，他們表面上

圖說百喻故事-第四冊-2021-02-24.indd 731 2021/2/26 上午 10:07:24

用虛偽欺人的方法，不但避免了國家的勞役，還可獲得日常生活的供養哩！



圖說百喻故事-第四冊-2021-02-24.indd 732 2021/2/26 上午 10:07:25

有些捨俗學道的佛弟子們，在人的前面故現威儀，妄示修行，騙世利養，這不就像婆羅門欺騙國王的行為一樣嗎？



圖說百喻故事-第四冊-2021-02-24.indd 733 2021/2/26 上午 10:07:26

75 駝甕俱失

世人，總是著眼在自己的利益，打自己的如意算盤，到頭來，往往使自己喪失了更大的好處。

像三國時孫權與周瑜設計殺劉備，用婚姻的圈套引誘他，誰知道強中還有強中手，將計就計，結果，使他陪了夫人又折兵，這才真倒霉哩！



圖說百喻故事-第四冊-2021-02-24.indd 734 2021/2/26 上午 10:07:26

從前有個普通的鄉下人，他養了一頭駱駝，他對駱駝非常小心的照顧，最初他以青草做牠的食料，但後來他覺得駱駝太勞苦了，應該給予穀子做牠的食糧，他常拍拍駱駝的頭說：



「你是我最好的伙伴，人類的行為太欺詐狡猾，只有你永遠都是這樣的忠實，怎能叫我不愛你呢？」

圖說百喻故事-第四冊-2021-02-24.indd 735 2021/2/26 上午 10:07:28

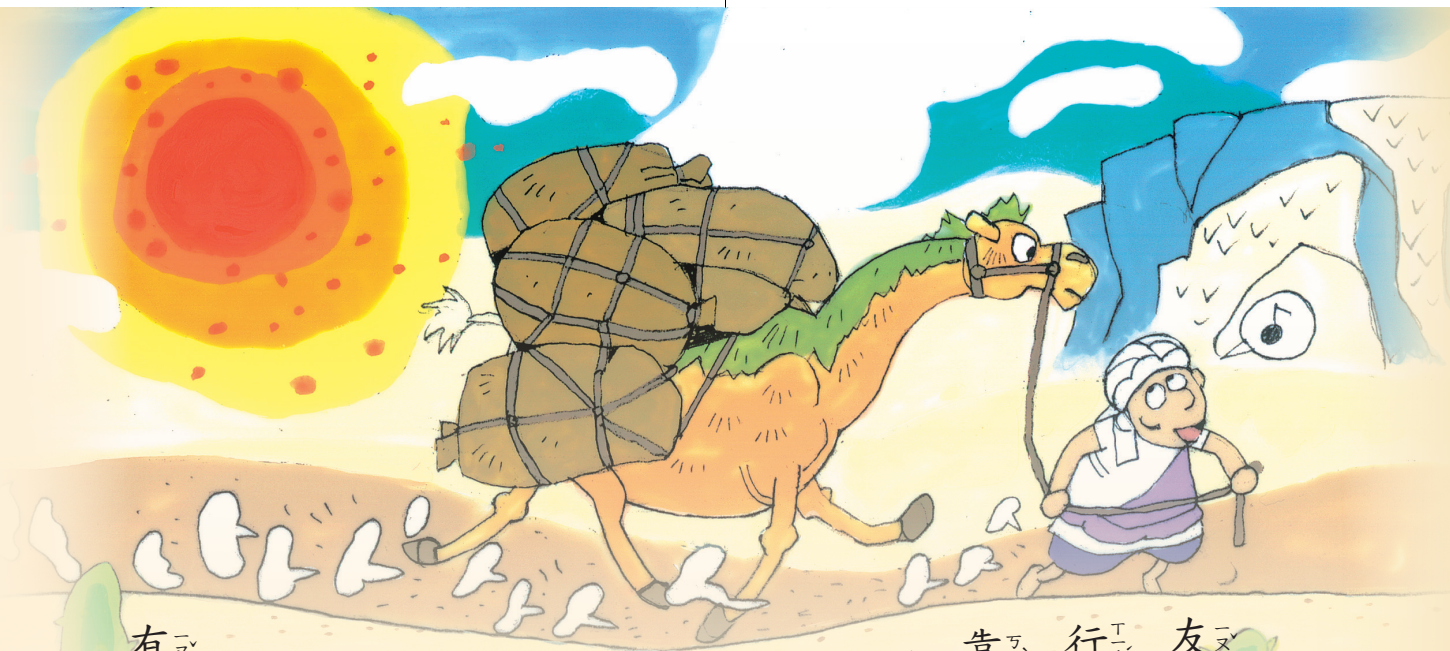

的確，駱駝是人類最好的忠實朋友，牠為人類辛勤的服務，牠服務的行為，堅忍耐苦，是那樣的穩當可靠，我們人如果有駱駝堅忍不拔的精神，那不管做什麼，總會有成功的機會。

有時候這位鄉下人，用駱駝到很遠的地方馱大豆，但牠在路上一直踏著穩健的步伐向前走，不吃東西不喝水，能夠一走就是半天。

「你有一頭駱駝，實在就像擁有幾位最好的勤勞的工人呀！」鄰居

圖說百喻故事-第四冊-2021-02-24.indd 736 2021/2/26 上午 10:07:30

們對這位鄉下人十分羨慕的說：「你真是幸福的人！」

「的確，駱駝是我最好的朋友，也是我最好的忠僕，我有很多笨重得難以處理的事情，有牠跟著走就很輕便的辦了。」這位鄉下人，也很滿意的告訴鄰居說：「到了秋天收穫穀子的時候，駱駝背上馱的穀子，比好幾個力壯的大漢還多，有時，商人們租借我的駱駝，運載笨重的貨物，穿過了叢林，經過了沙漠，——可見牠是多麼地有耐心、有力量，有牠，我確實感到無比的幸運！」

「請問你，一般人飼養駱駝，都是餵以青草，你是不是也用草做駱駝的食料？」

鄰居們由於羨慕，也做起養駱駝的夢來，在他們還沒有飼養駱駝時，先弄清楚怎樣飼養駱駝的方法。

圖說百喻故事-第四冊-2021-02-24.indd 737 2021/2/26 上午 10:07:31

活了我。」



「對的，」養駱駝的主人說：「最初我也以草餵養駱駝，但我總覺得有點愧心，因為牠，辛勤的為我做工，可以說，牠忠實辛勤的工作代價，已能養

圖說百喻故事-第四冊-2021-02-24.indd 738 2021/2/26 上午 10:07:33

「平常我吃的是大米，我又怎能叫牠吃草呢？因此，我便以豆穀做牠的食糧了。」

這位駱駝主人既是用貴重的豆穀做駱駝的飼料，豆穀不比平常的草，草可以隨便的放在地上，讓駱駝隨意的取食，但豆穀總不能隨便的放在地上呀！因此，他便用小口大肚的甕來盛豆穀，他認為這只甕是祖傳的寶物，而駱駝又是他最心愛的伙伴，現在以寶甕做心愛的駱駝的食器，是一項非常配稱的措施，於是他讓駱駝的頭伸入甕中取食，事情就發生在這裡，當駱駝的頭進入甕中取食時，就再也拿不出來了，這個鄉下人很著急的說：「這怎麼辦？誰能拿出駱駝的頭呢？」

正好有個高年老人經過了這個地方，看了這件事情，

圖說百喻故事-第四冊-2021-02-24.indd 739 2021/2/26 上午 10:07:33

他非常誠懇的安慰他說：「你不必如此憂急，我有辦法為你拿出駱駝的頭。」

「那太好了。」這鄉下人很是感激的說：「我很感激你老人家，但究竟用什麼方法，才能拿出駱駝的頭？」

「你就拿一把刀，斬下駱駝的頭，再打破甕，駱駝的頭，不就出來了嗎？」

這位過路的老人，如此簡單的建議，而這位鄉下人，認為老人的話很對，於是高興的說道：「這是一個好主意，我以為拿不出駱駝的頭了，現在能夠拿出來，我為什麼還愁呢？」

他又想：「將駱駝的頭拿出來，不是要打破甕嗎？但甕能算什麼？只要能夠拿出駱駝的頭就好了。」

圖說百喻故事-第四冊-2021-02-24.indd 740 2021/2/26 上午 10:07:34



圖說百喻故事-第四冊-2021-02-24.indd 741 2021/2/26 上午 10:07:35



於是他接受了老人的意見，拿了一把鋒利的刀，先斬斷了駱駝的頭，再打破了甕。自以為是非常成功了，但他卻忘掉了他心愛的駱駝，他也忘掉了祖傳的寶甕。

圖說百喻故事-第四冊-2021-02-24.indd 742 2021/2/26 上午 10:07:36

駱駝譬如無上佛果，祖傳的寶甕，喻如佛陀的淨戒，現在這個捨俗學道的人，為了貪取世間的五欲之樂，結果，破壞了淨戒，喪失了無上的佛果，此不像殺死了駱駝打破了甕的愚人嗎？



圖說百喻故事-第四冊-2021-02-24.indd 743 2021/2/26 上午 10:07:36

76 痴戀王女

純潔的戀愛世界裡，看不到貴賤的現象；但現實的世間，卻有貧富高低的分野。但誰又能離開了現實？

小草和大樹，你不能等量齊觀；貴族與平民，又怎能視為一體？



圖說百喻故事-第四冊-2021-02-24.indd 744 2021/2/26 上午 10:07:36



從前有一位青年，住於樸實的鄉村，辛勤耕種自己的田地，他對辛勤耕種的生活，感到十分的滿意，他很喜歡看到自己耕耘的成果。

在耕種的季節，他常常坐在田邊看自己手插的秧苗，當他看到初插的秧苗，慢慢地枯黃時，他心裡便感到無限地焦慮。不過，他跟著又非常樂觀的想：「一個人進入了新的環境，不能立刻的適應水土，更不能一下子就能適應人情風俗；

圖說百喻故事-第四冊-2021-02-24.indd 745 2021/2/26 上午 10:07:38

秧苗插入了新的土地，又怎能適應呢？但過些時日自然的就會恢復新生的狀態。」

這是絕對的事實，你看一株花，從這隻盆移到另一隻盆，就需一個多月才能恢復它的生機，新插下去的秧苗怎能不這樣呢？當他看到秧苗由萎黃轉成了青綠時，他又得意忘形的自語說：「看呀！青綠的秧苗，不像一首美妙而活的詩嗎？」

農人們將秧苗辛勞的插進了泥土，田裡就要保持一定的水份，有時候碰到很多天不落雨，這位青年會非常勤快的將河裡的水引來灌溉田地。他在引水的時候，常常低首自語：「秧苗缺乏了水份，就等於我們人缺乏了生存的食物；人若沒有充份的飲食供應，將會慢慢地瘦弱，到最

圖說百喻故事-第四冊-2021-02-24.indd 746 2021/2/26 上午 10:07:38

後便因饑餓而走向死亡；任何生物，都不能少掉食物的滋養，田裡秧苗又怎能例外呢？」

他在樸實的鄉村裡，過著無限安樂的生活，誰能了解鄉村泥土的芬芳？

那應該是一項很重要的事情，這位鄉村樸實純厚的青年，因為要探訪多年不見的親友，偶爾走進了熱鬧繁華的都市。都市的熱鬧，並沒有吸引住他的注意力；但當他經過皇宮的時候，卻遇上了國王的公主。公主的容顏太美了，長得白淨端嚴無比，鄉村裡面哪會有這樣美貌的少女呢？因此，他回到鄉村後，並未忘掉都市皇家的公主。

在他沒有見到皇家公主的時候，只覺得田園的芬芳，才能使他感到無比的愉悅，如今見到了如花似玉的公主，

圖說百喻故事-第四冊-2021-02-24.indd 747 2021/2/26 上午 10:07:39

便忘掉了田園的喜愛，整天整夜的一心一意的想念公主了。

現在這位純潔素樸的青年，做起愛情的美夢來了。

在愛情的夢裡，沒有貴賤高低的現象，所以，他沒有想到公主的尊貴，也沒有想到自己出身的卑微，他只心心念念的想見美麗的公主。

「哈哈，那不是美麗的公主嗎？」



圖說百喻故事-第四冊-2021-02-24.indd 748 2021/2/26 上午 10:07:41

他白天躺在床上，癡情的想念，他看到牆壁上的漫畫，便指著漫畫瘋狂的大笑大叫起來，有時他也莫名其妙無端的哭泣。

「一個好端端的青年，去了一次都城，回家便得了這樣癡迷瘋狂的病，真可惜啊！」

「聽說他看到國王的公主，被公主的美貌迷住了，現在他是患上嚴重的相思病啦。」

「尊貴的公主，哪會嫁給一個貧苦的農夫做妻子？他沒有想想自己的身份？」

「人在愛情的夢裡，是沒有貴賤的呀，現在他正在癡情的單戀著尊貴的公主，哪裡還會想到自己是貧苦的農人？」

圖說百喻故事-第四冊-2021-02-24.indd 749 2021/2/26 上午 10:07:41

這些平常相識青年的鄰居們，聽說青年迷戀公主的事情。而得了這樣瘋狂的相思病，大家聚在一起七嘴八舌的說長道短。

關心青年的親友們，見到青年如此癡癡迷迷，瘋瘋顛顛，心裡著實的為他憂愁。特別是青年的容顏，一天一天的瘦黃，一天一天的憔悴，更是心痛不已！

「你從都市回來，早就應該把它忘掉了，為什麼要想都市裡的事情呢？」許多來看他的親友，關懷的問他：「你知道嗎？你的身體已經一天一天的瘦弱下去，你應該要珍惜你的身體呀！」

「我知道我會如此的，誰也不能阻止我的想念！」青年坦誠的對來探視他的親友說。

圖說百喻故事-第四冊-2021-02-24.indd 750 2021/2/26 上午 10:07:41

「你想念什麼呢？」有些親友不知道事情的究竟，如此關懷的問他。

「哈哈，我是想念國王的女兒呀，誰能將我真誠的想念，告訴美麗的公主呢？唉，我想念得太痛苦了，我真傷心呀！」

青年的話是非常清楚的。可是說到最後，便傷心的哭泣起來，哭了一陣又說：

「公主是非常美麗的呀！我希望與公主在一起，永遠地與公主在一起。但我知道不能實現我的希望，可是我怎能不想念公主呢？」





親友們見到如此情形，大家商量，如何拯救這位癡戀的青年。其中有位親友說：「我們沒有別的辦法，只有暫時的告訴他，我們決定派人前往皇家通好，使他想念的心稍微安定下來，便能達到我們拯救他的目的了。」

大家認為這是個很好的方法，再走到青年的床邊，堅定告訴他說：「現在我們已派人去見國王，懇求國王的公主跟你在一起，永遠地跟你在一起，完成你的希望，我們一定為你辦到這件事。」

圖說百喻故事-第四冊-2021-02-24.indd 752 2021/2/26 上午 10:07:44

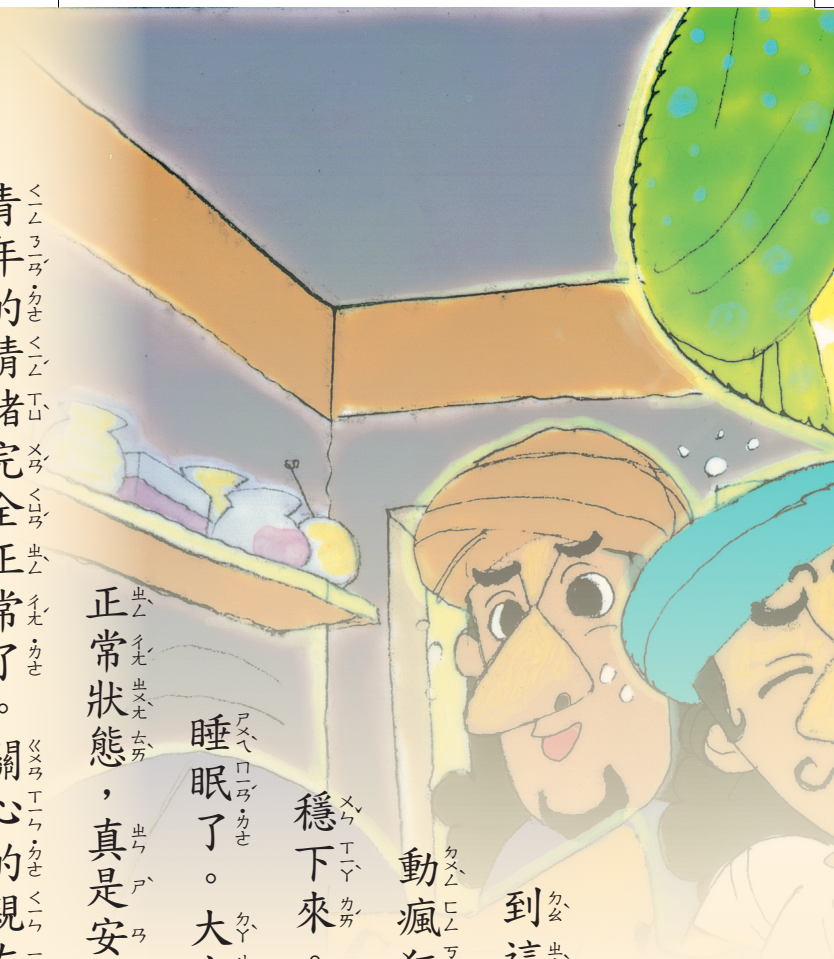

果然有效，青年聽到這樣堅決的表示，激動瘋狂的情緒，慢慢地平穩下來。不久，便能安靜的睡眠了。大家看青年已逐漸恢復正常狀態，真是安慰非常。過了兩天，青年的情緒完全正常了。關心的親友們，又一致的對他說：「我們派去的人已經回來，已將你想念公主的情意傳去，還替你至誠的懇求國王，只是公主說，要你保重身體，再過幾年就會跟你結婚。暫時還不能見面，因為公主還要讀書。」

青年聽到如此消息，真感到無比的歡慰，立刻從床

圖說百喻故事-第四冊-2021-02-24.indd 753 2021/2/26 上午 10:07:45

上跳起來。

興奮的說：

「現在雖然不能見面，但將來會永遠地在一起。我還有什麼要求呢？」



圖說百喻故事-第四冊-2021-02-24.indd 754 2021/2/26 上午 10:07:46

炎熱的夏季，才是種稻的季節，若將稻種在寒冷的冬天播入泥土，而希望將來得到收穫，那不是妄想嗎？自己沒有修布施的功德，而想將來得到富貴的福報，這真像貧苦的農夫，希望和尊貴的公主結婚一樣妄想哩！



圖說百喻故事-第四冊-2021-02-24.indd 755 2021/2/26 上午 10:07:47

77 妄求驢乳

緣木求魚，是不可能的事情，盼著公雞下蛋，也是癡人的妄想。

樹上既然捕捉不到魚，公雞也不會下蛋，雄驢的身上又怎能出乳呢？



圖說百喻故事-第四冊-2021-02-24.indd 756 2021/2/26 上午 10:07:47

從前邊遠地區山野的人，不知道從哪裡聽來的消息，說驢乳比世間上任何乳汁都珍貴，特別是上了年紀的老太婆，對驢乳的迷信，更為希奇古怪。



比方：有個六十多歲的老祖母，十分興趣的告訴她的兒孫說：「你們知道嗎？假使我們有機會飲到少許的驢乳，身體就會永遠地健康了。」

圖說百喻故事-第四冊-2021-02-24.indd 757 2021/2/26 上午 10:07:49

兒孫們聽到老祖母鄭重介紹驢乳的益處，不禁閃爍著懷疑的眼光，問道：「驢乳難道是世間稀有的靈藥嗎？」

「的確比靈藥還要珍貴。」老祖母見兒孫們對驢乳懷疑，就更加鄭重其事的說道：「人體的癌症大家都知道是最厲害的吧。」

兒孫們對癌的常識，雖然懂得不多，但知道癌症是非常嚴重的病，凡是患上了癌症的人，十個就有九個糊塗的嗚呼哀哉！因此，他們很快的反應說：

「癌是人類最厲害的疾病！」

「告訴你們吧，能夠飲到驢乳的人，此種嚴重的絕症，就永遠地絕跡了。」老祖母為了說明這件事，舉個人人皆知的例子說：「就像種了牛痘的人，就永遠地不出天

圖說百喻故事-第四冊-2021-02-24.indd 758 2021/2/26 上午 10:07:49

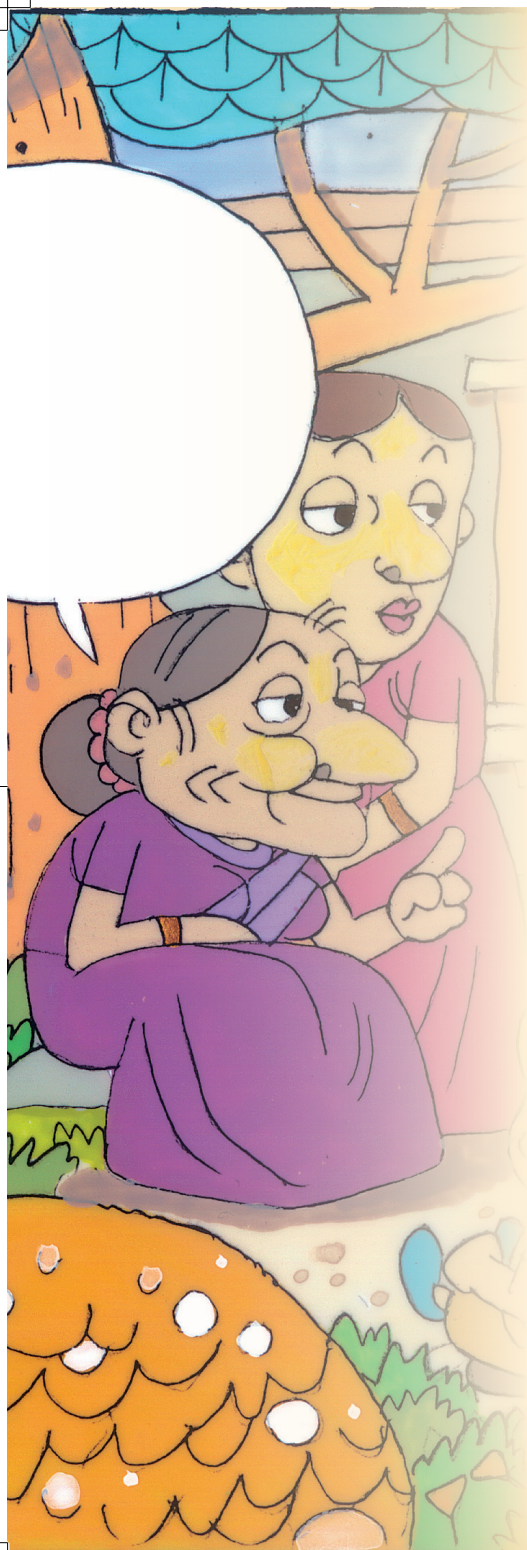

花一樣。」

老祖母看看兒孫們如此出神的聽，覺得自己介紹驢乳的妙用，在他們心裡已發生了力量，於是再進一步的說：

「血管硬化，也是人類的不治之症，但人類若能像種牛痘一樣，普遍的飲用驢乳，世間就不會再有血管硬化的病了。」

「種牛痘防天花，若世間人有機會飲一杯驢乳，就防止了百病，永遠地健康啦！」

圖說百喻故事-第四冊-2021-02-24.indd 759 2021/2/26 上午 10:07:49

聽老祖母講驢乳的兒孫中，有一位年紀較大的姪輩，證明了老祖母介紹驢乳的靈驗，於是舉手發言道：「我也聽說過，驢乳就像稀有的靈丹妙藥。比方：飲了驢乳，能使耳聾的人重新聽到聲音；驢乳能使眼瞎的人重新見到光明；驢乳能使昏迷的人甦醒；驢乳能使作惡的人向善；



圖說百喻故事-第四冊-2021-02-24.indd 760 2021/2/26 上午 10:07:50

能使欺詐的人誠實；能使依佛混飯，靠佛斂財的人發露懺悔……」

「照此看來，驢乳不僅是世間的肉體妙藥，也是醫治心理大病的靈丹妙藥呀！」這一位附和的發言人，將聽完的話，前前後後組織了一下，肯定判斷驢乳的功效，不止能醫治有形的肉體百病，而隱藏在心底的貪瞋大病，一飲此藥，亦能根除，這就證明驢乳的價值格外可貴了。因此，他睜大了眼睛問道：「但我們如何得到驢子呢？」

老祖母雖講了驢乳的珍貴，但真正驢子她並不認識，故一接觸到現實問題她就緘默不語了。事有湊巧，正當大家解決不了問題時，村莊之中，竟有一個人獲得了一頭驢子，因為聽到這個新奇的消息，大家便歡呼著一擁而往，

圖說百喻故事-第四冊-2021-02-24.indd 761 2021/2/26 上午 10:07:50

他們終於找到了驢子，可是誰都沒有想到驢子也有公母的性別，於是他們歡天喜地的拿了盛乳的瓶或盆，來到驢子的身邊搶乳，在他們心裡，以為驢子身上處處地方都會出乳。因此，有人執著驢耳，用力的擠著說：「乳從這裡流出，你們怎麼隨便的到處亂擠呢？」

執著驢耳的人，以為自己找對了地方，便十分的為別人著急，有人執著驢尾用力的擠著說：「你們弄錯了，真正的驢乳將會從此流出。你們隨便的亂擠怎能擠到呢？」

有人握著驢子的腳，用力的擠著說：「驢乳從此而出，你們那裡怎會擠到乳呢？」

他們都以為自己找對了擠乳的地方，但大家只是胡亂的亂忙一陣，誰也沒有擠得一滴乳。

圖說百喻故事-第四冊-2021-02-24.indd 762 2021/2/26 上午 10:07:50



圖說百喻故事-第四冊-2021-02-24.indd 763 2021/2/26 上午 10:07:51

最後有人摸到驢子的腹部，握著驢子的陽具，拼命用力的擠，竟擠下了驢子的小便，這回他便大聲的叫起來：「這兒才是真正出乳的地方，你們看我已擠出了驢乳。你們在別的地方亂擠哪裡能得到乳呢？」

握著雄驢陽物的人，擠了一盆驢尿，還以為就是驢乳，他捧著驢尿歡天喜地的告訴大家說：「你們沒有福氣，都沒有找到擠乳的地方，你們看，我已擠滿了一盆！」

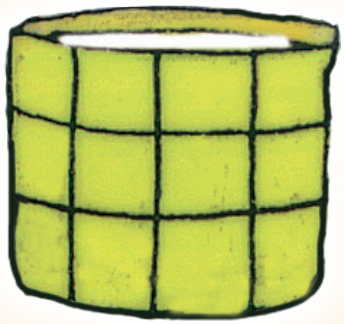

圖說百喻故事-第四冊-2021-02-24.indd 764 2021/2/26 上午 10:07:51

學道之人，不了解正確的理路，結果，到處表現出錯誤的邪行。比方：他們認為不進飲食，飢餓而死，會升到快樂的天堂；他們以為爬到高高的岩上，然後跳下萬丈深谷跌死，也會升天；甚至跳火坑，吃牛糞，都是升天的法門。這不像邊地野人擠驢乳一樣的可笑嗎？



圖說百喻故事-第四冊-2021-02-24.indd 765 2021/2/26 上午 10:07:52

78 徒勞往返

出國留學的青年，在外國住了幾年，依然故我，既未獲得學位，也沒有增長知識，更沒有學到做人的經驗，花了許多冤枉錢，消耗了很多寶貴時光，一無所得。

自己悄悄地出國，自己又悄悄的歸來，細細地想起來，既對不起自己，也對不起雙親，這位青年的行為，便是徒勞往返了。

出征剿匪的軍旅，未能消滅盜匪，未能為民除害，白白地消耗了軍火彈藥，白白地勞師動眾，



圖說百喻故事-第四冊-2021-02-24.indd 766 2021/2/26 上午 10:07:53

毫無所獲，那也是徒勞往返。

出門收賬的人，忘掉欠賬的人名，結果，在外邊胡亂的遊蕩一番，沒有收到一文錢，這也是徒勞往返。

圖說百喻故事-第四冊-2021-02-24.indd 767 2021/2/26 上午 10:07:54



圖說百喻故事-第四冊-2021-02-24.indd 768 2021/2/26 上午 10:07:55

從前有一個高年的老人，膝下有個非常順從的兒子。這個年輕的兒子，在父親的眼裡，真是聰明伶俐，不管兒子做什麼都能取得自己的歡心。

因此，這位高年老人，常常對附近的鄰居誇口說：「我的兒子年紀雖輕，但不管做什麼事情，都能表現出他的聰明，而此聰明的行為，都能引起我的歡喜，比方：當我在外辦事回家時，他老早就為我預備了臥椅，使我在疲倦時得到舒適的休息；當我口渴時，他也能適時倒一杯茶捧到我的面前；當我感到有點寒冷時，他也能適時的提給我一件衣服。

總之，我所想到的，他都能適合我的心意做到恰恰好。這樣靈巧的孩子，不是我故意的讚美，世間上是很少

圖說百喻故事-第四冊-2021-02-24.indd 769 2021/2/26 上午 10:07:55

的吧！」

鄰居們常在聽完這位老人的話後，說幾句迎合的話道：「你能有這樣一個好兒子，真是你多生多世修來的福氣呀！」

逢到這樣情形，這位老人常是對鄰人們報以滿足的微笑。

說實在的，這位老人對自己眼前的愛兒，總抱著無窮的希望。他認為自己的兒子有出息，他認為自己的兒子很聰明，他認為自己的兒子將來一定會光宗耀祖，於是有一天這位老人滿懷信心的問兒子：「我年紀一天一天老了，你是我的獨生子，我有很大的產業，將來都由你繼承。現在我有很多產業，存放在遠方的親友之家，你能幫助我收

圖說百喻故事-第四冊-2021-02-24.indd 770 2021/2/26 上午 10:07:55

回那些存放在別人身邊的產業嗎？」

「只要爸爸有所吩咐，我便會很高興的去做。」兒子對父親的話，一向都是很順從，今天父親要他幫助收



圖說百喻故事-第四冊-2021-02-24.indd 771 2021/2/26 上午 10:07:56

回產業的事情，自然也是歡歡喜喜的答應了。

「明天你就去做這件事，可以嗎？」

「爸爸，這是我應該去做的事，但到什麼地方去收呢？」

「離開我們這裡向南走，差不多十里多路的光景，有一座熱鬧的城市，我的產業，有很多存放在那城市中的親友之家。」這位老人指著很遠的南方，十分清楚的告訴兒子：「明天你就到那個熱鬧的都市中去收吧；不過你第一次外出，我應該與你一同去，你才能了解實際的情形。」

第二天一早，這位能幹聰明的兒子，沒有跟父親說一聲，便擅自離家了。在他的心裡想：父親年事已高，哪能再讓他勞苦的跑那樣遠的路呢？

圖說百喻故事-第四冊-2021-02-24.indd 772 2021/2/26 上午 10:07:56



在路上整整地走了一個上午，他才抵達這座熱鬧的城市。他在城市中前後跑了好幾條街，街道上雖然很熱鬧，但不知道要向誰收回產業？他自己這才明白犯了行為的錯誤，因此他暗暗地責備自己說：「我多糊塗，我來的時候，既沒有弄清楚父親存放產業之家的人名？更沒有弄清楚父親存放親友之家的什麼產業？我為什麼不跟我父親一起來？回去怎麼交代呢？真是糊塗呀！」

圖說百喻故事-第四冊-2021-02-24.indd 773 2021/2/26 上午 10:07:58



他在熱鬧的城市之中，糊糊塗塗兜了幾個圈子。對收回產業的事情，沒有找到一些線索，於是他失望的低低自語道：「如今既不能收回父親的產業，又不能做別的事情，我在這城市中遊蕩有什麼用呢？既已十分疲倦，饑餓，我為什麼不回家？」

他悄悄地去，又悄悄地回來。但是這位老人看不到自己的愛兒，心裡十分的焦急。老人想：「我的兒子一向都非常的聽話，一向也沒有隨便的出去。他究竟到哪兒去了呢」

他到周圍附近的鄰家問，也沒有問出一點

圖說百喻故事-第四冊-2021-02-24.indd 774 2021/2/26 上午 10:07:59



頭緒：可是第二天他的兒子回來了。這位老人看到兒子歸來，真是無比的歡喜說：「你到底去哪兒？為什麼不告訴我一聲？」

「我怕爸爸受不了長途的勞苦，才決定一個人去的。」

「可是我不跟你回去，你怎能收我的東西？」這位老人生氣的說：「你出去一兩天，什麼也沒有收到。你過去一向很聽話，做事一向很聰明，為什麼這次這樣的糊塗？真是枉費精神，徒勞往返！」

圖說百喻故事-第四冊-2021-02-24.indd 775 2021/2/26 上午 10:08:00

出家學道的人，不也這樣嗎？最初出家，父母哪裡捨得？既出家，何不求明師指導？結果，徒有出家的空名，而無實際的修學，糊糊塗塗的在佛門中混了一些日子，什麼也未得到，再回到世間的環境來，這不是在枉費精神，徒勞往返嗎？



圖說百喻故事-第四冊-2021-02-24.indd 776 2021/2/26 上午 10:08:01

79 王子搬椅

我曾見到一位固執的基督教徒，最初你教他隨喜的進入佛殿，他會說：「那是魔鬼的地方，我怎能進去？進去豈不是違反我們基督的精神？」

但後來，他以特殊的因緣崇信佛教了。不但進入佛殿，而且一生發願拜佛，精進佛道，他這種轉變的行為，前後真是判若兩人。



圖說百喻故事-第四冊-2021-02-24.indd 777 2021/2/26 上午 10:08:01

從前有個年輕的王子，最初他認為搬椅子是一種低下的賤役，但後來因為自己國家遭到不幸的變亂，自己失去了王子之尊，流落民間，一生做搬椅的職業，他又哪裡能料到呢？

事情是這樣發生的。一位年輕的王子，終日在國王的身邊，過著優裕的尊貴生涯，什麼事都命宮廷裡的侍從去做，即使彎一下腰去拾



圖說百喻故事-第四冊-2021-02-24.indd 778 2021/2/26 上午 10:08:03

碎紙的輕微的勞力，也沒有做過。

有一天晚上，國王覺得屋內太悶熱，想到外邊幽靜的花園裡納涼，看看夜晚的園中景色，享受一下悠閒寧靜的幸福，便叫身邊的王子作伴，這個時候，恰好所有的侍從都已休息，國王便對王子說：「你跟我一起去花園，給我隨手帶一張椅子去。」

王子聽到父王叫喚作伴，並沒有違拗的意思；但聽父王叫他搬一張椅子去，他便隨口的應道：「拿椅子是低下的賤役，是侍從和奴僕們做的事情，我是一個國尊貴的太子，怎能做這樣的賤事呢？」

太子羞於搬椅，竟向父王直接的說出自己的身份來，可是國王聽到王太子的這一些話，大不以為然的說道：

圖說百喻故事-第四冊-2021-02-24.indd 779 2021/2/26 上午 10:08:03



「侍從、奴僕是人，國王的太子也是人，為什麼侍從、奴僕做的事情，太子就不能做呢？」

「椅子、板凳是木做的，王宮太廟裡的祖先龕也是木做的。為什麼父王只坐在椅凳上，為什麼不坐在祖先的神龕上呢？」王子居然據理辯論起來。

圖說百喻故事-第四冊-2021-02-24.indd 780 2021/2/26 上午 10:08:06

「神龕是供奉祖先的怎能拿它當活人的座位？」國王有點不高興。但對自己最愛的王子，也只好如此平淡的予以解說。

「神龕既是供奉祖先，不能當座位；我是一個王子，是儲備要為國家人民處理大事的，怎能叫我去搬椅子呢？」

國王被太子弄得啞口無言，國王本可借著尊貴的王威，大大地教訓他；但一想只有這一個心愛的王子，便平平淡淡的隱忍了。

世間事是無常的，美麗的花開了要謝，青壯的少年要老，高貴的身份，又怎能永遠地保持不變呢？

真是不幸得很，過了不久，這個王子的父親，為了抵

圖說百喻故事-第四冊-2021-02-24.indd 781 2021/2/26 上午 10:08:06

抗敵國的大軍，在一場猛惡的戰爭中犧牲了。整個國家也隨著國王的犧牲而滅亡。尊貴的王子，見到敵國大軍的殘忍殺戮，自己沒有一點抗敵的勇氣，又怎能留在福樂無盡的皇宮？於是他為逃命，只好混雜在難民的隊伍裡，漫無目的的向前逃亡。

人，在沒有辦法時，總有應變的本能，現在的王子，從尊貴的地位，一下降到最低的平民，當然在短暫的時間裡不能適應。可是國家亡了，誰還認識你尊貴的王太子？自己還能不識時務的使性子嗎？

最初逃難時，難民吃的粗糙的飲食，他實在不能下咽；但餓了幾天之後，叫天不應，叫地不理，還有什麼辦法？當真讓自己餓死嗎？他也只好勉強的吃些粗糙的飲

圖說百喻故事-第四冊-2021-02-24.indd 782 2021/2/26 上午 10:08:06

食，維持生命的生存。

苦難的時間，有時會有改變人的力量，尊貴的王子在逃難的平民群中，慢慢地也能適應低下苦難的生活了。不但不再嫌惡粗劣的

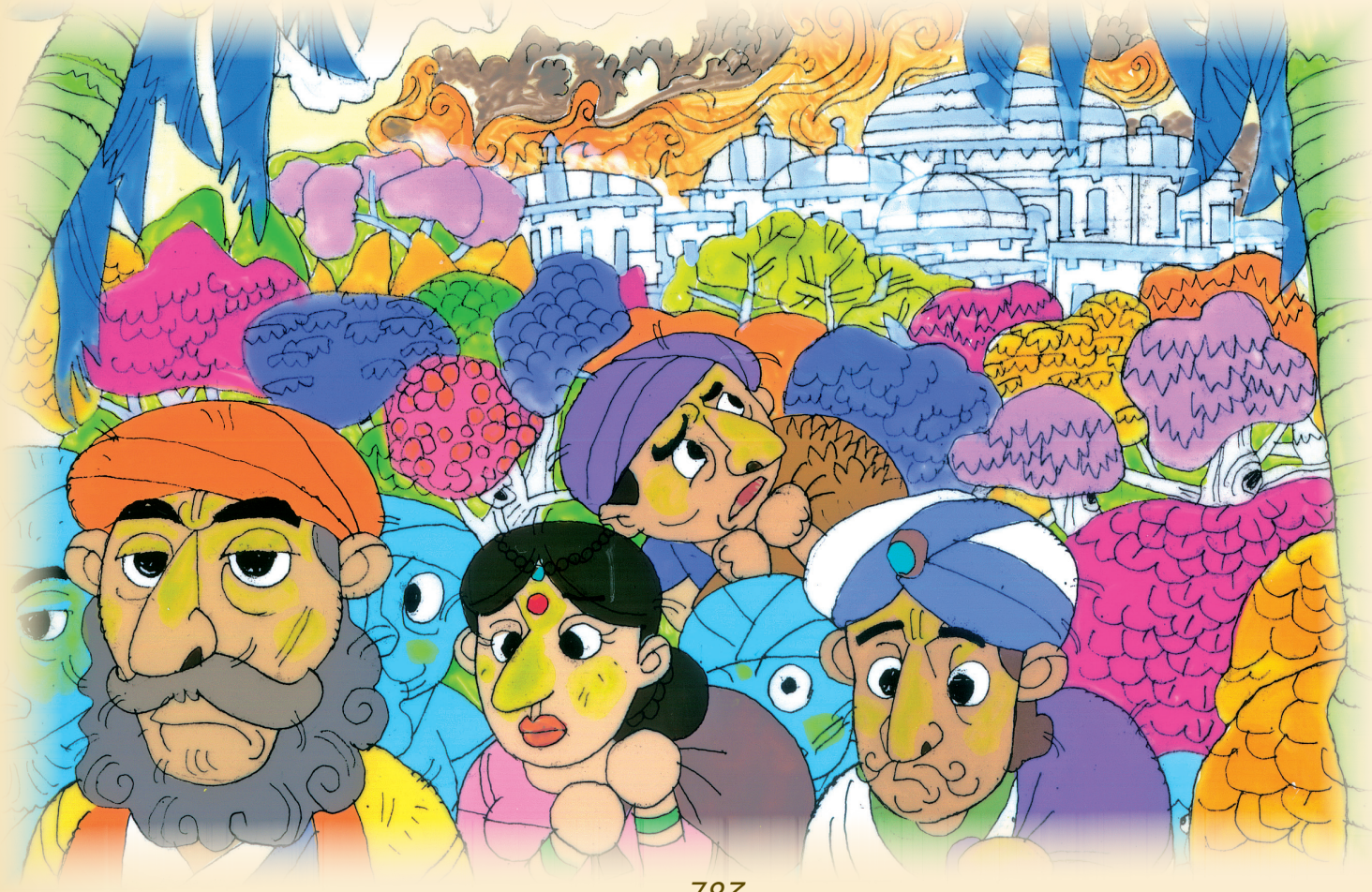

圖說百喻故事-第四冊-2021-02-24.indd 783 2021/2/26 上午 10:08:08

飲食；而且也混雜在難民中做些粗重的勞役。比方：擔柴挑水，掃地洗米，他都能隨著大家自然的工作。

戰爭過去了，逃難的人民，都回去自己的家鄉；但王子回到哪裡去呢？他只好過著最苦的流浪生涯；最後沒有辦法，在一家做椅子的店裡，討到一個低賤的職業，從此開始，太子整天的工作就是搬椅子；而且因為搬椅子的關係，流浪的生活才趨於安定。

搬椅子是他過去不願做的賤役，想不到現在竟是他喜歡做的事哩。世間的變化誰又能料到？

圖說百喻故事-第四冊-2021-02-24.indd 784 2021/2/26 上午 10:08:08



圖說百喻故事-第四冊-2021-02-24.indd 785 2021/2/26 上午 10:08:09

有些學道的出家人不也這樣嗎？當他們初入清淨的僧團時，聞法修持，口不亂語，目不邪視。這時候如有人叫他見見婦女，他便會很嚴正的輕視說：「我是出家人，怎麼可以接近垢穢卑賤的婦女呢？」當他們心被金錢所迷的時候，便捨棄了清淨僧團的莊嚴生活，走到經懺下流的地方。最初或者還不習慣這個賤役吧，但販賣如

圖說百喻故事-第四冊-2021-02-24.indd 786 2021/2/26 上午 10:08:12

來的勾當做久了，喪失了高尚的慚愧心，那種低下放逸的行為，慢慢地暴露出來。他不但接近以前輕視的卑賤婦女，到後來，而且物欲使他永遠地不能離開女人了。這不像尊貴的王子嗎？自己以前最看輕的賤役，卻成為現在王子生活依靠的正業哩。人，哪裡可以說得大話呢？



圖說百喻故事-第四冊-2021-02-24.indd 787 2021/2/26 上午 10:08:12

80 倒灌治療

草木的幼苗都是向上長的，若你勉強將牠的苗芽埋下泥土，要它往下長，那是一項顛倒的妄為。草木絕不會因為你的顛倒，就會順從你的意思，它會用死來抗議你的顛倒妄為。

吃麵包一定用嘴巴，你不能用下部的肛門。若你一定要將麵包塞進了肛門，你立刻便會得到痛苦的結果。

因此，植物不能讓你顛倒亂來，而人的生理部門又怎能讓你隨便的顛倒亂用呢？

圖說百喻故事-第四冊-2021-02-24.indd 788 2021/2/26 上午 10:08:12

可是從前就有個下部患痔瘡的青年，將醫生給他洗灌肛門的藥水，糊里糊塗的以口服用。結果，這項顛倒的行為，使他腹脹如鼓，痛不欲生。



那位青年本是健壯勇敢非常，特別是對粗重的工作格外有力。可是不知怎的，他的下部不幸患上了痔疾。當痔疾發作的時候，他平常所有的勇敢就喪失了。只有躺在床上痛苦的呻吟，嚴重的時候，他無法忍受那種沒法形容的痛苦，可憐的在床上亂滾亂叫的對看護的親人

圖說百喻故事-第四冊-2021-02-24.indd 789 2021/2/26 上午 10:08:14

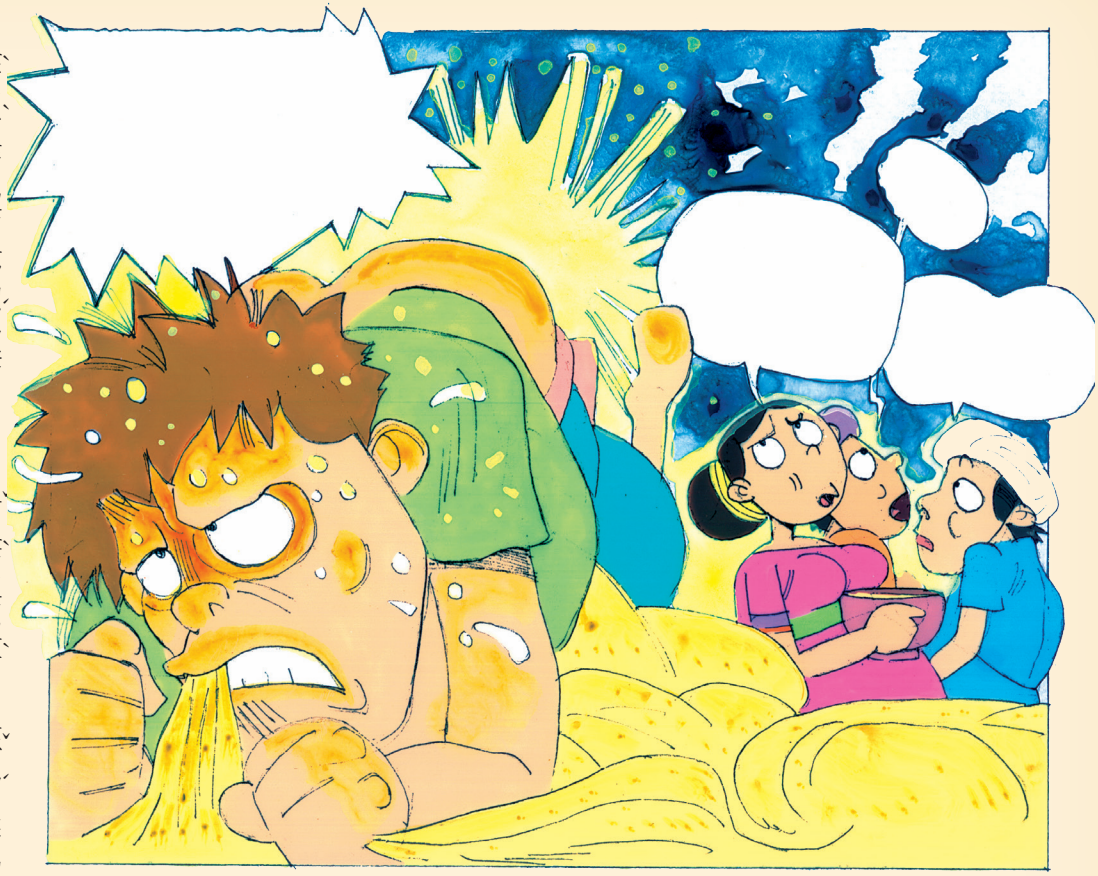

照顧他的親人說：「你這個病，有時發作起來，一定是很疼痛的，但既然患上了此症，只有忍耐些等醫生來。」

說：「我實在痛得不能忍受啦，你們做做好事，用繩子把我勒死吧，免得讓我受此不能忍受的痛苦！」

「你忍受點，我們已派人為你請醫生了。」

圖說百喻故事-第四冊-2021-02-24.indd 790 2021/2/26 上午 10:08:16

派去請醫生的人回來了，醫生也隨在他的身後一起來，醫生進來的時候，先看看病人的氣色，然後親切的安慰說：「你的病，一旦發作起來是很痛苦，是嗎？」

「是的。」病人哭喪著臉輕聲的回答。

「發作的時候雖很痛苦，但一經治療，很快的就會康復的！」

醫生說著，便從手提箱中提出了一小瓶藥水，然後再翻找倒灌的器具。但右翻左找總是找不到，醫生只好抱歉的說：「他的病是需要倒灌的，我忘掉了一樣東西，現在我回去一下立刻就來。」

當醫生回去的時候未久，這個青年的痔疾，又嚴重的發作起來。先是痛苦的呻吟，繼而痛苦萬分的在床上亂

圖說百喻故事-第四冊-2021-02-24.indd 791 2021/2/26 上午 10:08:16

滾。口裡不斷地喊道：「醫生的藥呢，讓我趕快服下去吧，我快要痛苦死啦！」

看護的親友們，見他如此痛苦，互相低聲的商量道：「醫生臨回去取儀器的時候，說他的病是要倒灌的，什麼叫做倒灌呢？」

探病的人中，有一位親友異想天開應道：「倒灌，也許是用小便摻和的藥水，從口灌入吧！」

「為什麼喝飲小便摻和的藥水，叫做倒灌呢？」

「因為小便是下部流出的。現在將它從上面的口裏喝進去，這不是倒灌嗎？」

經過這位親友的解釋，偶爾一聽，大家倒也認為很有幾分理由。於是他們將洗灌肛門的藥水，一方面摻和了大

圖說百喻故事-第四冊-2021-02-24.indd 792 2021/2/26 上午 10:08:16

量小便，一方面這樣的安慰患者說：「你安靜點，醫生回去雖未來，但他已說出醫病的方法。現在我們正在準備藥，當你服下這個藥水時，我想，你的病就不再痛苦了。」

「那麼就請你將藥水拿給我服吧！」病人著急的要求服藥。



圖說百喻故事-第四冊-2021-02-24.indd 793 2021/2/26 上午 10:08:19

看護的親友，順著病人的意思，捧上了一大碗水，然後鄭重其事的說：「這是一碗很好的藥，要勇敢的將藥水完全飲盡，你的病說不定立刻就會好的。」

病人希望病早得痊癒，只要對他病有好處的，你不管他飲完這一碗水，他立刻照著吩咐的意思做了。

病人飲下了一大碗藥水，立刻腹大如鼓，本來是下部肛門痛苦的，現在肛門的部分不痛了，而腹部反而痛苦非常。病人依舊叫苦連天，求死不得，欲活不能；正在此時，醫生匆匆忙忙的回來了。病人立刻又叫苦說：「大夫呀，你快點為我想辦法，我現在腹脹得不能忍受了。」

「你為什麼腹脹如此？」醫生奇怪的問。

圖說百喻故事-第四冊-2021-02-24.indd 794 2021/2/26 上午 10:08:19



「你說病人需要倒灌，病才痊癒。我們把小便摻和藥水，從口進去不是倒灌嗎？」

看護的親友，一致的問醫生：「現在病人的下部痔疾，已沒有痛苦，可是腹部為什麼又產生了劇烈的脹痛呢？」

圖說百喻故事-第四冊-2021-02-24.indd 795 2021/2/26 上午 10:08:20

「我幾時叫病人服用小便摻和藥水？我是說此病需要倒灌的治療，就是用藥水灌進肛門洗患處，你們不了解治病的道理，怎能隨便的亂服藥水？」

醫生生氣的責怪他們，但事既如此，責備又有何用？

醫生只好拿出瀉藥來，叫病人吞服。

醫生的藥是非常靈驗的，病人服了不久，便將滿肚的藥水和小便吐瀉出來。

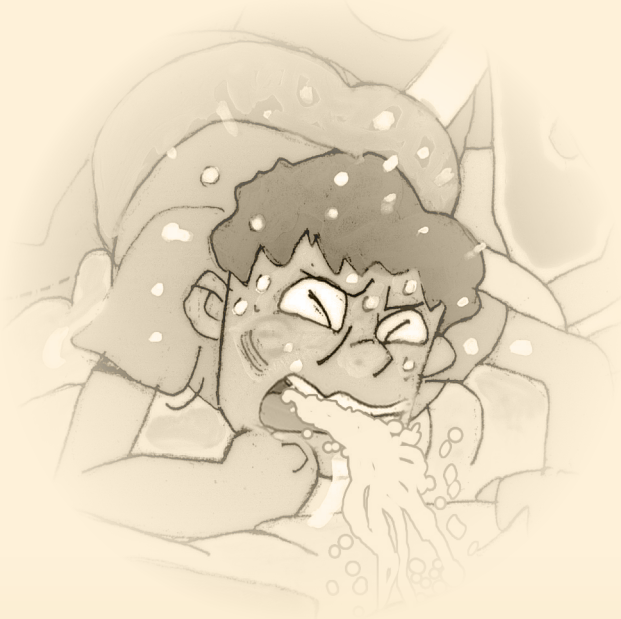

圖說百喻故事-第四冊-2021-02-24.indd 796 2021/2/26 上午 10:08:20

這個譬喻，就是叫學佛的人要遠離顛倒呀！



圖說百喻故事-第四冊-2021-02-24.indd 797 2021/2/26 上午 10:08:21

81 毋傷好人

做錯了事的人，常常將自己的過失，推到別人的身上；小學生上臺演講，忘掉了演講詞，卻怪別的同學向他看；小孩子睡不著覺，生氣的亂打床，這些哪裡是合理現象呢？

世間哪裡單單是孩子無理的遷怒，冤枉他人？而大人表現遷怒的手段，細細想來可更加精彩哩！

比方：曹操的爸爸，被徐州一帶土匪殺害，他卻遷怒到整個徐州地方的人民。結果，他帶領

圖說百喻故事-第四冊-2021-02-24.indd 798 2021/2/26 上午 10:08:21

了大軍，把這地方燒殺得一乾二淨。

唐懿宗死掉了心愛的同昌公主。不但殺掉了主治的醫生，甚至保薦醫生的人，都遭到不幸的下場。誰能說這是合理的現象呢？

孔子門下傑出的學生很多，但孔子獨稱讚顏淵，說他已能夠做到「不遷怒，不二過」的地步了。世間普通人哪能做得到呢？

父親愛兒子是天性，從前有一位做父親的人，因為兒子被猛惡的熊抓傷了，他卻拿起弓箭來準備射殺正在修道的白髮仙人。這不是很粗魯的遷怒行為嗎？

圖說百喻故事-第四冊-2021-02-24.indd 799 2021/2/26 上午 10:08:21

那是一位勤勞的農夫，陪伴兒子到自己耕種的田畔散步。一方面希望自己的兒子，了解自家的田地，一方面出去散散心。

他們在散步時，經過了廣大的田野，當他們走到了自家田畔時，父親便指著滿田的青豆說：「你覺得滿田的青豆好看嗎？」

「很好看。」

「這是我們的田地，當



我看到自己的田裡，長滿了青豆時，心裡感到無限的喜慰！你長大了也要好好地種田呀！」

父親實際的讓兒子了解田地耕種的情形，並希望兒子將來也能繼承自己的事業。所以這一位農人十分善巧的問道：「穿過的衣服，如果不洗，將要產生怎樣的情形？」

「那會變得非常骯髒，甚至因為不洗的原故，好好的衣服會發霉爛掉，那是非常可惜的！」年輕的兒子，將他自己知道的經驗，坦誠的告訴父親。

「田地也是這樣呀，如果不勤勤懇懇地耕種，不常常地鋤草施肥，也會變成沒有用的荒田，荒田哪能長出肥美的稻穀，以及嫩綠的青豆？」這位農夫很有意思的說：

「衣服要常常洗，才能保持清潔美麗。田地也要勤勞的耕

圖說百喻故事-第四冊-2021-02-24.indd 801 2021/2/26 上午 10:08:22



種，才能變成肥美的良田，你明白嗎？」

年輕的兒子點點頭，表示自己已明白了。

他們經過了田野，便到了一座茂密的森林，這位勤勞的農夫，對自己的兒子說：「你可以隨便的到樹林裡面走走，我要多了解一下今年耕種的情形。」

年輕的兒子，離開了父親，便走進了森林，他在森林裡隨便的走，隨便的看，看到活躍非凡的野貓，他看到陰險狡猾的狐狸。他看到猛惡的箭豬，最後，他看到一頭

圖說百喻故事-第四冊-2021-02-24.indd 802 2021/2/26 上午 10:08:25



兇猛的黑熊。他正在準備逃跑，哪知道黑熊的前爪，已經恐怖兇暴的撲過來。雖然他身體靈活的逃得快，可是已被熊爪抓傷了肩頭。他顧不得身體的受傷，只有拼命的向外逃，向外逃，一直逃到森林的外邊。大聲的呼叫：「爸爸，你在哪裡？」

「我在這裡呀！」農夫還不知道兒子出了事。漫不經心的說：「你來嗎？」

「爸爸，我身上已流滿了血，」兒子十分緊張恐懼的說；「我被一隻可怕的長毛野獸抓傷了呀！」



圖說百喻故事-第四冊-2021-02-24.indd 803 2021/2/26 上午 10:08:28

農夫聽到兒子被長毛的猛獸所傷，立刻跑到兒子的身邊一看，果然，兒子被兇猛的野獸抓傷了，而且皮膚傷得很嚴重，滿身是血，心頭頓時感到十分氣惱，於是找了一把弓箭，慌慌忙忙的走進了森林。雖沒有遇上兇猛的野獸，卻看到一位毛髮長長的修道仙人，他沒有好好地了解，便舉起了弓箭準備射殺。可是隨在身後兒子

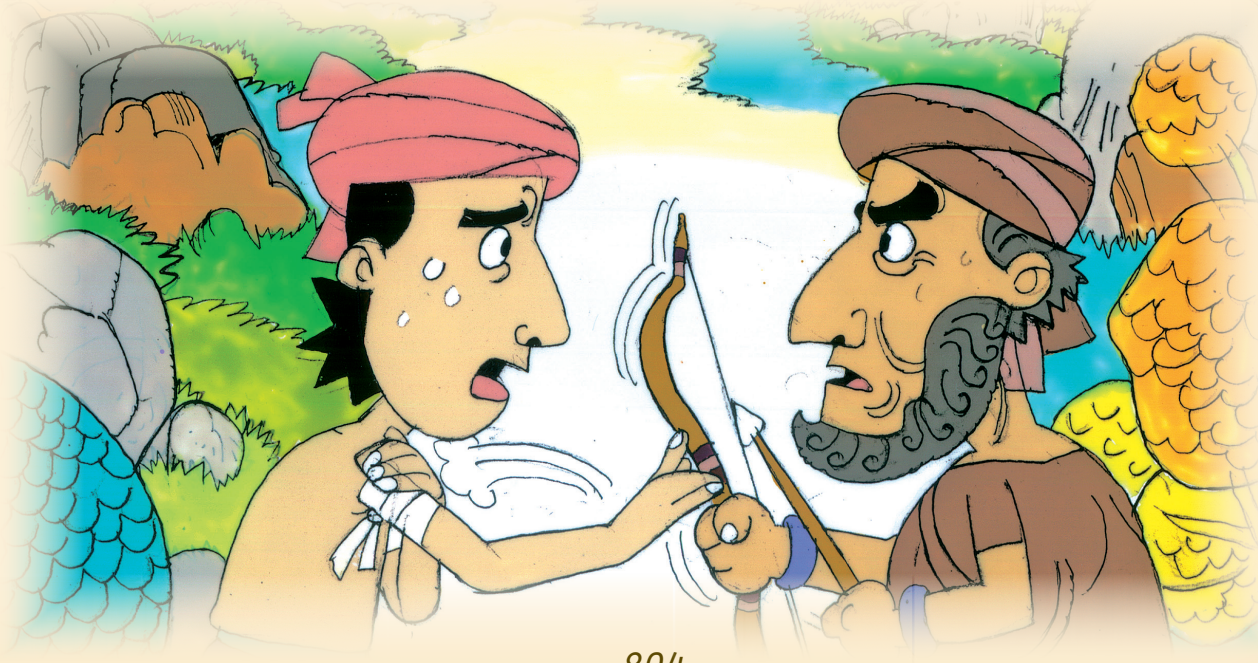

圖說百喻故事-第四冊-2021-02-24.indd 804 2021/2/26 上午 10:08:29

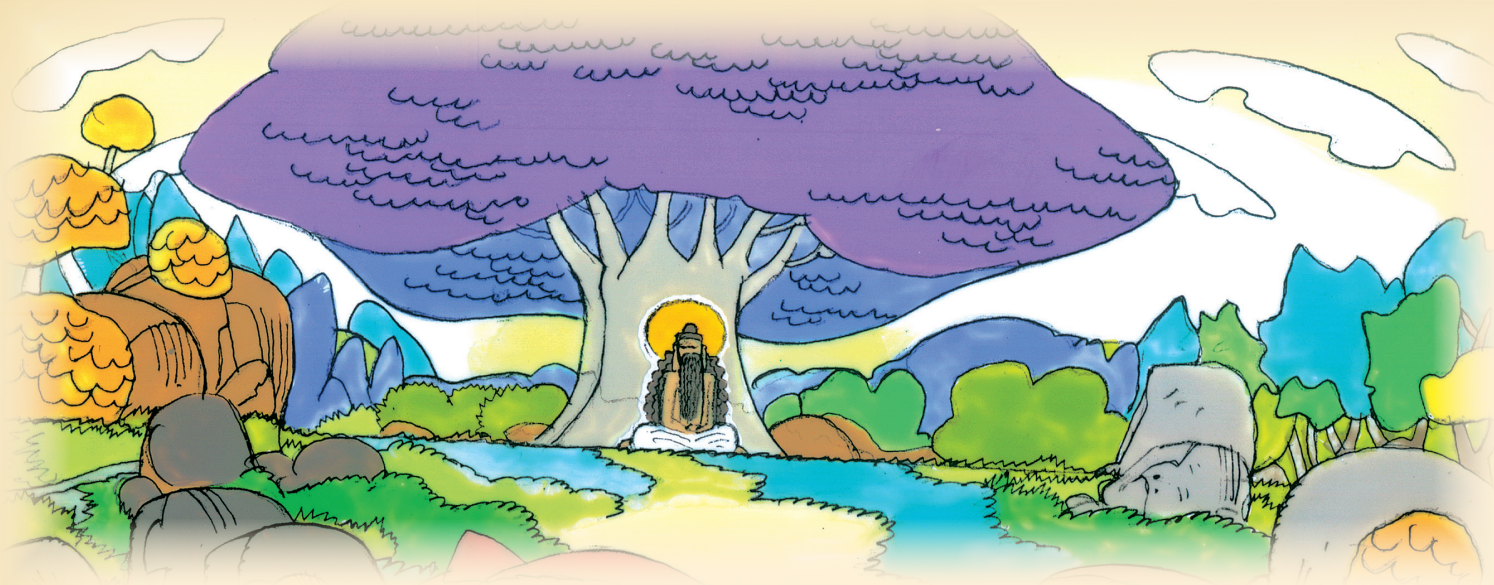

一把拉住父親的弓，立刻阻止說道：「這不是傷害我的野獸，我們怎能隨便的射他呢？」

「他的毛不也長得長長的嗎？」

父親認為凡是毛長的皆是傷害自己兒子的猛獸；可是兒子倒是十分公平的辯護道：「他雖是毛髮俱長，然他是修行的好人，你怎麼可以冤枉的傷害好人？」

圖說百喻故事-第四冊-2021-02-24.indd 805 2021/2/26 上午 10:08:30

世間有些放逸的人不也這樣嗎？他們的身行不檢，受到一般社會人的批評侮辱，他們不反省自己的過失，反而無辜兇狠的去報復善良的人。這不就像那位父親，因為熊傷害了他的兒子，而加禍於修道的仙人一樣嗎？



圖說百喻故事-第四冊-2021-02-24.indd 806 2021/2/26 上午 10:08:31

82 野人播種

我每當無事時，便暗暗地躲在自己的辦公室裡靜坐，在靜坐時，我總是用力的觀聽呼息，阻止妄想紛飛的煩惱生起。在未注意用力克制煩惱的時候，好像不覺得煩惱多，一旦注意到心頭煩惱時，就覺得煩惱格外的多起來，就像大海裡的波浪，此起彼滅，無量無邊，這真是「抽刀斬水水更流」了。

墨水滴在衣服上，如你不去擦它，只有小小的一滴墨水；可是當你用心的去洗擦它，本來是

圖說百喻故事-第四冊-2021-02-24.indd 807 2021/2/26 上午 10:08:31

希望洗擦掉衣服上的污點，誰知道污點越擦越大，這哪裡是洗擦墨水的本意？止謗的人，用了很多動聽的話，去向人家解釋，誰知道越向人解釋話越多，這哪裡是止謗人的意思？

從來不懂得種田的野人，人家告訴他種麥，首先要將田裡的泥土理平整，然後就會種出好的麥來。他回家將田裡的泥土，花費了很大的氣力，用木棍去壓平。哪知道他將鬆虛的泥土壓得很堅硬，在堅硬平整的泥土上，怎能種出青綠的麥來呢？此所謂弄巧成拙呀！

圖說百喻故事-第四冊-2021-02-24.indd 808 2021/2/26 上午 10:08:32

那是住在邊荒僻地的野人，從來沒有到過文明發達的世界來。他有一天偶爾從荒野的邊僻地方，走向了文明世界。看到文明世界裡面的田地中的農作物，長得十分的青綠可愛，此種青綠可愛的境界，幾乎完全迷住了他。他站在田畔的路上，癡癡呆呆的問自己：「眼前茂盛青綠的麥苗，一定是農人們耕種出來的；但要怎樣耕種呢？」



他望著滿田青綠的

圖說百喻故事-第四冊-2021-02-24.indd 809 2021/2/26 上午 10:08:34

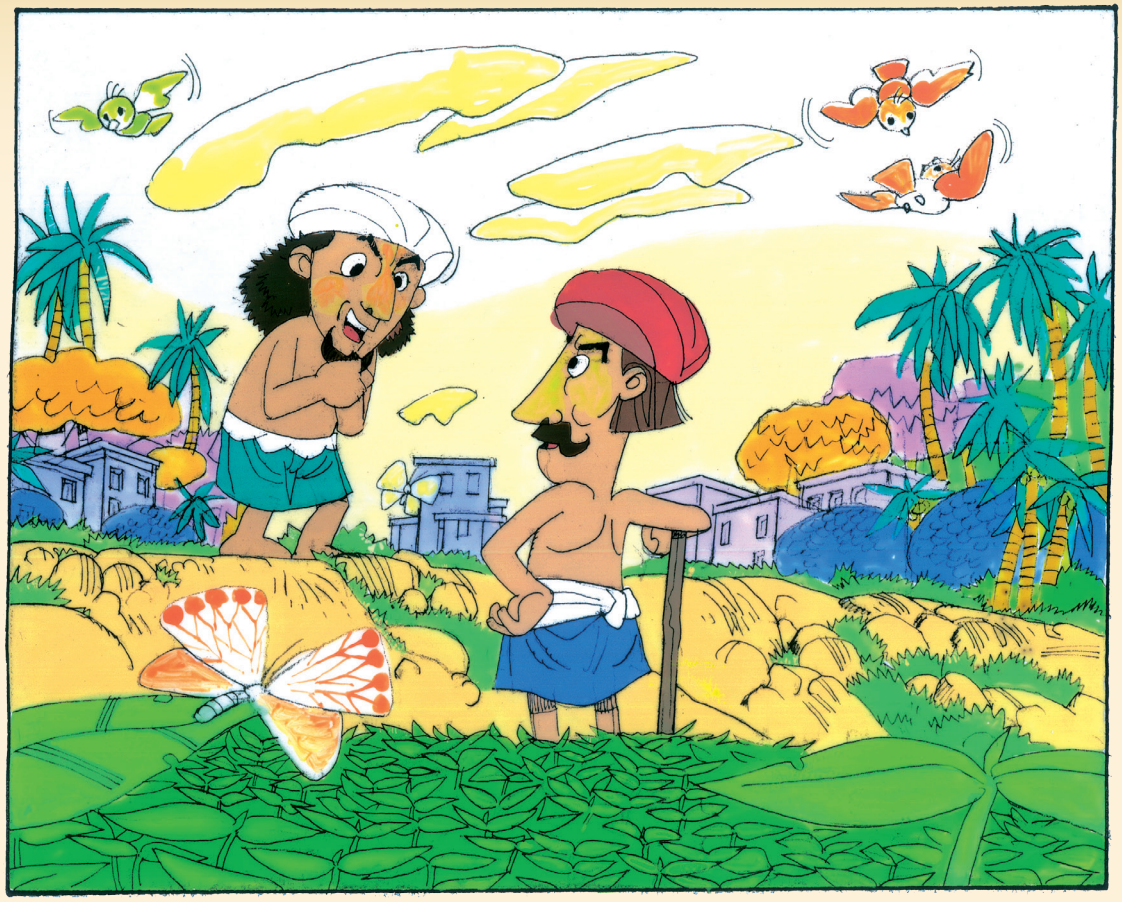

麥苗發呆。他忽兒又像開悟一樣的自語：

「麥苗既是農人耕種出來的，如果我學會了耕種的方法，不是也可以種出這樣青綠可愛的麥苗嗎？」

他輕輕地微笑了，在微笑中忽而大聲的自語：「對呀！學習！」

於是他根據自己

圖說百喻故事-第四冊-2021-02-24.indd 810 2021/2/26 上午 10:08:36

的構想，一方面欣賞田裡的青嫩優美的麥苗，一方面圍著田畔四週的路徘徊。他認為種田的農人，一定會在田地的四週看護的。事有湊巧，竟在田畔的路上，遇上了種田的主人。於是他抓住這難得的機會，甚是禮貌的問主人道：

「你是怎樣的耕種你的田呢？為什麼田裡的麥苗長得如此的青綠茂盛？」

「你不要開玩笑了，住在農村地方的人，誰不會耕種田地？」

主人以為他是附近鄰村的人，才會這樣輕鬆的拒絕他！但野人倒是十分爽快的說道：「我是離開這裡很遠的邊荒人，我們住的地方沒有種田，只是讓植物自然的生長。當我發現到人工耕種的田裡長出如此整齊青綠的麥

圖說百喻故事-第四冊-2021-02-24.indd 811 2021/2/26 上午 10:08:36

苗，使我十分的羨慕，因此，我要向主人誠意請教種麥的方法。」

「種麥是很簡單的，只要把田裡的泥土弄平，再加上糞水的肥料，便可種得一田的好麥了。」

主人如此詳細的告訴他，他聽懂了耕種的道理，回到自己的邊荒之地，便著手耕種自己的土地了。於是他念念不忘的自語說：「把田裡的泥土弄平，加上糞水的肥料，就可以播種了。」

他確實費了很大的氣力來整理田地。比方：首先他用糞水攪拌了田裡的泥土，再將泥土壓平。他壓平泥土的這件事上用力最多。一方面用腳拼命的踐踏，一方面再用圓木滾壓，務使田裡的泥土平整。在他心裡泥土平整就會長

圖說百喻故事-第四冊-2021-02-24.indd 812 2021/2/26 上午 10:08:36

出茂盛的麥苗來，他哪裡知道做壓平的工夫，正是將鬆虛的泥土弄成了堅實，堅實的泥土上怎能種麥呢？



播種在平常農夫是很容易的。但在他卻是顧慮很多。第一他認為自己的腳若踏入泥土，會破壞泥土的平整。第二他也怕將種下去的麥踏壞。因此，他考慮了很久。務使自己的腳不踏泥土。終於被他想出了一個自認為滿意的方法道：「我不是很呆嗎？只要播種時，自己坐在布床上，腳就不會踐踏泥土。」

他立刻請來四個人，進行他播種的計劃。

圖說百喻故事-第四冊-2021-02-24.indd 813 2021/2/26 上午 10:08:37



現在他真的下田播種了。他坐在布床上，四個工人抬了布床的四隻腳。他在布床上播種的時候，還十分滿意的自語說：「我終能使我的腳不踏泥土，而泥土又是那樣的平整，將來長出來的麥，一定會很青綠茂盛吧？」

他卻忘掉四個工人的八隻腳。踐踏田裡的泥土。這哪裡是他的本意呢？

圖說百喻故事-第四冊-2021-02-24.indd 814 2021/2/26 上午 10:08:38

這個譬喻是說，學道之人，既認真的耕種戒田，自己為什麼又破壞了戒呢？戒如鬆虛的泥土，在鬆虛的泥土中才能生長青綠的功德苗，如今既已破壞了戒。如何能生長莊嚴清淨的功德苗芽呢？那不像種麥的野人，自己破壞了田地一樣嗎？



圖說百喻故事-第四冊-2021-02-24.indd 815 2021/2/26 上午 10:08:40

83 以強欺弱

在教育低落的偏僻地方，一般人的教育受得少，行為非常粗俗。因此，夫妻相打的事，真是家常便飯。

有的妻子被丈夫打了。自己的體力不足，無法正面對付丈夫，但心裡總是有一股怨氣，只好打自己的孩子，來發洩心頭的憤怒！這不像以強欺弱嗎？

佛在經中，曾舉過這樣類似的譬喻說：



圖說百喻故事-第四冊-2021-02-24.indd 816 2021/2/26 上午 10:08:41



很久以前，有一個人豢養了一隻獼猴，獼猴是非常靈活聰明的動物。只要你合理親善的對待牠，牠便是你最好的朋友。

獼猴是聰明伶俐的。比方：你只要花很少的時間教牠穿衣戴帽，牠便能照你的意思表演出來；你若教牠翻筋斗、推車子，那更是牠出色的拿手好戲。

但養獼猴的主人，並不是



牽著獼猴走江湖要把戲的人。他養獼猴，最初是喜愛獼猴的活潑可愛。後來主人種植了很多果樹，便訓練了獼猴，專門上樹採摘果實。而獼猴確能負起主人交給牠的任務。

獼猴的確是聰明的動物，牠對主人要牠爬樹摘果的事情，一學就會，而且牠有鑒貌辨色，聆音察理的能力，比方：獼猴喜歡遊戲，常常在樹上採果的時候，放下採果的正事，從此樹跳到彼樹上玩，只要主人輕輕的哼一聲，牠

圖說百喻故事-第四冊-2021-02-24.indd 818 2021/2/26 上午 10:08:43

立刻便能放下遊戲的心情，急速的回到原來的果樹上，為主人用心的採摘果實。

獼猴攀樹，應該也是牠最得意的本領，誰能像獼猴那樣的在樹上自在的攀爬跳躍？

主人對獼猴爬樹的活動，內心裡面有無限的喜愛，特別是獼猴在樹上，能夠靈活的從這樹跳躍到另外一樹，那種飛行似的動作，實在令人嘆為觀止，故主人每當苦悶的時候，便喜愛看看獼猴在樹上表演高空飛蕩攀爬的特技，實在說，就是馬戲團裡面的空中飛人，恐也沒有牠表演得驚險



圖說百喻故事-第四冊-2021-02-24.indd 819 2021/2/26 上午 10:08:44

了。因此，主人常在觀賞獼猴在樹上飛躍的時候，不禁鼓掌忘形的歡呼道：「表演得好哇，這真是最富刺激的鏡頭！」

有時，主人在觀賞獼猴表演之後，十分愉快的賞賜獼猴蘋果，並無限愛憐的撫摸牠的頭說：「你真是一個可愛的動物呀！誰能有你這樣的靈活呢？」

獼猴在接受賞賜的時候，往往親暱的向主人表示了無限的愛敬。比方：牠會跪下來吻主人的腳，或者向主人行個九十度的鞠躬禮，那副逗人憐愛的滑稽相，往往博得主人的歡笑和心靈的愉悅。

人與人相處，常有不愉快的摩擦；但獼猴和人相處，牠十分的合作、聽話。比方：主人教導牠怎樣的採摘果

圖說百喻故事-第四冊-2021-02-24.indd 820 2021/2/26 上午 10:08:44

實，牠便能實實在在的接受主人的教導，完成主人的任務。特別是牠對鑑別果實的生熟顏色，有著最豐富的經驗，因此，牠在樹上採摘果實的時候，從來沒有將沒有成熟的果實採摘下來。

不過，有一次牠一方面在樹上遊戲，一方面也在採摘果實，大概一時疏忽，採摘了一兩個沒有成熟的桃子丟下來，主人立刻做了一個手勢叫牠下來，牠靜下來向下一看，看到主人的面色不對勁，就知道自己犯了過失。

主人等牠下來，把兩個未成熟的桃子，生氣的丟在牠面前說：



圖說百喻故事-第四冊-2021-02-24.indd 821 2021/2/26 上午 10:08:45



「你細細地看，對嗎？」

獼猴呆呆地在主人面前，憂愁地一點也不敢動。

這是牠知道錯誤的表情，但主人並未饒恕牠，忿怒的說：「我不揍你兩下，你永遠也不會記得！」

說著便舉起手來，重重地揍了牠兩記耳光。獼猴只好抱著自己的頭走了。

人有懷恨的心裡，聰明的獼猴，對這次挨打的事情，心裡也著實氣惱，牠對主人雖然無可奈何；可是牠回到

圖說百喻故事-第四冊-2021-02-24.indd 822 2021/2/26 上午 10:08:46

主人的家裡，對一個剛會走路的嬰兒，卻憤怒的施以報復了。於是學著主人打牠的樣子，舉起手掌，對準孩子的頭，重重地打了兩巴掌，這不是以大欺小嗎？



圖說百喻故事-第四冊-2021-02-24.indd 823 2021/2/26 上午 10:08:47

世間很多懷恨的人不也這樣嗎？真正給他吃苦的人，他一點對付的力量都沒有，但他卻在暗地裡鬼鬼祟祟的傷害別人。或者把氣出在他後輩人的身上，這不像獼猴打孩子一樣嗎？



圖說百喻故事-第四冊-2021-02-24.indd 824 2021/2/26 上午 10:08:48

84 月蝕打狗

鵲噪吉，鴉鳴兇，這是中國人的迷信觀念。喜鵲噪，傳說中會給人帶來吉利；因此很多人都很願意聽到鵲噪，特別是出門的人，一聽到鵲噪，自己就感到一陣歡喜，因為，那是出門順吉、好運的預兆呀！

烏鴉叫，傳說中會有預報兇險的意思，因此很多人也認為鴉鳴是不吉祥的。如果有人，清晨聽到烏鴉叫，心裡就會感到一天不舒服。做事不順利的人，不去研究原因，只是說自己

圖說百喻故事-第四冊-2021-02-24.indd 825 2021/2/26 上午 10:08:48

的運氣不好。那些好事的地理先生，就趁機會說人家的大門開錯了方向（筆者看到一些怪氣十足的地理先生，不是叫人家大門改方向，便是叫人家的床位改位置）最有趣的是看相先生，若是遇到命運不好的人，常常叫人剃掉嘴上的鬍子，認為剃掉鬍鬚，就會趕走人生的壞運了。中國人的迷信事情，有時真叫你啼笑皆非。但相信的人可就很多。這不是很有趣嗎？從前有些地方的人碰到月蝕的時候，便莫名其妙的亂打狗，故事是這樣的。

圖說百喻故事-第四冊-2021-02-24.indd 826 2021/2/26 上午 10:08:48



經中說：阿修羅是代表世間兇惡殘暴的人，但他們的福報很大。所有衣食，以及他們所住的環境，均和福樂無窮的天人一樣；只是他們的瞋恨嫉妒心很重。

經中說，阿修羅有很大神通，它能夠以大縮小，以

圖說百喻故事-第四冊-2021-02-24.indd 827 2021/2/26 上午 10:08:49

小放大，這是他隨時都能表演的工夫。

有一次它跟帝釋天作戰，結果，打了個大敗仗。它拼命的逃，帝釋天，就拼命的追，阿修羅被追得沒有辦法了，只好運用神通，躲到水底的蓮藕孔裡，才免掉追逼的苦難。

阿修羅王，與諸天一樣的有大福報，它住在自己的宮殿裡，不是興風作浪的與諸天戰鬥，便是整天的作樂。不過，阿修羅王有時也有點雅興。夜晚邀



圖說百喻故事-第四冊-2021-02-24.indd 828 2021/2/26 上午 10:08:50



約一些親近的臣屬親人，還有一些能歌善舞的美女，在自己的宮廷花園裡賞月。飲飲酒，聽聽歌，看看那些美女表演出來妖艷迷人的舞，自己便會得意忘形的說：「天上人間，誰能像我這樣幸福哩！」

「大王，這是你多生多世修來的福報。」

有一位靠近阿修羅王身邊的臣屬，表示了恭維逢迎的意思。但阿修羅王並未領受他的好意，反而將眼睛一橫，眉毛一豎，露出他兇暴可怕的表情，向著那位逢迎討好的臣屬說：「什麼叫做修行？這世間有幾個是用心善良的修行人？告訴你，我還不是用不怕死的精神，靠打鬥得來的福氣！」

圖說百喻故事-第四冊-2021-02-24.indd 829 2021/2/26 上午 10:08:52

阿修羅，在佛經中說他是六道之中最兇惡殘暴的一類，稱之謂阿修羅道。但阿修羅王對世間人的看法，也另有獨特的見解。所以，他休息了一下，仍然帶有不平的語氣說道：「再告訴你吧，世間那些投機取巧、欺詐陰險的偽裝善良修行的人，表面上看，好像是做好事，實際上那些人暗底下的用心，比我還狠，比我還毒。他們就因為會



圖說百喻故事-第四冊-2021-02-24.indd 830 2021/2/26 上午 10:08:55

用狠和毒的欺人手段，創造了自己的美滿生活。哪裡像我靠勇氣不怕犧牲與天帝戰鬥得來的幸福哩！」

阿修羅王發過了一陣牢騷，所有參加賞月的臣屬，都戰戰兢兢的默不作聲。月亮雖美，在場的人卻沒有一個有此雅興在賞月。阿修羅王目光掃射了一周，然後粗狂豪放的舉起酒杯來，向在場參加賞月的臣屬說：「請大家痛快的飲一杯！」

說完，首先他就爽快的將大酒杯中的酒一仰而盡。沉默的場面，就因此又生動的活躍起來。唱歌的人，唱起蕩人心弦的情歌，跳舞的美女，也跳起妖艷迷人的舞來，可是坐在中央高大椅子上的阿修羅王，一杯一杯的狂飲。最後終於醉態朦朧了。唱歌跳舞的人，見此光景，便又停止

圖說百喻故事-第四冊-2021-02-24.indd 831 2021/2/26 上午 10:08:57



圖說百喻故事-第四冊-2021-02-24.indd 832 2021/2/26 上午 10:08:57

下來，活躍熱鬧的場面，一下安靜了。阿修羅王昏昏迷迷的坐在自己高大的椅子上，好像被沉寂的空氣驚醒，醉眼朦朧的問道：「妳為什麼不歌唱呢？」

「我們唱出來的歌聲，怕擾亂了大王的安靜。」

「妳們唱歌，正好是我安靜養神的時候，妳們放心的唱呀！」

的確，阿修羅王聽到歌聲，坐在高大的椅子上，迷迷糊糊的入夢了。忽然，他又醒來，打開惺忪的睡眼，覺得月光刺人，便大聲的吩咐說：「月光太大，你們替我用手遮蓋起來。」

阿修羅王手下的修羅臣屬，便急急忙忙的用手遮蓋了月亮。人間的月光忽然暗下去，愚癡的人們，見此月蝕的

圖說百喻故事-第四冊-2021-02-24.indd 833 2021/2/26 上午 10:08:57

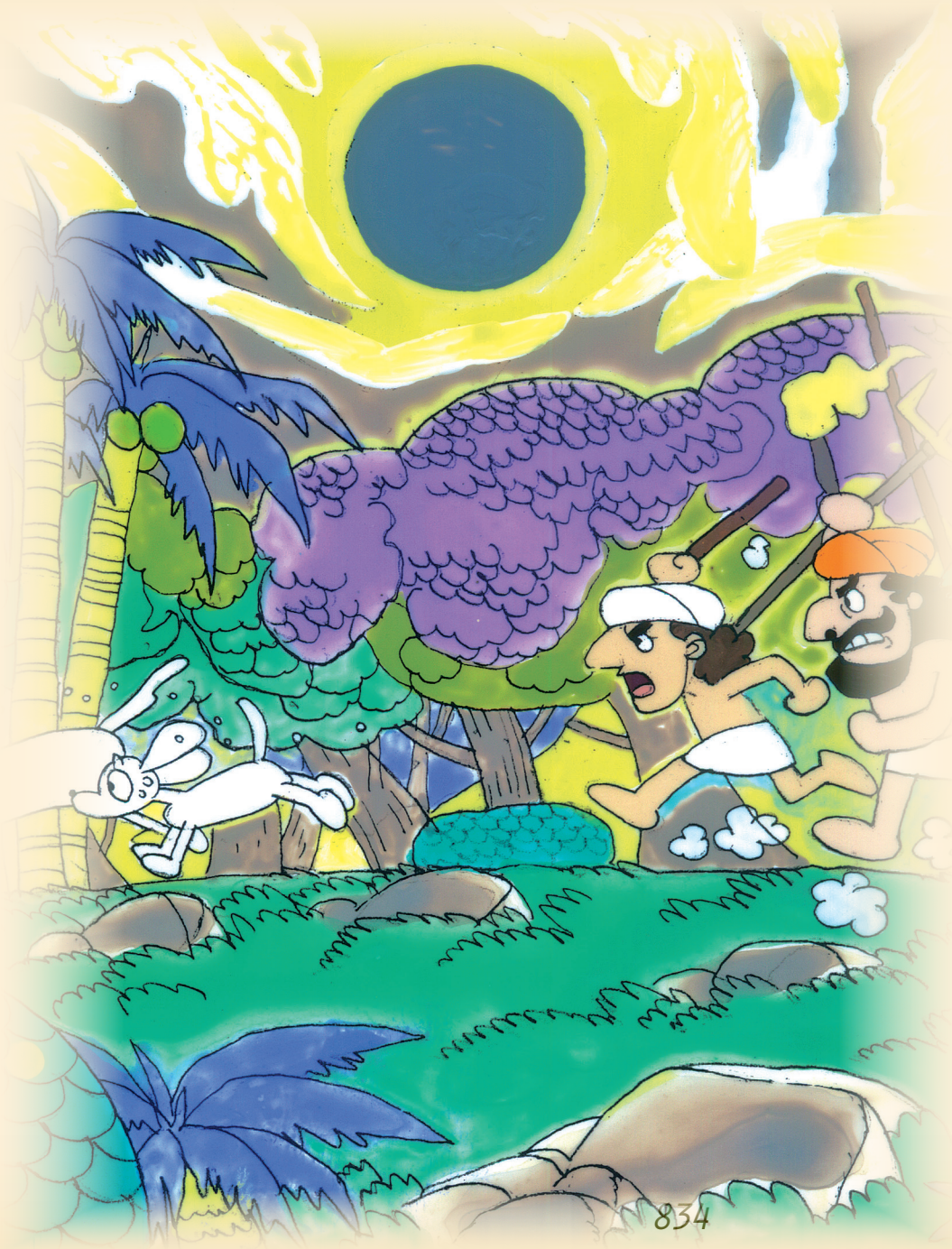

境界，以為是天狗吞食了月亮。於是人們都在打地上的狗。人間的狗，真是無辜遭了不幸的災殃呀！

圖說百喻故事-第四冊-2021-02-24.indd 834 2021/2/26 上午 10:08:59

世間愚迷的人，以為人生之所以有痛苦，是因為有身體的原故。他們認為：毀滅了身體，即解決了痛苦，於是他們愚癡的跳巖赴火，這又與見月打狗的錯誤行為有什麼兩樣呢！



圖說百喻故事-第四冊-2021-02-24.indd 835 2021/2/26 上午 10:09:00

85 婦患眼疾

錯誤的見解，造成錯誤的行為：錯誤的行為，引出人生的苦惱，苦惱便是不幸的災難。正確的見解，表現出正確的行為；正確的行為，創造了人生的福樂，培養成現實人生的尊貴品德。

佛說：「正見得涅槃。」這顯出了正見在修行途中的重要性；但反過來，佛卻說：「邪見得惡趣。」以邪見為宗的人，怎能不墮苦難無邊



圖說百喻故事-第四冊-2021-02-24.indd 836 2021/2/26 上午 10:09:00

的惡趣？

佛說：修學佛法，當依八正道為入聖者之門的最高準則。而八正道的第一法門，便叫做正見。此即說明正見才是入佛正道的第一法門。道即是聖人的光明大道。有正確見解的人，才能達到學佛的最高聖境。可是世間人能有幾個是住於正見而行佛法的呢？

圖說百喻故事-第四冊-2021-02-24.indd 837 2021/2/26 上午 10:09:00

從前有位端正貌美的少婦，但她沒有受過正常的教育。不僅知識短少，甚至連普通謀生的技能也沒有。因此，她只能做些家庭的粗工。



做家庭粗工，也需要有一雙健明的眼睛。可是她卻患

圖說百喻故事-第四冊-2021-02-24.indd 838 2021/2/26 上午 10:09:02

有嚴重的眼疾，做什麼簡單粗俗的工作，也不能順意的做好。家人時時給以苛刻的侮辱，而她內心也著實有一股無法說明的苦惱。有一次，她遇上一位似有幾分學問的婦女，便難以忍受的向她訴苦道：「唉！有一雙健明眼睛的人多好呀！」

「有一雙明亮眼睛的人，看到世間普遍的欺詐現象，看到那些虛偽做作的人，看到那些靠佛穿衣吃飯的懶惰蟲，看到那些專門利用佛教攬自己私人利益的活寶貝，你內心裡會更有說不出來的痛苦！」

想不到這位似有幾分學問的婦人，竟然覺得有眼睛的人，反而更覺麻煩和痛苦了。

「大姐，我寧願有一雙好眼睛，雖然我也看不慣黑暗

圖說百喻故事-第四冊-2021-02-24.indd 839 2021/2/26 上午 10:09:02

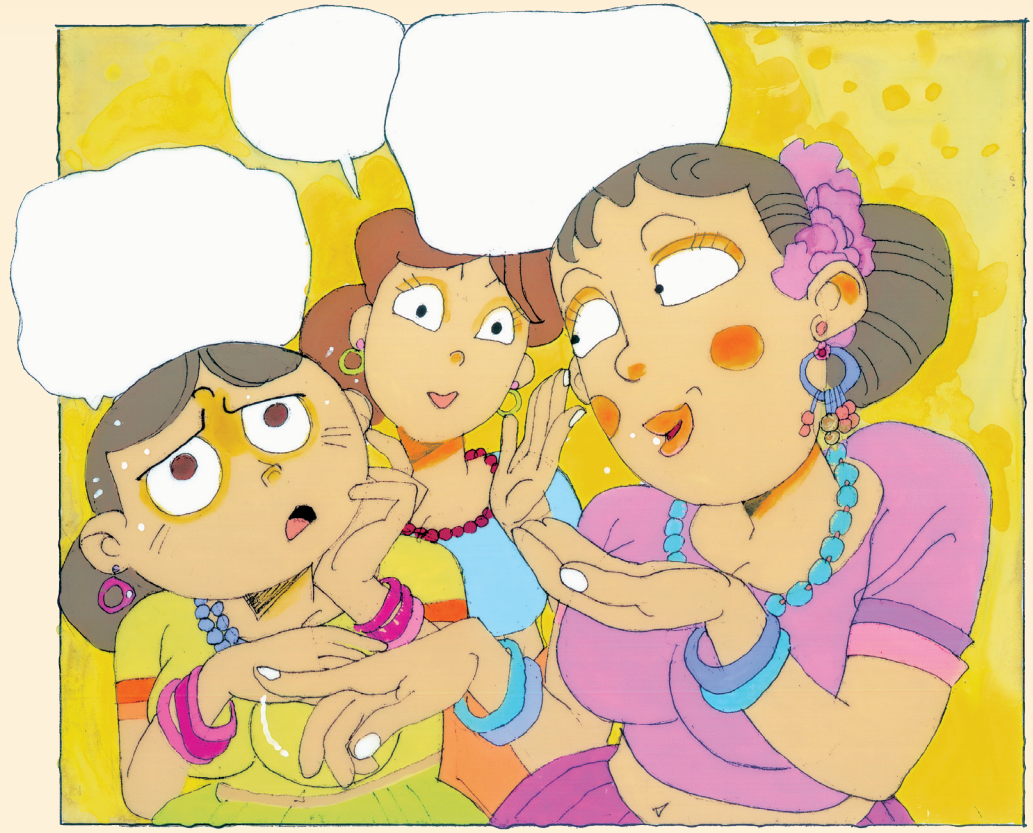

社會裡面的醜惡而氣惱，但，我無法忍受自己的眼睛有病。」這位少婦甚是悲哀的說：「有病的眼睛，常常發生無法忍受的劇痛。每當眼睛痛得厲害的時候，自己便再沒有生存下去的勇氣了。妳知道眼痛是多麼地難受嗎？」

「妳的眼睛疼痛，是一天到晚的都在痛嗎？抑是偶而

圖說百喻故事-第四冊-2021-02-24.indd 840 2021/2/26 上午 10:09:04

的痛一次？」

「是斷斷續續的痛，換句話說：有時痛，有時不痛，但痛的時候，總使我不能忍受，這難道也是人生必有的痛苦嗎？」

「的確，有眼睛的人必痛。」這位似有學問的婦人，不知根據什麼理論，立下了這個驚人的斷論。於是她像哲學家一樣的推理說：「我現在雖還沒有像妳這樣的眼痛，但將來必定也會痛。」

「人生有沒有辦法避免眼痛呢？」

「人生有眼即有苦，誰也沒有辦法避免這個注定的定律，就像人有生必有死一樣，誰能逃避死呢？」這一位自以為有幾分學問的婦人，更進一步發揚她有眼便有苦的

圖說百喻故事-第四冊-2021-02-24.indd 841 2021/2/26 上午 10:09:04

理論。於是十分認真奇異的告訴她說：「我為了避免未來的眼痛，現在我正在打算挖掉自己的眼睛哩。」

這真是不可思議的想法。因噎



圖說百喻故事-第四冊-2021-02-24.indd 842 2021/2/26 上午 10:09:05

廢食的人固然有，但像這一位要挖掉眼睛，來防止未來的眼痛，恐怕這是世間唯一一例子了。可是這位婦人的身邊，坐著一位男士，聽完了她有眼必苦的高論，特別是當他聽到挖掉眼睛防痛的事情，便很不以為然的插嘴道：「有眼睛的人，固然有時會有眼疾的痛苦，但也有不痛的時候，一個眼睛健明的人，不是能看到世間好好壞壞的現象嗎？比方：看到世間的好人好事，你便能即時的去學好，將來自己也變成了好人；看到世間的壞人壞事，你能懂得即時的避免，如此看來，眼睛對人生不是有很大的益處嗎？誰能否定這個事實呢？」

這是非常現實的說明，不管有無知識學問的人，都能聽懂這位男士話裡的意思；因此，大家一致的低聲說：

圖說百喻故事-第四冊-2021-02-24.indd 843 2021/2/26 上午 10:09:05

「有道理！」

這位不肯隨意附和別人的男士，索性直接說明了無眼睛的害處，和有眼睛的利益說：

「有一雙健明眼睛的人，有時雖有小小痛苦，但無眼睛的，卻是終身痛苦！誰能否定這個事實哩！」



這個譬喻是說：世間有些富貴之人，人家請他做些有益人類的布施功德，他便如割身肉一樣的痛苦。於是他狠狠地說：「為了避免未來的煩惱，我準備放棄所有的財富，再也不願承受布施的煩惱！」這是正確的見解嗎？這完全和那個似有學問的婦人，要挖掉眼睛防止未來痛苦一樣的愚癡可笑呀！



圖說百喻故事-第四冊-2021-02-24.indd 845 2021/2/26 上午 10:09:06

86 急取耳環

有錢人，你叫他隨喜的出點小功德，他會感到十分不愉快，但有時一輸幾萬元，他卻非常慷慨的拿出來。有的人對小事極其認真；但對大事，反而隨隨便便的輕放過去。這不是見小不見大嗎？



圖說百喻故事-第四冊-2021-02-24.indd 846 2021/2/26 上午 10:09:06



很久以前，有一位做父親的人，想要與自己的兒子，出門做小生意。兒子首先向父親請教道：「爸爸，我們要做什麼樣的生意，才能容易賺錢，而又不要太多的本錢？」

「最好是賣糖果！」父親極為肯定的說。

「為什麼呢？」

因為一擔糖果的本錢少。而且將此糖果挑到偏僻的鄉

圖說百喻故事-第四冊-2021-02-24.indd 847 2021/2/26 上午 10:09:08

村去賣，鄉村孩子們的見識不高，隨便的向他們提高一些價錢，他們也很歡喜的搶著買，我們不僅很容易的賣出去，而且也很容易的賺錢，你懂嗎？

父親見識高遠的說出買賣容易的理由，但兒子還是不太明白，於是偏過頭來奇怪的問：「為什麼糖果容易賣呢？」

「你真是世界上的呆人，鄉村裡的孩子，誰不喜歡吃糖？」父親真是經驗十分豐富的說：「特別是荒僻鄉村的孩子，對糖果有無限的興趣，一旦見到賣糖果的，還不歡喜的搶著嗎？」

做大生意的人，固然要推理。即使做小生意的人，也不能盲目的行動，應要徹底了解環境的需要，才能看到貨

圖說百喻故事-第四冊-2021-02-24.indd 848 2021/2/26 上午 10:09:08

品暢銷的遠景。可見，做生意也不是一件很容易的事哩！

他們父子經過了一番商談，便決定做賣糖果的小生意了。

確實他們的生意十分興隆，生意雖小，而所得到的利潤卻十分高。誰能否認父親經商經驗的價值？

有一天，他們父子倆各人用布袋揹了一袋糖果，便悄悄地出門了。這一天晚上，他們



正在路上走的時候，忽然遇上幾個兇狠的盜賊。盜匪手上執持了鋒利的鋼刀。十分兇險的問道：「你們是什麼人？」

「做小生意的。」他們父子一致的高聲回答。

「做小生意的人，與大生意的人，心境完全一樣。欺騙善良，剝削人民，見利忘義，心黑手辣，比我們做強盜的還要殘毒！」有一個像土匪頭兒的人，手一指揮說：

「你們為什麼還不動手？」

一夥強盜，聽到一聲命令，便如狼似虎的撲



圖說百喻故事-第四冊-2021-02-24.indd 850 2021/2/26 上午 10:09:10

過來，先搶走了兩布袋糖果，再剝去了他們身上的衣服，父親忽爾看到兒子耳朵上掛的金耳環。很是值錢。他想：糖果被強盜搶走了事小，剝去幾件衣服，也不算什麼。最要緊的是兒子耳上懸掛的耳環，不能讓強盜隨便的搶去。

現在父親一手握住兒子的耳環，猛力的摘取，但耳環扣得很緊，並未摘下來，他心裡一急，拿了一把刀，為了取耳環，立刻斬斷了兒子的頭。在黑暗的夜晚，強盜並沒有看到這位父親的行為。當強盜達到了目的時，便一聲



圖說百喻故事-第四冊-2021-02-24.indd 851 2021/2/26 上午 10:09:11

呼嘯的走了。這一位粗心的父親，抱起兒子的身體，將頭安放在兒子的兩肩之上。可是兒子的身體，早就失去了主宰，父親手一鬆，身體便立刻倒下去，而安放上去的頭顱，也像皮球一樣的滾開了。父親見此情景，奇怪的低語說：「為什麼兒子的頭不能安上去呢？你看：拿下來的門還不是可以安上去嗎？」



圖說百喻故事-第四冊-2021-02-24.indd 852 2021/2/26 上午 10:09:12

有些人，為了眼前小小利益，便說大大的謊言，結果，失去了自己做人的誠實，永遠地為人輕視，這不像為小利益的父親，斬斷兒子的頭一樣嗎？



圖說百喻故事-第四冊-2021-02-24.indd 853 2021/2/26 上午 10:09:12

87 大盜分贓

人們常以情誼親厚的朋友，形容為「情同手足。」手與足，在人的身體上，不止是重要，而關係也十分密切。因此，中國人以手足譬如同兄弟一樣親蜜的關係，有時候為了祖業財產，分而不均，大動干戈，這是我們常見的事情。可見金錢為物，常引起世人的爭端，不是無因的了。盜賊雖是黑心腸，橫下心來搶劫別人財物，但他們在分贓時，反而能公平的分給同伴，誰說盜賊無義呢？



圖說百喻故事-第四冊-2021-02-24.indd 854 2021/2/26 上午 10:09:13

從前有一班盜賊，不管是白天還是夜晚，一有機會，便大做其搶劫的勾當。其中有個盜賊說：「你們的膽量大，而且你們的行為很機敏，你們出去幹；我的動作遲鈍，不能靈活的跟著你們進退，有時失手反而連累了你們。我就在家替你們看門吧！」



「你這人既參加我們的隊伍，怎能怕死呢？幹我們這一行的不賣命，怎能搶得人家的財寶？」

圖說百喻故事-第四冊-2021-02-24.indd 855 2021/2/26 上午 10:09:14

另一個盜匪爽快的說出當土匪的人一定要勇敢，要沒有怕死的念頭。的確，當土匪的哪一個不是亡命之徒；但那位遲鈍膽小的人，還是希望自己留在家看門。於是他很平和合理的問道：「我們這個不小的環境，大家完全離開了，怎能沒有一個看顧的人？」

大家想了一會，覺得這個膽小的人，問很得合理，一群盜匪中的頭目，站出來公道的說：「好吧，這一次就讓他留著看門，以後，我們還是要輪流，才能現示出制度的公平。」

盜亦有道，誰能說盜匪都是蠻不講理呢！

這天晚上他們出去搶劫了。他們踏著崎嶇不平的荒僻山路。這群中的土匪頭目告訴大家說：「翻過了這座小

圖說百喻故事-第四冊-2021-02-24.indd 856 2021/2/26 上午 10:09:14



山，就離我們的目的地不遠了。」

這一次他們搶劫的對象，是十里之外的大富翁。聽說這位大富翁，平常看到窮苦的人，表現得無比的尊貴和驕傲。若見到窮苦乞討的人來，他總是感到無限的瞋厭！萬一不得已要布施一點食物，那就像

圖說百喻故事-第四冊-2021-02-24.indd 857 2021/2/26 上午 10:09:15

割他身上的肉一樣。此即是業障深重的慳貪鬼呀！

這些強盜深夜摸進了大富翁的家。首先捉住尊貴無比的大富翁，並不客氣的用繩索把他綑綁起來。大富翁無限忿怒的罵道：「你們這班狗盜，無惡不作，殘暴不仁，將來我定將你們這班狗東西，斬絕殺光！」

「現在當你還沒有殺我們的時候，先請你嚐嚐我們給你的滋味。」一位盜賊的首腦，一面極為威嚴的說，一面舉起手來，重重地揍他兩個耳光，打得尊貴的大富翁，兩眼火星直冒。然後這位強盜頭目呵呵大笑的說：「這只是給你嚐嚐我們的燒餅，味道不錯吧！」

大富翁的尊貴和驕傲，此刻已被兩個極重的耳光揍垮了。現在變成了一頭待宰的豬，變成了一個可憐的龜孫

圖說百喻故事-第四冊-2021-02-24.indd 858 2021/2/26 上午 10:09:16



圖說百喻故事-第四冊-2021-02-24.indd 859 2021/2/26 上午 10:09:17



子。原來這些大富翁，只要能夠用欺壓的方法壓住人的，他便會盡量的欺壓人。現在他已知道氣勢已壓不住土匪，只有做個由人主宰的可憐蟲了。

「你識相點，把家中所有的珍寶，以及高貴的物品，都給我拿出來；否則，讓你看看我們的厲害！」

盜賊的頭目，語音極為低沉，但語音裡卻有不可抗拒的力量。大富翁只得老老實實的說：「你們把我牢牢地綑著，我怎能帶你們去拿珍寶呢？」「把他放開來！」盜賊的頭目

圖說百喻故事-第四冊-2021-02-24.indd 860 2021/2/26 上午 10:09:18

說：「黑暗的地方沒有燈火看不到東西；生疏的環境裡沒有熟識的人，怎麼知道寶藏？我們叫他帶路！」

盜賊的頭目下了命令，富翁被解開了。現在大富翁倒是乖乖的將自己家中珍藏的寶物，一樣一樣的搬出來。最後，盜賊認為滿意的時候，又狠狠地將大富翁手足綑起來，剝掉他的衣服，問他說：「你以前靠著錢財的勢力，欺壓善良，現在你勢力去哪裡了？」

「現在。」大富翁可憐的眨著白眼說：「現在我什麼也沒有了。只有求求你們的好心，對我寬恕！」

「你依靠財寶，作威作福，窮凶極惡的作了幾十年，窮苦的人民誰敢向你求饒恕？我們現在剛剛像你一樣的尊貴起來，你就向我們求饒恕，世間哪有這樣的便宜事？」

圖說百喻故事-第四冊-2021-02-24.indd 861 2021/2/26 上午 10:09:18

盜賊的頭目說：「我們雖做盜賊，但也不願欺負窮苦的人民。你今天算是果報現前，罪有應得，還有什麼話說嗎？」

最後盜賊把富翁投進了糞坑，富翁臨死時，才覺悟似的嘆息說：「我一點利人的事情都不能做，卻擁有這麼多的財富，怎麼不被強盜弄死呢？」

盜賊這一次搶得的金銀財寶，真是多得不可勝數。他們因這一次的收獲，感到無比的滿足，但他們也很公平的分出所有的財寶。

而這個看門的人，也分得了許多金銀，還得到一件以頭髮織成的衣服。唯顏色極不光彩，在他們認為這件衣服，是分給沒有出力的人最不好的一分子。

而這位看門的人，自己平心靜氣的想想，覺得在家守

圖說百喻故事-第四冊-2021-02-24.indd 862 2021/2/26 上午 10:09:18

門，能夠分得這麼多東西，真是心滿意足，這件衣服雖然最低劣，自己也願意收下來。

守門之人，收藏了這件衣服，過了不久，他拿到熱鬧的都市去賣，事出意外，很多尊貴之家的長者，都出高價爭著要買這件衣服。結果，這位守門的人，卻得到了最高的利益。



圖說百喻故事-第四冊-2021-02-24.indd 863 2021/2/26 上午 10:09:19

這個故事，有三個意思：

一．盜賊不怕死的搶劫富翁的財寶，此意譬如修學佛法的人，盡其所有，悉作布施，沒有恐懼自己將餓死，種下了財富的種子，終得最大的財富。而世間富有的人，不肯布施，在生懶惰作惡，結果，死墮地獄，又復喪失了財寶。這不像強盜劫走了富翁的珍寶，又將富翁投進了糞坑嗎？

二．強盜能將搶劫來的財物，公平的分給同伴，這不像發

圖說百喻故事-第四冊-2021-02-24.indd 864 2021/2/26 上午 10:09:19

菩薩心的人，將自己修積的功德，迴向法界眾生嗎？

三．守門人分得一分壞色衣，能自滿足，不起忿怒，復能得大利益，這是譬喻知足者富的意思。

學佛之人，能夠精進勇猛的修持，則得法財；能將自家利益，喜捨眾生，則為菩薩；不和別人爭利養，則為少欲知足，此乃真見學道的工夫呀！



圖說百喻故事-第四冊-2021-02-24.indd 865 2021/2/26 上午 10:09:20

88 獼猴播豆

世間人的心理，有得有失，譬如財寶，得之則喜，失之則憂。

人類喜愛財寶，猶如貓兒喜愛吃魚一樣；誰能阻止貓對魚的喜愛？而凡夫的心念中，誰不愛財？財富珍寶，使人用盡了智慧，使人用盡了精神體力去追求，可見財寶的誘惑力是多麼的大了！因此，人對財富的把持，沒有片刻的鬆弛，更不會將珍貴的財寶，隨便的漏失掉，但獼猴播豆就沒有這樣認真嚴格了。



圖說百喻故事-第四冊-2021-02-24.indd 866 2021/2/26 上午 10:09:20

那是很久以前的事了，有一隻機靈活躍的獼猴，住在茂密的森林之中，飢餓的時候，就在林中採摘野果充飢；疲倦的時候，就隨便的在樹上睡覺，牠如此生活可以算得是非常自在的了。



不過這隻平凡的獼猴，卻有一個極不平凡的希望，希望有一天能夠與萬物之靈的人做朋友。因此，牠常常低低地自語：「我處在森林之中，雖是自由自在，但到底還是可憐低下的畜類。如果，我能跟高尚的人住在一起，我雖然仍是畜類，可是已能增加我的尊貴了，那個時候，就像

圖說百喻故事-第四冊-2021-02-24.indd 867 2021/2/26 上午 10:09:22

一粒平凡的石子，放在珍貴的白玉之中，情形就完全不同了，但哪一天才能實現這個願望呢？」

獼猴一想到此處，便沉默的坐著發愣了。



獼猴的靈性，超乎一般遲鈍愚暗的畜類絕無問題，但無論如何總不能超過人類的智慧，現在見此獼猴，能作如此思維，也不愧是出類拔萃的猴子了。

普通獸類，從生一直到老死，都活動於荒僻的森林之

圖說百喻故事-第四冊-2021-02-24.indd 868 2021/2/26 上午 10:09:22

中，真是昏昏噩噩的生，也昏昏噩噩的死，哪裡還會想到天外有天——畜類之外還有萬物之靈的人呢？

此隻獼猴，並非是不著實際的想想而已，而是想到做到的偉大實踐家，此種獼猴表現出來的精神，就是萬物之靈的人類，也不能沒有愧意了。

於是牠從荒冷的森林裡，慢慢移到森林的外邊來住。森林裡面，是陰陰森森的鳥獸世界，森林外邊是風清日朗的人間。

牠選了森林的外邊，做自己永久居住的環境，雖然還未達到與人做朋友的目的，但已走進了人的世界，因此，牠很高興的自語說：

「我們禽獸之類，住慣了陰冷暗淡的森林，自己從不

圖說百喻故事-第四冊-2021-02-24.indd 869 2021/2/26 上午 10:09:22

肯到開朗的人間居住，現在我總算接近了人間，想不到人間是這樣的光明開朗呀！」

確實，人間是開朗的，而且林邊就是農人們活動的耕種天地。

獼猴在森林裡面，從來沒有看到過人，現在牠看到人了，牠看到高尚偉大的人們，用兩腳立著走路，這就使牠羨慕欽佩得不得了，牠又看到偉大的人，手裡可以執持鋼刀割草，牠再看看人的身上沒有毛，而且穿著文明的服裝，牠對人可真崇敬到了極頂，牠自言自語的說：「看到人走路的那副高貴的模樣，就覺得畜類是非常低賤的了，我應該學做人！」

現在牠每當看到人來，總是高高興興的走到人的身

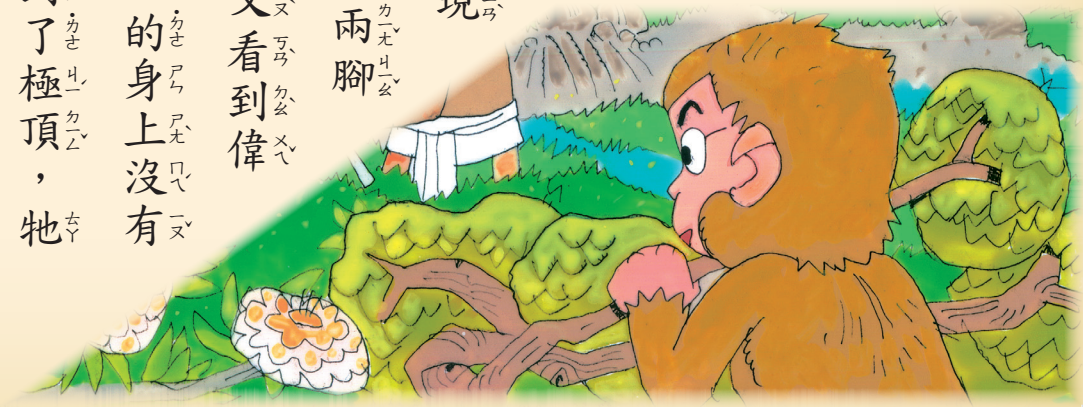



邊，模仿人的動作，而最主要的是模仿人走路，雖然，牠也可以用後面的兩足站起來走路，但總是不像個人樣子，牠常常怨恨自己說：「我真是畜牲呀！你看人，他們走路那尊貴的模樣，再看看自己走路的那副搖搖擺擺的賤相，一看就知道，低賤的畜類，怎能與高尚偉大的人相比呢？」

耕種林邊田地的農夫們，見到獼猴如此溫馴的接近人，看到獼猴學人走路的模樣，也不禁奇怪的自語道：「獼猴一向住於森林之中，如今為何走進人的世界？你看牠；也學人走路

圖說百喻故事-第四冊-2021-02-24.indd 871 2021/2/26 上午 10:09:25

哩！現在這個世間很多人已不像個人了，想不到獼猴有做人的心，真難得！」

農人與獼猴接觸的次數多了，獼猴每當農人耕種休息的時候，牠就安靜的坐在人的身邊，學習人坐的樣子，雖然牠還沒有人坐的好看；不過，人看到獼猴那樣的學做人，心裡倒是十分歡喜。人常常親善的撫摩著牠的頭說：「這世間已沒有幾個人像人的樣子了，表面上雖還像個人，但內心的骯髒、黑暗，早就沒有畜牲心地那樣的光明純潔，我倒真願意和你做個朋友哩！」

獼猴現在真和人做朋友了，牠在一群高尚偉大的農人中間，真像平凡的石塊，呈放在眾多美玉中間一樣，增加了不少靈氣。

圖說百喻故事-第四冊-2021-02-24.indd 872 2021/2/26 上午 10:09:25



有一次牠看到農人握了一把綠豆，很自然的播在泥土之中，牠也學人抓一把綠豆，打算和農人一樣將綠豆播散在林邊的土裡，但牠卻大意的掉了一粒。牠為了找這一粒綠豆，便放下手裡其餘的豆子，哪裡知道，牠還沒有找到

圖說百喻故事-第四冊-2021-02-24.indd 873 2021/2/26 上午 10:09:26



這一粒豆子，而那些放在地上的豆子，都被林中的鳥兒啄食光了，這不是很有趣的事嗎？

圖說百喻故事-第四冊-2021-02-24.indd 874 2021/2/26 上午 10:09:27

獼猴如一個普通的凡夫，但有志願的凡夫，卻希望接近一位清淨高尚的賢聖。結果，他真能如願以償的和聖人在一起，學習高尚的聖人的品德，但他在學持聖賢的戒條時，偶而的違犯了一條，他一氣之下，將所有的戒都拋棄了，這不像獼猴為了尋找失落的一粒豆子，而把手裡的所有豆子都喪失了，這哪裡是聰明的表現呢？



圖說百喻故事-第四冊-2021-02-24.indd 875 2021/2/26 上午 10:09:28

89 路得金鼠

世間誰不知道財色迷人的大患？但自己仍喜歡睜著眼睛走向財色場中，這真叫酒不醉人人自醉呀！



圖說百喻故事-第四冊-2021-02-24.indd 876 2021/2/26 上午 10:09:28

從前有一位每天出門賣瓜的人，他挑著一副沉重的瓜擔，整天在外邊走東到西的賣瓜，村子裡面的人，看到賣瓜的人來，常常總是這樣的問道：「賣瓜的，你的瓜甜嗎？」



「每個瓜都是甜的，不甜的瓜，不要你的錢。」賣瓜的人也總是這樣回答。

「世間有壞瓜嗎？」

「當然也有，不過，壞瓜我都撿出來扔進垃圾堆，怎能讓壞瓜夾雜在好瓜裡賣給顧客呢？」賣瓜的人，毫無用心的老老實實的告訴他們。

圖說百喻故事-第四冊-2021-02-24.indd 877 2021/2/26 上午 10:09:30

「既然壞瓜不能夾雜在好瓜裡，壞的人可以夾雜在好人的群中嗎？」

這些村裡的人，瓜沒有買一個，竟然無聊的藉瓜罵起人來，賣瓜的人一聽，覺得他們不是真正談瓜的好壞，心裡有點不高興，但又不好意思正面的拉下面孔，只好輕輕地一笑說：「你們諸位不買瓜，我哪有閒工夫，談論世間上人的好壞呢？」賣瓜的人說了之後，不再理會那些閒得無聊的人，自己一聲不響的挑起他的瓜擔又走向別的村莊，當他離開不遠的時候，那些無聊的人，哈哈大笑說：「瓜擔裡面一定有壞瓜，不然賣瓜的人為什麼要故意的離開？」



圖說百喻故事-第四冊-2021-02-24.indd 878 2021/2/26 上午 10:09:31

「你們這些閒得無聊的東西，整天的沒有正經事，東拉西扯的胡說，我的瓜擔裡哪有壞瓜？」賣瓜的人聽到那些不三不四的話，十分生氣。但也不願回頭與他們理論，只好挑著瓜擔，一面走一面罵，罵那些無聊的人胡說；可是那些無聊的人，只是哈哈大笑，好像故意的笑他是個大傻瓜。

賣瓜的人，懷著滿肚子氣，挑著瓜擔，在酷熱的天氣裡，氣忿地向前行去。但一想到人非聖賢，哪一個人沒有瑕疵？自己的氣便平下去了。他又這



圖說百喻故事-第四冊-2021-02-24.indd 879 2021/2/26 上午 10:09:33

樣想：世間有些人極為勤勞，有些人對做事卻沒有興趣，就像自己伸出來的手指，有長有短，有粗有細，哪能每個手指都一樣呢？自己越想，越覺得世間沒有特別好的人，但也沒有特殊壞的人，誰都有做人的長處，誰也有做人的缺點，你認為壞的，在別人說不定認為很好；你認為好的，在別人說不定認為很壞，好壞哪有一定的標準呢？因此，我說自己好，別人未必認為我是好人，就像我剛才誤會那些人都不是好東西一樣。

賣瓜的人，越想越通達。越想越能寬容別人的過失，他覺得人應該要有原諒別人的心量。

現在他的心境完全平和了，他挑著瓜擔，腳踏實地的



圖說百喻故事-第四冊-2021-02-24.indd 880 2021/2/26 上午 10:09:35

向前走，正當他行在狹小的道路上時，竟然看到一頭光芒四射的金鼠，躺在小小的道邊，他想：如果金鼠真是我的財氣，就應該躺在路中央，我雖然是窮苦的賣瓜人，也不能亂拾道畔的財寶呀！

賣瓜的人，剛想完了這件事，光芒四射的金鼠，果然十分靈氣的躍到中央。

他看到這隻金鼠表現得如此靈氣，內心的喜悅實在無法形容，他俯身捉持了道路中央的金鼠，隨後便小心翼翼的把它放入懷中，誰能知道他此刻心裡有多少喜悅嗎？



圖說百喻故事-第四冊-2021-02-24.indd 881 2021/2/26 上午 10:09:36

當他拾得這個無價珍寶的金鼠時，他的心境又在不斷地變化了，他無邊喜悅的想：「這回我可用不著挑這瓜擔了，有這樣的大資本，可以做一些輕鬆的生意了。比方：做米行的大老闆，或開一家百貨商店，自己輕輕快快的在店裡做總經理，總而言之，不管做什麼生意，總比現在挑著瓜擔到處走的情形要好多了。」

賣瓜的人，拾得了金鼠，他幻想了很多得意的事情。於是他不再賣瓜了，他老老實實的把瓜擔丟棄在道旁，輕輕地自語說：「我沒有任何不良習慣，金鼠的價值足以使我活一輩子了，我還要賣瓜做什麼？」

他現在無限興奮的走回家，但他在回家的路上，還需要渡一條淺淺的河流，當他脫掉衣服過河的時候，便把金

圖說百喻故事-第四冊-2021-02-24.indd 882 2021/2/26 上午 10:09:36

鼠謹慎的放在河邊的地上，真是不可思議，剎那之間，一頭金光輝煌的金鼠，竟變成了一條毒蛇，這使他非常驚訝，但他想：「金鼠偶而的變動，我不能捨棄它，寧願被它變化的毒蛇咬死，我也要把它放在懷裡帶回家。」

當賣瓜的人，如此堅決的表示時，忽而毒蛇又變成了金鼠，道旁過路的人，看到毒蛇轉為金鼠，因此有了新的幻想：「既然毒蛇能變成真實的黃金（金鼠，實際上就是個鼠形的金塊）。我們為什麼不捉毒蛇置於懷中呢？」

這些過路的人，本



圖說百喻故事-第四冊-2021-02-24.indd 883 2021/2/26 上午 10:09:38

心並不是懷毒蛇；但為了利益，即捉毒蛇放在自己的懷裡，希望毒蛇變成珍貴的金鼠。世上哪有這樣奇巧的事呢？不久，這些人都被毒蛇咬死了，這就是貪心的不幸下場呀！



真心為道的人，即使最大的苦難，也要堅強不渝的努力去做，結果，使最大的困難變成幸福，使最大的困難變成了無上的尊貴的勝果，此如賣瓜的人，決心不捨金鼠變成的毒蛇，故毒蛇仍變成了金鼠。

圖說百喻故事-第四冊-2021-02-24.indd 884 2021/2/26 上午 10:09:40

世間一般外道，見出家人修道得大利益，自己便也偽裝修道，希望也和出家人一樣得大利益。但他那偽裝的行為，恰好使他墮大地獄，遭受無邊痛苦，這正像那些過路人，置毒蛇於懷中，終為毒蛇咬死，那就是心懷虛偽的果報呀！



圖說百喻故事-第四冊-2021-02-24.indd 885 2021/2/26 上午 10:09:40

90 平地拾金

明艷的晨光，稍縱即逝；造福的機會，又怎能永遠地存在？



圖說百喻故事-第四冊-2021-02-24.indd 886 2021/2/26 上午 10:09:40

從前有個很窮很窮的人，每天可憐的東奔西走的討乞，才能勉強維持困難的人生。人家問他：「你為什麼不找一份職業？即使最低下的職業，也比討乞的生活強。」



「但誰要我工作呢？」一個人哪裡願意過可恥的討乞生涯？我是實實在在的無路可走呀！」這個窮苦的人，說著便可憐的落下淚來。

「如果你不嫌苦，我們願為你介紹一個工作。」這些問他的人，居然十分熱情的要幫助他，而窮苦的人，對他

圖說百喻故事-第四冊-2021-02-24.indd 887 2021/2/26 上午 10:09:42

們這份真情的幫助，也無比感激的說：「只要有個工作，我一定接受你們的好意，遵照你們的指示，絕不會有嫌苦怕難的行為，中途更不會隨意的變動，你們儘管放心！」



沒有多久，這位窮苦的人，在那些熱心人的介紹之下，果然得到了一份職業，那些幫助他的人說：「這份工作，雖說勞苦，總比沒有著落的生活好，你說是嗎？」

「謝謝你們如此熱忱的幫忙我，只要有一份職業，我已夠滿足了，哪裡還怕職業的勞苦？」窮人說著，便流下

圖說百喻故事-第四冊-2021-02-24.indd 888 2021/2/26 上午 10:09:43

了感激的淚，而那些熱忱的人，也感到很安慰的說：「我們看到你生活的艱苦，我們心裡也感到十分的憂慮，如今你能有職業了，我們自然的就安心了。」

窮人的職業，是從鄉村每天專為城裡富有人家送菜的工作。現在他已結束了討乞的生涯，每天清晨，就挑了一擔菜，悄悄地走進城。然後，又從城裡悄悄地回到鄉村，一往一返，便是整整地一天過去了，但他覺得此種生活十分安樂，沒有一點勞苦厭倦的感覺，沒有一點畏難的意思，因此，他感到滿足，於是有人又這樣問他：「你每天挑一擔菜，走了幾十里，一來一去，就是整整地一天，你不覺得辛苦嗎？」

「以前，我在討飯的時候，還不是整天的在外邊走

圖說百喻故事-第四冊-2021-02-24.indd 889 2021/2/26 上午 10:09:43

嗎？現在我雖也整天的在外走，但自己的生活已有了正常的保障，還有什麼辛苦呢？」他很滿足的實實在在的如此回答。別人看他耐勞吃苦的工作，內心對他也表示了幾分敬意，並在暗暗地讚嘆他吃苦的精神說：「世間滿足的人太少，他能不忘以前的生活，自己安心的做這份勞苦的工作，也算非常的不容易了。」

有一天，當他送菜從城裡回來的時候，在半路上拾到了一袋金錢，他感到無比的喜悅，他看看前面後面都沒有人，十分興奮的自語說：「一個患病的人，會有痊癒的時日；一個窮苦的人，哪會沒有轉運的時候？」

他現在忽然擁有大量的財富，真是平地登天，那不是人生最大的幸運嗎？他為了完全了解袋裡面金錢的數目，

圖說百喻故事-第四冊-2021-02-24.indd 890 2021/2/26 上午 10:09:43

於是他很放心愉快的坐在路邊，歡歡喜喜的數一數錢的數目，真是不幸得很，他還沒有數完袋裡的錢，失錢的主人匆匆忙忙的跑來，極其忿怒的對他說：「這是我的一袋錢，你是何處的盜賊，竟敢大膽的拿取？來，我送你去見官！」

「真對不起，我委實不知道這是你的錢袋，現在我清清楚楚的歸還你。」窮人可憐的哀求說：「我絕沒有偷錢的意思，請你別發怒，原諒我吧！」

失主不客氣的把錢提



圖說百喻故事-第四冊-2021-02-24.indd 891 2021/2/26 上午 10:09:45

走了，窮人坐在路旁發呆，過了半天，他低謂的自語說：

「我是生來窮苦的命呀！雖有拾錢的機會，卻將已拾得的財富，又遇上了失去的主人，唉！前生已注定我是窮苦的命呀！」

窮人真有說不盡的懊悔之苦，後悔有什麼用呢？最好的機會已經失掉，失掉的機會，就像失去的時光一樣不會再回來。窮人，真像命運注定一樣，永遠地要做勞苦的工作，永遠在受著生活苦難的煎熬。



圖說百喻故事-第四冊-2021-02-24.indd 892 2021/2/26 上午 10:09:46

上面是一個譬喻，好像世間有些幸運的人，得到信奉三寶的機會；但他不肯認真的學習，坐失大好時光，等到一口氣不來，隨著惡業墮入三途，這不就像窮人一樣嗎？好不容易有拾得財富的機會，轉眼又輕易的失落了，這真是愚迷的不幸呀！

愚迷的世間人不也這樣嗎？今天勞碌的做這件事，明日勞碌的做那件事，只貪圖世間一點小小的安樂，卻忽略了生命長流的苦義；寶貴的生命誰能沒有死？終日忙碌著紛繁的雜務，那豈不是苦惱眾生的愚癡！窮苦的人道旁數錢，只是白白地空歡喜，愚迷的眾生不也如是！



圖說百喻故事-第四冊-2021-02-24.indd 893 2021/2/26 上午 10:09:47

91 窮難比富

滿足是自然的財富，雖沒有足夠的衣食，自己也能表現出愉快的人生來，但這世間的人，慾望無窮，誰能滿足於缺憾重重的現實？

在滿足人的目光裡，人間雖是處處不如理想，但他目光接觸到的都是淨美的天堂；但在不滿足人的心理，永遠都不能達到稱心滿意的時候，何況人生有很多根本無法解決的問題哩！

人是不能跟人比的，凡是愛跟人比的人，富貴之人，就會在貧窮人的面前驕傲、自大；貧窮



圖說百喻故事-第四冊-2021-02-24.indd 894 2021/2/26 上午 10:09:47

愚迷的人，在富貴人的面前，便覺自卑無能了。地面上的高山丘陵，永遠地不能平整，人類的智愚貧富，又怎能平呢？

從前有一個農人，因為自己的錢財，不能和富有的人錢財一樣多，他心裡甚為氣憤，最後他在一氣之下，便將自己全部財富丟進了大海，這哪裡是正常的做法呢？

圖說百喻故事-第四冊-2021-02-24.indd 895 2021/2/26 上午 10:09:47



這是很久以前的事了，某一鄉村裡有一位不算貧窮的中等農人，他雖沒有萬貫家財，而他平常住的房屋，也稱不上華麗堂皇，但陽光空氣配合得恰到好處。家中

圖說百喻故事-第四冊-2021-02-24.indd 896 2021/2/26 上午 10:09:48

的妻子兒女，穿著雖非綾羅綢緞，而也能禦寒過冬；吃的雖不是山珍海味，倒也足夠營養不會使自己挨餓。這樣的生活，還有什麼不滿足呢？

他有一次到了一位大戶長者之家，看到人家金玉滿堂，財富無比，他看在眼裡，心裡實在不舒服。他歸來後，吃也吃不下，睡也睡不著了，有時他在吃飯的時候，忽然停下了碗筷，大聲的自語說：「我們家裡的用物、設備，為什麼沒有長者之家的華麗高貴？我們家裡的財富，為什麼不能像長者之家一樣多？」

他說了之後，只是呆呆地在桌邊眨白眼，飯也不能再吃了，家裡的親人見他如此，以為他著了邪，全家人都為他十分擔憂，而他的妻子更加憂慮，因此，妻子十分關懷

圖說百喻故事-第四冊-2021-02-24.indd 897 2021/2/26 上午 10:09:48



的安慰丈夫說：「我們的錢財雖然沒有長者之家的財富多，但也充分的夠用了；我們家裡的設備，雖沒有長者之家的華貴，但也樣樣都有，你還有什麼不高興呢？」

「你懂得什麼？」這位丈夫對妻子的勸慰，頗不為然，他大聲的說：「長者是人，他有兩個眼睛一個鼻子，我們也有兩個眼睛一個鼻子，為什麼我們不如他？真是可恥呀！」

「夫君，不能這麼說，雖然我們都是人，有共同的眼睛鼻子，但有些人的眼睛大而有光彩，有些人的眼睛小而

圖說百喻故事-第四冊-2021-02-24.indd 898 2021/2/26 上午 10:09:50

無光，有些人的鼻子有肉，有些人的鼻子無肉，有些人的鼻子挺直，有些人的鼻子歪斜，若照夫君的意思，既然大家都是人，眼睛鼻子應該生得一樣才對呀，為什麼不能呢？」妻子就著丈夫的意思，近乎幽默的舉出人的異同所在，最後結論似的說：「因此，我們的財富，室內的設備，大廳裡的佈置，為什麼一定要和長者之家相同呢？」

這位古怪的丈夫，卻聽不進妻子的好言勸慰，只是睜著一副憤怒的大眼睛說道：「你囉嗦什麼，難道我還不知道這些嗎？要你嘮嘮叨叨的教導我！真是豈有此理！」

妻子對丈夫情緒的轉變，真是十分的關懷，但丈夫卻不



圖說百喻故事-第四冊-2021-02-24.indd 899 2021/2/26 上午 10:09:52

能了解妻子的這番好意，因此，妻子也不敢再開口了。

有時丈夫躺在床上睡覺，忽然的坐起來，莫名其妙的高聲說：「我們家裡的財富，為什麼不能跟長者之家一樣呢？」

他說完了之後，便呆坐在床上眨白眼，再也睡不著了。家裡人見他如此，心裡感到極度的焦憂，他的妻子，對他不正常行為的發展，比別人更是不安，於是她憂愁的問丈夫說：



圖說百喻故事-第四冊-2021-02-24.indd 900 2021/2/26 上午 10:09:54

「夫君，你有什麼不舒服嗎？我為你請個醫生來看看好嗎？」

「我有什麼不舒服？」他生氣的說：「我是懊惱我們的財產，為什麼不能與長者之家的財富一樣？」

「我們是耕種的農家，怎能跟富有的長者之家相比呢？」妻子又不識時務的表示了自己的意見。

「妳真是廢話，長者是人，難道我不是人嗎？」他更生氣了。

「那你的意思究竟要怎樣？」妻子很想了解丈夫，又如此囉嗦的追問：「我家的財富既然不能跟長者之家一樣，留著這些財產還有什麼意思？」丈夫對妻子十分不滿的說：「我老實的告訴妳吧；我打算將家裡所有的財產，

圖說百喻故事-第四冊-2021-02-24.indd 901 2021/2/26 上午 10:09:54

都丟進大海！」

「我們家的錢財，雖沒有長者多，但足可以維持我們一家人的生活。」妻子著急的說：「如今夫君將家中的財產丟進了大海，那我們怎樣生活呢？」

「我哪裡管得了這麼多無聊的事？」丈夫咆哮的大聲道：「我只知道把家財丟進了大海，當我什麼都沒有的時候，就不必與長者的財富相比了！那時候我會一身清淨，心裡自然也就平安了。」

他沒有聽妻子的勸告，他只是蠻橫的照著自己的意思去做——把所有的家財拋進了大海，此種行為，是不是顛倒呢？

圖說百喻故事-第四冊-2021-02-24.indd 902 2021/2/26 上午 10:09:54



圖說百喻故事-第四冊-2021-02-24.indd 903 2021/2/26 上午 10:09:55

有些貪欲極重的出家人，看到佛門中年高德重的長老，得到信眾們優厚的供養，生大妒意，一氣之下，自己便罷道還俗了，這不就像財富不如長者的農夫，將自家財產沉入大海一樣的愚癡嗎？



圖說百喻故事-第四冊-2021-02-24.indd 904 2021/2/26 上午 10:09:55

92 小兒得糖

世間人是很健忘的，有了新夫人，就會忘掉舊太太。學生有了新奇的娛樂，便忘掉了讀書，發財的人，自己安樂的住在高樓大廈之中，呼風喚雨，趾高氣昂，他哪裡還記得自己貧窮的時候？夜晚的守門狗，得到了賊子拋下來的香甜的餅，牠便忘掉吠了。小孩子得到了糖，就會忘掉了哭泣，至于別人囑咐看守的東西，自然也就忘得一乾二淨了，想想看，人類行為是多麼地有趣！



圖說百喻故事-第四冊-2021-02-24.indd 905 2021/2/26 上午 10:09:55



那是很久以前的事了，有一位忠厚負責的乳母。她為了逃避家鄉的戰爭禍亂，身上揹了一個三四歲大的孩子；同時，還帶了內藏金銀財物的包袱，打算找一個平安的地方去住。

這一位忠厚的乳母，揹著孩子和金銀，悄悄地離開了家鄉，她在路上對自己的財寶固然十分謹慎；而照顧自己

圖說百喻故事-第四冊-2021-02-24.indd 906 2021/2/26 上午 10:09:57

撫養的孩子，也十分的細心，她以逃亡的心情趕路，一口氣便走了兩天兩夜，疲倦的身心，漸漸地不能支持了，她走近了路旁的一棵大樹下，便坐在大樹蔭下休息了，當她還沒有入睡的時候，首先仔細查看一下身邊攜帶的財寶，然後指著包袱問孩子：「你知道這裡面是什麼？」

「是財寶！」孩子天真的說。

「我現在要休息一下，你要好好地看護這個包袱，懂嗎？」乳母認真的囑咐孩子說：「若有人偷拿我們的包袱，可要把我叫醒，你千萬別忘掉呀！」

孩子也很認真的答應了乳母。乳母，這才放心的坐在樹蔭下睡覺，當她正在熟睡的時候，想不到真來了一個賊，賊子看看樹蔭下的婦人，沉睡得完全失去了知覺，自

圖說百喻故事-第四冊-2021-02-24.indd 907 2021/2/26 上午 10:09:57

己接近孩子的膽量大起來，於是賊子裝得十分自然的樣子，坐到孩子的身邊，首先問孩子：「包袱裡面是糖嗎？」

「不是。」孩子說。

「是什麼？」賊子更進一步探問。

「是財寶。」

孩子天真純潔的說實話，可是賊子一聽到是財寶，心裡立刻激起了光華，而他表面上仍然若無其事的說：「財寶有什麼用？」

孩子沒有絲毫的反應，可是賊子的大腦可活躍起來，他手裡故意拿著一塊糖，給孩子看了一看說：「糖才是真正有用的東西哩！」

賊子一面說，一面便將糖扔進了自己的口，孩子看他

圖說百喻故事-第四冊-2021-02-24.indd 908 2021/2/26 上午 10:09:57

那種近乎滑稽的動作，十分入神。



世間所有的貓兒都喜歡魚，世間哪一個孩子不喜愛糖呢？現在賊子又拿了一塊糖，在孩子的眼前晃了一晃說：「你喜歡糖嗎？」

孩子挨受不了糖的誘惑，經過賊子一問，自己便天真地說「我喜歡糖！」

賊子拿了幾塊糖給孩子，孩子歡天喜地的接了糖，這真是一幅無言和諧的現

圖說百喻故事-第四冊-2021-02-24.indd 909 2021/2/26 上午 10:09:59


ZZZZ

象。

現在孩子沉浸在糖的美味之中，再也想不到包袱裡面的財富了，賊子很輕易的拿走了包袱，其實，孩子哪裡懂得什麼叫做財寶？他心裡只有糖才是最重要的東西。因此，他只顧津津有味的吃糖，直等到糖吃完了，而乳母也從睡夢中醒來，發現在身邊的包袱沒有了，乳母立刻甚為驚慌的問道：「包袱呢？」

「被一個人拿走了。」孩子依舊天真的若無其事的說實話。

「我不是告訴過你，若有人提包袱，一定要把我叫醒，你為什麼不叫呢？」乳母萬分痛心的問。

「因為那個人給我糖，我便忘掉叫你了。」

圖說百喻故事-第四冊-2021-02-24.indd 911 2021/2/26 上午 10:10:00

乳母因喪失了財寶，雖很痛心，但對一個不懂事的孩子又能說什麼呢？



圖說百喻故事-第四冊-2021-02-24.indd 912 2021/2/26 上午 10:10:01

有些離俗的學道比丘不也這樣嗎？他們平常為了貪圖一些誦經得來的利養，便忘掉了初出家的本意，結果自己的功德法財，都被貪欲的煩惱賊，毫不費事的偷光了，使自己走向貧窮的三惡道，這不像無知的孩子，貪食幾塊糖，而讓賊偷去財寶嗎？



圖說百喻故事-第四冊-2021-02-24.indd 913 2021/2/26 上午 10:10:01

93 遺患於人

心地善良的人，做事清清楚楚，光明磊落的心境，公正無私的行為，堂堂正正的手法，哪裡還會遺患於人呢？但有些不正經的人，行為欺詐，心地黑暗，他就管不了給人家留下了什麼不幸的災難，像捉熊的老婦人，她的言語行為。到處都給人家留下不幸，這哪裡是善良之人的做法呢？



圖說百喻故事-第四冊-2021-02-24.indd 914 2021/2/26 上午 10:10:01

那是很久以前的事了。有一位長舌的老婦人，整天在外邊跑，逢人總是評頭論足，說長道短，這大概就是三姑六婆這一類的人物吧。

有一次，她見到一個年輕貌美的少女，她便甚為興奮的說：「姑娘，妳長得可真美呀！我替妳介紹吧，東村有個英俊的少年，實在長得清秀，如果你們有緣在一起，那不是珠聯璧合的一對嗎？」



那位年輕的姑娘，與她從未相識，忽然聽她道出那些

圖說百喻故事-第四冊-2021-02-24.indd 915 2021/2/26 上午 10:10:04



不倫不類的話，裝著一點沒有聽見的走開了，她感到沒趣，便不高興的望著遠去的少女說：「妳這真是不識抬舉的丫頭，妳將來請老娘做媒說親，老娘還不願意呢！」

「大媽，妳在跟誰生氣？」偶爾有一位好心的婦人，從長舌的老婦人身邊經過，見她一臉的怒氣，便輕描淡寫的問她。

「那個古怪的丫頭，真不識好歹！」這位老婦人，指著遠去的少女，尚有餘怒的罵道：「老娘不知見過多少比她美貌的姑娘，從沒有受過這樣無理的冷落，她算什麼，

圖說百喻故事-第四冊-2021-02-24.indd 916 2021/2/26 上午 10:10:04

老娘十分好意的跟她談話，想不到她竟驕傲的不理不睬的走了，真是豈有此理！」

「她是個年輕不懂事的女孩子，大媽何必跟一個無知的孩子生氣呢？」

這位好心的婦人，說好說歹的才將那位長舌的老婦人的火氣息下來。

但那位年輕美貌的少女，因聽了老婦人不倫不類的幾句話，懷著一股怨氣回到家裡，悶悶不樂的過了好幾天，才恢復了平靜，老婦人哪裡知道自己的言語，會給人家留下無謂的煩惱？

又有一次，她見到鄰家死了人，她好心好意的去幫忙人家，對孝男孝女近乎責備的提示說：「你們親愛的母親

圖說百喻故事-第四冊-2021-02-24.indd 917 2021/2/26 上午 10:10:04

死了，做兒女的人為什麼不哭？兒女若不傷心的哭泣，死去的母親，是不能上升幸福的天堂呀！況且你們的母親，在生是那樣的疼愛你們，如今母親死了，你們連一點悲哀的樣子都沒有，這哪裡是守喪的孝男孝女呢？你們實在是些不懂事的孩子呀！」

她老氣橫秋的責怪人家不哭，說人家沒有一點兒女的孝心，她好像是人家的祖宗一樣，對人家莫名其妙的干涉，她認為自己是無所不知的人，連死人得不到兒女的哭泣就不得升天的事，她都十分的清楚，她真是上通天堂，下察地府了，最後她又帶著責備的口氣道：「你們的母親死了，為什麼不燒錫箔，為什麼不焚化紙錢？你們知道嗎？如果你們不燒錢化紙，你們死去的母親是沒有錢用的

圖說百喻故事-第四冊-2021-02-24.indd 918 2021/2/26 上午 10:10:04

呀！」

這位長舌的老婦人，看到孝男孝女沒有反應，便又熱心的建議說：「你們的母親剛剛死去，陰間地府，人地生疏，沒有錢叫她如何生活？而且新到陰間，住處車馬，一樣都沒有，你們當真叫你們的母親做乞丐，睡在一無遮攔的馬路上？這樣你們怎樣對得起你們的死鬼母親？依我看：你們應該要為母親紮一座紙房，才是道理，你們都是年齡很大的人了，怎麼一點都不懂呢？」

她就是這樣到處增加人家麻煩的人，真正有益的事情，她



圖說百喻故事-第四冊-2021-02-24.indd 919 2021/2/26 上午 10:10:05



卻一無所知，而世間古怪的邪迷之事，她偏偏樣樣了解，豈不是很有趣的人嗎？

她平常的生活行為，沒有絲毫的紀律，她只是胡亂的在外邊走動，常常到三更半夜的時候才回家休息，有時她更會糊里糊塗的在路旁的大樹下睡一夜。

有一天中午，她因在蔭涼的大樹下午睡，當她一覺醒來，看到一隻黑色的大熊向她走來，她一時來不及躲開，只好繞著大樹逃，黑色的大熊為了捉老婦人，竟猛力的一把抱住大樹，

圖說百喻故事-第四冊-2021-02-24.indd 920 2021/2/26 上午 10:10:06



由於用力過猛，連熊掌的爪指都深陷樹皮，老婦人情急智生，立刻將熊掌死命的捺住，熊雖力大，但因熊掌縮不回來，身體不能動彈，也就顯得一副無可奈何的可憐相了。

可是老婦人的危急並未解開，世間真是太多湊巧的事情，正當老婦人陷於險惡的困境時，忽而有個過路的人，老婦人機巧的懇求過路的人幫忙道：「先生！我們至誠的合作吧，只要殺死了這頭熊，我們公平的分食其肉，請你先來替我捺住熊掌，讓我拿一把利刀來殺死牠，好嗎？」

圖說百喻故事-第四冊-2021-02-24.indd 921 2021/2/26 上午 10:10:07



這位過路的人，對老婦人的話深信不疑，於是便替她捺住了熊掌，老婦從容脫離了險境，便一去不復返，而過路的人，卻陷進了熊困的險境，想不到這位長舌的老婦人，又給人留了很大的麻煩！

圖說百喻故事-第四冊-2021-02-24.indd 922 2021/2/26 上午 10:10:08

世間有些邪說異論，不也這樣嗎？文辭艱澀，語多奧秘，後人欲為解釋，然終不達意，自己感到困擾，這不像過路的人，為老婦人捺熊，反而為熊所困嗎？



圖說百喻故事-第四冊-2021-02-24.indd 923 2021/2/26 上午 10:10:09

94 會意錯誤

會意錯誤，往往產生了不幸後果。

世間會意最大的錯誤，莫若曹操殺死了呂伯奢的一家人。

符堅在肥水之戰失敗之後，將八公山的草木都看為是東晉的伏兵，這都是會意錯誤，而產生了自害害人的行為。

下面故事中的一位男士，也因為會意錯誤，而斷送了寶貴的生命。



圖說百喻故事-第四冊-2021-02-24.indd 924 2021/2/26 上午 10:10:09



從前有一個風流男士，愛上一位美貌的少婦，他們常常約好了時間外出幽會，有時，若少婦的丈夫不在家，這位風流男士，也會暗暗地來與少婦歡聚，他們每當歡聚的時候，總是情意綿綿，說不完的心底情話。

「夫人，我們在一起，不是前生的緣嗎？」男士心不滿足的說：「既然有了這樣特殊的緣，為什麼我們不能公公開開的在一起？」

「我們不是已恩愛的在一起了嗎？」婦人望著癡情如

圖說百喻故事-第四冊-2021-02-24.indd 925 2021/2/26 上午 10:10:10

夢男士。

「假使妳的丈夫回來，我怎麼辦？」男士為這件偷情的事情，始終不能放心，便故意的問那少婦說：「妳是真心的愛我嗎？」

「我當然是真心的愛你！」

「那妳為什麼不能離開妳的丈夫，跟我永遠地在一起呢？」

「你也不能這樣逼我。」這個少婦反過來質問男士說：「我丈夫是正大光明的娶我為妻，你為什麼不在我未結婚的時候認識我呢？現在我既然已正式的結婚，哪



圖說百喻故事-第四冊-2021-02-24.indd 926 2021/2/26 上午 10:10:12

能處處如你的意思？」

「我既是認識妳晚了，那妳為什麼也要愛我？」

「那是你認識我，便始終念念不捨的追求我。」少婦老老實實的告訴他說：「你如願意，從現在開始就清清楚楚的分開吧！」



「那怎麼可以。」男士立刻捉住她的手說：「妳如從此離開我，我又怎能活下去呢？」

現在這位男士用力的擁抱住她，而她也撒嬌似的倒在男士的懷裡，並細語柔聲的說：「你現在還怪我嗎？」

「我發誓，永遠地不再怪妳了。」

男士也低聲親切的對她說：「只要我們現在能夠相親

圖說百喻故事-第四冊-2021-02-24.indd 927 2021/2/26 上午 10:10:13



相愛的在一起，我還有什麼不滿意呢？」

夜晚時分，正當他們親蜜得難分難解的時候，忽然聽到一陣急促的敲門聲，並大聲的叫道：「我回來啦，開門！」

「請等一等。」

這個少婦聽到了敲門聲，感到十分的驚慌、恐懼，她一面大聲的答應門外的丈夫，一面又細聲的對情人說：「這怎麼得了，他已回來了，你從哪裡出去呢？」

圖說百喻故事-第四冊-2021-02-24.indd 928 2021/2/26 上午 10:10:14

現在門外的丈夫，已經完全了解屋內的情形了，他準備了一把鋒利的尖刀，憤怒地站在門外，等男士出來的時候，便打算一刀殺死他，但這個少婦十分的機警，在屋內聽到門外的動靜，知道丈夫已經覺察到屋內的事了，她非常焦急的說：「現在我丈夫已經知道屋內的情形，你更不能從大門出去，你只能從廚房的摩尼（胡人以陰溝為摩尼）出去，你應該立刻就去，我去開門了。」

這個少婦的意思，是叫他從廚房的陰溝爬出去，但這位男士不明白摩尼是出水的溝通，而將摩尼誤為寶珠。男士暗暗地想：得到了摩尼寶珠就可以出去，現在我只有找尋摩尼寶珠了。這位糊塗透頂的男士，只顧在房裡到處找摩尼寶珠，但卻不知道摩尼寶珠的藏處，心裡正在著急到

圖說百喻故事-第四冊-2021-02-24.indd 929 2021/2/26 上午 10:10:14

處亂翻的時候，那少婦的丈夫，手持鋒利的尖刀，氣勢兇兇地闖進了臥房，正遇著男士在箱底亂翻，他沒有問一句話，舉起刀來就殺死了男士，男士在快要斷氣的時候，無限惋惜的說：「恨未找到摩尼珠！」



他的意思是：如果找到摩尼寶珠就不會死了，這不是錯誤會意的不幸下場嗎？

圖說百喻故事-第四冊-2021-02-24.indd 930 2021/2/26 上午 10:10:16

佛對世間人說：「現實人生，都是剎那生滅，苦空無常的，世人若能遠離生滅的兩邊，住於不生不滅的中道，才能避免生死無常的苦惱。」但有些人沒有把握住中道的意思，以為遠離二邊，就是離開了這邊和那邊，可是他不住於這邊休息，便是住於那邊工作，怎麼能離開呢？他為這件事，一直想到老死，也沒有想通。最後，終於糊里糊塗的死掉了，這不就像沒有找到摩尼寶珠的人的下場嗎？



圖說百喻故事-第四冊-2021-02-24.indd 931 2021/2/26 上午 10:10:17

95 枉殺雌鴿

不慎於前，而悔於後的人，是粗心的魯夫，他的煩惱，將會永遠跟著他的行為而來。

很久以前，有一對恩愛非常的鴿子，住於蒼茂的大樹上。牠們宿則同巢，出則同飛，形影不離，很是相愛。

牠們常在傍晚的時分，喜歡雙雙歇在人家屋上，美麗的夕陽，照在牠們的身上，牠們真是滿身的光輝，好看極了。

在這時候，牠們的心情很清閑，也更能表現出

圖說百喻故事-第四冊-2021-02-24.indd 932 2021/2/26 上午 10:10:17

牠們誠摯的愛情。比方：雄鴿蹲在雌鴿的身邊，親切地為她理滌羽毛，那副親熱恩愛的樣子，真不知引起多少愛情破裂的人們的哀傷。有些人見此情景，就直接感慨萬千的說：「鴿子是低等動物，牠們尚且懂得愛情，平常在一起，雙雙對對，同出同入，相親相愛，人為萬物之靈，為什麼只懂得自私，而不懂得夫妻的恩愛？難道真是人反不如鳥嗎？」

的確，世間人的愛情，有幾個是純潔的？有幾個是為愛情而犧牲的？雖然在最初相愛的時候，海誓山盟，世間究有幾個人實行了這個盟誓？哪裡能像鴿兒那樣的恩愛到底？

不過，話得又說回來，鴿類愛情雖屬純潔，但有時也會因誤會而產生不幸的後果，這一對恩

圖說百喻故事-第四冊-2021-02-24.indd 933 2021/2/26 上午 10:10:17

愛的鴿子不是這樣嗎？

牠們每當夕陽剛落的時候，便一同飛回自己的巢穴休息，一直到第二天旭日初昇的時候，牠們才一同飛出來。

牠們的行為是一致的，牠們的夢是甜美完整的，世間能有幾對夫婦像牠們那樣的恩愛？細細地想起來，人類怎能沒有慚愧？

圖說百喻故事-第四冊-2021-02-24.indd 934 2021/2/26 上午 10:10:17



那是一年的秋天吧！田野之間的稻穀都成熟了，農人們在自己耕種的田裡，忙著收穫自己勤勞得來的果實；他們快速而細心的割下成熟的稻稈，還要十分細心的保護熟透的稻穗。但不管農夫們如何用心的保護，稻穗總會掉落下幾粒；而這對恩愛的鴿子，即從農夫們的田裡，拾些掉落下來的穀粒，啣到自己的巢裡，準備做寒冷冬天的食糧，在牠們共

圖說百喻故事-第四冊-2021-02-24.indd 935 2021/2/26 上午 10:10:18



同的努力下，沒有幾天工夫，將空空的巢，已經儲得滿滿的穀粒了。

自從巢中儲滿了穀粒之後，雌鴿偶而的獨自飛回來，細心的看看巢中的儲糧，但不幸得很，沒有幾天工夫，巢中儲存的食糧，因為天氣太乾燥的關係，竟然少掉

圖說百喻故事-第四冊-2021-02-24.indd 936 2021/2/26 上午 10:10:20

了一半，雄鴿看到了這個變動的情景，心裡便大大地疑惑起來，認為巢中儲糧的減少，一定是雌鴿暗暗地獨自回來偷吃的。因此，粗心的雄鴿越想越生氣，越想越憤怒，於是極為瞋忿的對雌鴿說：「我們勤勞辛苦撿拾的儲糧，是準備應付寒冷的冬天；現在你偷偷地飛回來暗下獨食。你看，巢裡的儲糧，竟被你食去了一半。」

「我沒有瞞著你，偷偷地回來，暗食巢中的儲糧，但我確實偶而的獨自飛回，那是為了不放心的原故，但巢中儲糧的減少，那是它本身的現象，



圖說百喻故事-第四冊-2021-02-24.indd 937 2021/2/26 上午 10:10:22

實無其他原因。」雌鴿也十分氣忿的辯護。

可是粗心的雄鴿，以為雌鴿既已偷食了穀粒，現在還不肯誠實的承認，心裡越發憤怒了。於是眼睛一橫，十分瞋怒的責問道：「你不獨食，巢裡的儲糧為何減少？」

雄鴿一方面憤怒的責罵雌鴿，一方面蠻橫的以嘴用力的予其亂啄，也許用力過猛，結果，啄死了雌鴿，雖然如此，雄鴿好像滿心的憤怒猶未平息，最後望著已死的雌鴿含恨地罵道：「誰叫你欺負我！」

過了幾天，天開始落雨了，而且一連落了幾天，巢中儲糧，因為得到雨水的潤濕，乾燥的穀粒，慢慢地膨脹起來，因此儲糧又變得滿滿地一巢，此時雄鴿看了，不禁大為後悔，非常悲哀的說：「你真冤枉呀，你沒有欺負我的

圖說百喻故事-第四冊-2021-02-24.indd 938 2021/2/26 上午 10:10:22



圖說百喻故事-第四冊-2021-02-24.indd 939 2021/2/26 上午 10:10:23



行為，我卻無情的殺戮你，我活著怎能對得起你！」

雄鴿真是感到無限地歉咎，無限地哀痛，從此牠不飲不食，一直悲哀到死！

圖說百喻故事-第四冊-2021-02-24.indd 940 2021/2/26 上午 10:10:25

有些愚迷之人，為了一點小小利益，便犯下了很重的大罪，這不就像雄鴿枉殺雌鴿嗎？雖悔何益？



圖說百喻故事-第四冊-2021-02-24.indd 941 2021/2/26 上午 10:10:26

96 挖目免役

逃學怕讀書的孩子，常常在父母的面前，藉口頭痛、肚痛，但真正將自己的頭弄痛而逃學的孩子絕對沒有。陶淵明為了不做劉裕二臣，在劉裕還未篡奪晉家天下的時候，便藉口不為五斗米而折腰的名義，擲掉彭澤令的烏紗帽，回到自己的家裡，喝酒種田，表現出尊貴清高的風格，此種藉口便留下了千古美談。藉口逃避現實的苦難，是人類的機智；若挖掉自己的眼睛，以此藉口避免王家的苦役，這未免太愚蠢了！



圖說百喻故事-第四冊-2021-02-24.indd 942 2021/2/26 上午 10:10:26

很久以前，有很多手藝高明的木匠，被尊貴的國王徵去工作，國王之家，不比普通的民間，工作可以隨便，人也可以清閑些，在王家做工，不但所做的家具要精美，而且整天的要工作，自己沒有一刻輕鬆的時候，有時還要被監督的人苛刻的指責：

「你這做的什麼椅子？手工花紋這樣的粗劣，怎麼可以給國王坐？」

監督的人，十分挑剔，一點都不肯馬虎，有時還恐嚇威脅的對那些木工說：「你們做得太粗



圖說百喻故事-第四冊-2021-02-24.indd 943 2021/2/26 上午 10:10:28

劣的東西，必需要細心的再重做，否則，你們將要遭到嚴重的處罰！」

的確，那些在王家做工的木匠，是一點也不能隨便的。前些時，曾有一位做衣櫥的木工，因為工作的技藝不夠高明，結果遭到嚴重的鞭撻，打得他皮開肉爛。最後，還把他貶到最低賤的地方做苦工。你想，誰看到不寒心！

因此，很多很多為王工作的木工，除了表面上的工作繁重而叫苦外，更為自己的作務做得不好而擔憂，為此，大家都想逃避王家的奴役。

有一位聰明的木工，藉口自己的眼睛瞎了，靜靜地坐著不動，王家監督的人看到了，甚為不高興的責備他：

「你為什麼不做工呢？」

圖說百喻故事-第四冊-2021-02-24.indd 944 2021/2/26 上午 10:10:28

「我的眼睛已經瞎了，看不到東西，怎能做工？」這個裝著眼瞎的木工，表演得十分到家，督工的人，竟然一點沒有發覺到他的破綻，只聽眼瞎的木工說：「我如今在這裡既不能為國王服務，白白地吃王家飯，於心不安，你若能為我向國王說明，讓我回去家鄉，那我將永遠感激你的恩惠！」

「這沒有問題。」這位監督的人，忽然的好心起來，十分關懷的說：「你的眼睛既然不能看到東西，當然不能再工作，應

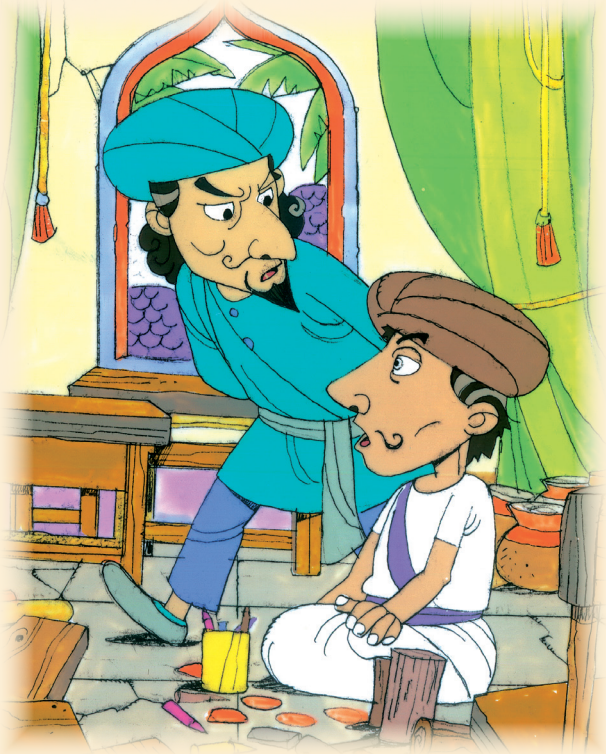

圖說百喻故事-第四冊-2021-02-24.indd 945 2021/2/26 上午 10:10:30

該讓你回去自己的家鄉，與親人生活在一起，平時才會有正常的人照顧。」

不久，這位詐稱眼瞎的木工，果然得到國王的恩准，免去了苦役，回到自己的家鄉。而這件事很快的便被所有同寮的工匠知道了，大家很是羨慕的說：

「他真是有智慧的人呀，能想出方法來逃脫了這不堪忍受的苦役，我們哪一天才能想出方法來，解除眼前這不幸的苦難呢？」

「那也很簡單。」同寮的人中，有一位比較年輕的人說：「你能把簡單的方法告訴我們嗎？」大家目光都集中在這個年輕人的身上，希望他說出方法來，脫離這個苦難的環境，也能回到自己的家鄉。

圖說百喻故事-第四冊-2021-02-24.indd 946 2021/2/26 上午 10:10:30

「只要我們忍受一時的痛苦，挖掉自己的眼睛，不就可以避免王家的苦役了嗎？」這位年輕的人復補充的說：



「只要我們沒有眼睛，就無法做任何工作，既不能工作，誰還要留我們在這裡白白地吃飯？」

大家一想，這倒是千真萬確的事實，凡是沒有眼睛的人，便決定不能做事。於是大家為了逃脫難以忍受的苦役，便都打算挖掉自己的眼睛。

「你們何必毀掉自己的眼睛呢？」

圖說百喻故事-第四冊-2021-02-24.indd 947 2021/2/26 上午 10:10:33

有人知道了這件事，甚是關心的勸告他們說：「為王家工作固然苦些。你們毀掉眼睛，終身不見這個世界的光明，那也不是永遠地痛苦嗎？」

但他們對毀目的主意，認為是可以免除苦役的唯一途徑。因此，他們固執自己的意見，誰也不肯接受人家的忠言勸告。



圖說百喻故事-第四冊-2021-02-24.indd 948 2021/2/26 上午 10:10:35

有些學道之人，不能忍受生活的清苦，時時刻刻嚮往著世間的利養。結果，只有自毀道法，甘墮三途惡道，這不就像為避免一家的勞役，而毀掉自己的眼睛的愚人一樣嗎？



圖說百喻故事-第四冊-2021-02-24.indd 949 2021/2/26 上午 10:10:35

97 自害害人

一個喜愛賭博的人，總愛拉一兩位朋友同時進入賭博的場合。最後，不僅自己輸了錢，被拉去的朋友也一樣要輸錢。

賭博不像搶劫人家財物的盜賊嗎？搶去了自己的錢，也搶去了朋友的錢。



圖說百喻故事-第四冊-2021-02-24.indd 950 2021/2/26 上午 10:10:35



從前有一對很要好的朋友，但他們兩個人的貧富差距甚遠。貧窮朋友是位學鎔金的工匠，他居然得到富有朋友的青睞，成為一對最親密的好友。

他們兩個人的身分雖有貧富之差，但他們兩個人有一個共同的嗜好——喜歡出門旅行。世間一般能去的繁華熱鬧的大都市，他們都結伴去玩過了。他們覺得所有的大都市，都是煙塵滾滾，空氣混濁。特別是都市裡面的人，沒有感情，十分勢利。因此，他們一談到

圖說百喻故事-第四冊-2021-02-24.indd 951 2021/2/26 上午 10:10:37

都市，便表示了有厭倦的感覺。

「都市裡面的現象，我們已經十分的清楚了。但都市留給我們的印象，是那樣的混濁惡劣！我們還有什麼興趣在煙塵滾滾的都市裏遊逛呢？」



冶金的窮朋友，他說出對都市的觀感。而富有的友人也有此同樣的感覺，故輕快的建議說：「如果我們這一次再出門旅行，我們就到深山曠野的地方，看看大自然的境界。」

「我也這樣想，老是看都市裡面的熱鬧，老是看都市裡的人們那副冷面孔，實在乏味。」這一位冶金的窮朋友，對富友的意見甚表贊同說：「深山曠野的自然界，

圖說百喻故事-第四冊-2021-02-24.indd 952 2021/2/26 上午 10:10:38

多少年來被我們疏忽了，下一次若我們出去，就逛逛自然界，了解一下自然界的境象，我想一定別有風味。」

他們兩個人的意見，大體是一致的。在外出觀遊的這一方面，一點看不出他們之間有貧富差距的跡象。

過了不久，他們約好了時間，又悄悄地出門了。首先他們翻越了一座小山，山上林木蒼茂，寂靜蔭涼，唯當夕陽西下的時候，一群一群的鳥兒歸來，寂靜的山上，才頓時的變成熱鬧的場面。但這不像都市的熱鬧，令人厭煩，如鳥兒的鳴叫，清脆悅耳；不像人間的言語，那麼欺詐虛妄；使人聽了另有一番感受。

「這座山真像是鳥兒的天堂呀！」



圖說百喻故事-第四冊-2021-02-24.indd 953 2021/2/26 上午 10:10:40



富有的朋友看看山上的境界，聽聽百鳥和鳴的悅耳之音，也能忘掉自己的富有；於是他讚美自然，而討厭都市的意識，隨時透過了言語表達出來說：「都市裡面的黑暗，都市裡面惱人的塵囂，都市裡面儈們狡猾的面孔，哪裡是人的天地？只有自然界才是幽美明朗安靜的人間天堂呀！」「那麼，我們今晚就歇宿在鳥的世界吧。」冶金的朋友就索性建議在這安靜的山上歇宿。當然，這個建

圖說百喻故事-第四冊-2021-02-24.indd 954 2021/2/26 上午 10:10:41

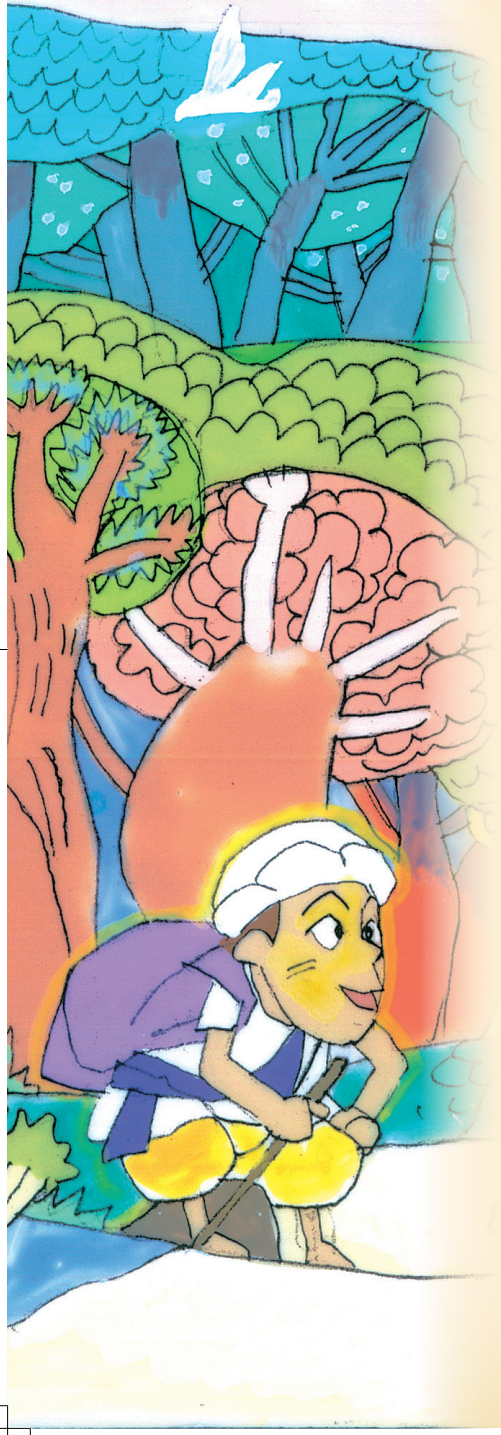

議，很快的便得到了富友的同意。

當鳥兒們完全倦歸的時候，整座山是熱鬧的，可是當太陽完全落山的時候，鳥兒雜亂的鳴叫之聲沒有了，整座山頭又恢復了寧靜。

第二天清晨，鳥兒們從甜美的夢裡醒來，牠們又此起彼落唱起輕快的晨歌，那是多麼迷人的天地。可是當旭陽初昇的時候，鳥兒們又一群一群的飛離了山頭，而他們也走下了山坡。

山坡下面是一望無際的原野，他們沒有一定方向，只

圖說百喻故事-第四冊-2021-02-24.indd 955 2021/2/26 上午 10:10:42



是隨便向前走，一面看青綠無際的原野，一面欣賞路旁的小花說：「原野多麼迷人呀，美麗的小花點綴在綠色的草頭上，面前真是一幅最美的風景畫呀！」

當他們正在一面走，一面看，一面說的時候，忽然遇到了一個毛賊，平常富友的膽量很大，可是一遇到賊，膽就小了，當賊在搶劫富友的時候，冶金的朋友便趁賊不注意時躲進了草叢中去。這位被劫的富友，看到賊搶走了他新買的一件高貴的毛衣，心裡實在捨不得，恰好他有一枚金元，縫在毛衣的邊沿，他對賊說：「我給你一枚金元，你將毛衣還我，好嗎？」

圖說百喻故事-第四冊-2021-02-24.indd 956 2021/2/26 上午 10:10:42

「你的金元在哪裡？」賊問。「裹在毛衣的邊頭。」

他毫無心機的說：「你要把毛衣提過來才有辦法。」

富友從賊手裡接過了毛衣，便將藏在裡面的金元拿在手中說：「這是真金！」「何以見得這是真金？」賊很歡喜的搶過金元和毛衣，故意的向富友發問。

「你若不信，今此草叢中，有一位最好的冶金師，你可以問他就知道了。」

賊本來已經忘掉這個藏於草中的人，現在經富友一提，賊立刻進入草叢，將那躲藏的朋友的財物，也一起搶劫而去，本來只有富友失去了財物和金錢，現在他復令朋友失去了所有，這真是愚蠢呀！



圖說百喻故事-第四冊-2021-02-24.indd 957 2021/2/26 上午 10:10:44

世間有些人，自己喜愛放逸，失去道業，復令別人亦放逸，喪失功德。這不像自己失去財物的富友，復令朋友也失去財物一樣愚迷嗎？



圖說百喻故事-第四冊-2021-02-24.indd 958 2021/2/26 上午 10:10:47

98 小兒殺龜

愚蠢無知的人，絕對不能勝過智慧高強者的機巧。

蠢笨的牛馬，牠們的身體魁偉力壯，但總為萬物之靈的人類所役使。

寓言中的孩子，不如烏龜的智慧，結果，力大的孩子，不能克服一個小小的烏龜。

圖說百喻故事-第四冊-2021-02-24.indd 959 2021/2/26 上午 10:10:47



從前有一個幼齡的孩子，整天地在河堤上遊戲，有一次他看到一隻烏龜爬上了河堤，一伸手便輕而易舉的捉住了這隻烏龜。

烏龜是大家所熟知的兩棲動物，牠可以在陸地上爬行，也可以自在的活躍在水裡。

當烏龜被人捉住玩弄的時候，牠會將頭尾和四足，迅速輕易的縮進硬殼裏，此所謂「藏六」是也。當牠覺察到外邊沒有動靜的時候，牠又伸出了頭尾，伸出了四足，偷偷地逃跑。所以狐狼野貓，捉到了烏龜，對牠一點辦法沒

圖說百喻故事-第四冊-2021-02-24.indd 960 2021/2/26 上午 10:10:48

有，因為牠遇到危險時，都能隱藏起自己的頭足，避免了外界的傷害，狐狼那樣陰險狡猾，也想不出主意來吃到烏龜的肉。

現在這個幼小的孩子捉到了這隻烏龜，也好奇的欣賞牠的動作，有時他覺得烏龜的動作太遲鈍，便用手撥撥牠的頭足，哪知一經撥動，牠的頭足便又縮進了硬殼，使你一點辦法也沒有，這個孩子對烏龜的動作，表示了不滿，心裡便生起殺害牠的念頭，孩子惱怒地罵烏龜說：

「我不過用手撥撥你，你竟

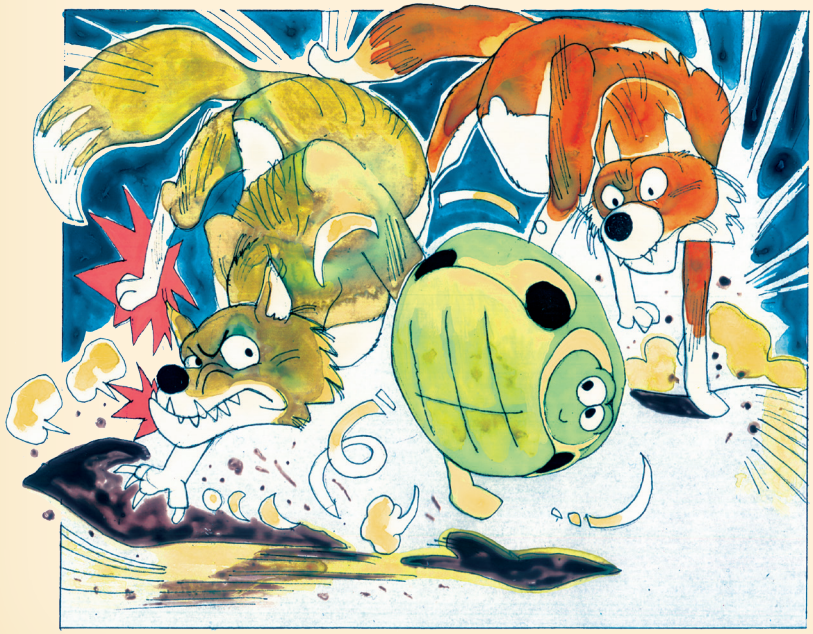

圖說百喻故事-第四冊-2021-02-24.indd 961 2021/2/26 上午 10:10:50

然敢縮進了頭足不理我，我現在非殺掉你不可！」

現在孩子真想殺龜了，可是他想不出殺龜的方法，便自言自語的說道：「我用什麼方法殺烏龜呢？」



外邊沒有人解答他的問題，他忽然看到河堤上有些乾枯的樹枝，靈機一動說：「用乾燥的樹枝燒死牠吧！對，用火燒死牠。」

烏龜一聽到孩子的自語，心裡十分慌急，但牠表面上

圖說百喻故事-第四冊-2021-02-24.indd 962 2021/2/26 上午 10:10:51

仍沒有動靜，當孩子拿乾柴的時候，烏龜忽然的開口問道：「你拿柴做什麼用呢？」

「我要用柴燒死你！」

孩子直接了當的說出自己的意思，但烏龜卻哈哈大笑道：「你要燒死我！是絕對不可能的，因為我的身體比石頭還堅硬，一不怕刀斬，二不怕火燒，哈哈！你殺我的主意是白費了！」

孩子一聽烏龜的話，看看烏龜的硬殼，確實比石頭還堅硬，他索性用機巧來誘道：「你既不怕刀，也不怕火，但你究竟怕什麼呢？」

「我怕什麼嗎？」烏龜淡淡地說：「我最怕的是水，你看石頭投到水裡就沉下水底，我身體跟石頭一樣，一到

圖說百喻故事-第四冊-2021-02-24.indd 963 2021/2/26 上午 10:10:51



水裡就會溺死了。」

這個時候，小孩很開心，他開心的哈哈大笑道：「本來我沒辦法殺你，現在你告訴我殺死你的方法，真好呀！」

「我求求你，千萬不能把我投到水裡！」

烏龜哭喪著臉，無限悲哀的懇求孩子說：「你做做好事，饒我一命吧！」

但孩子聽到烏龜悲哀的懇求，不但沒有同情的心意，

圖說百喻故事-第四冊-2021-02-24.indd 964 2021/2/26 上午 10:10:53

反而更為開心了，於是孩子捧起烏龜，不顧牠的哀求，用力的將牠投進了深水之中，當孩子正在得意的時候，忽然烏龜浮上了水面，逍遙自在的說：「謝謝你，孩子！」

世間有些修道之人，希望謹嚴的守護六根，莫使自己被新奇的聲色所迷，好讓自己安心的學道，但他們找不到防守根門的方法，便自言自語的說：「我們要用什麼方法才能守住喜愛聲色的根門呢？」

自己想不出方法來守護根門，如此不斷地問自己，最後他遇上了外道，將藏在心底的問題問他，外道像是很有把握的答說：「你不必掛意這些，你只要儘量的接近六塵，隨意的享受五欲，到最後你自然的就會解脫聲色的迷惑，根門不守護而自然的守護了。」

圖說百喻故事-第四冊-2021-02-24.indd 965 2021/2/26 上午 10:10:53

這些愚人，不能抉擇語言的真偽，結果，被外道的言語騙了，這不就像孩子被烏龜騙了一樣嗎？



圖說百喻故事-第四冊-2021-02-24.indd 966 2021/2/26 上午 10:10:55

結語

上面所說愚人顛倒的譬喻，皆是虛妄可笑的戲語；表面上像損害了佛說的真理，但戲語裡面卻隱含了無上妙義。

讀者應該澈底了知：適合的應自選取，不適合的應隨之拋棄！

好像治病的苦藥，於中和以甜美的蜜糖；病患者食了便能療傷，此論方便也是這樣。

佛陀正法無上微妙，怎能以戲笑的妄語作代表？都不像騙人狂冒的假藥，眾生的病苦如何能治療？

法理是超越世間的聖道，萬古常新而不動搖，這正像虛空裡的太陽，於黑暗世間，永恒地照耀。

整座金山價值雖高，但不如做成光輝的裝飾品，更能適應眾生的需要；適宜的方便才能投眾所好，但確能表現出佛陀救世的懷抱。此論雖是戲笑的譬喻，亦能顯示最勝法理的微妙。

圖說百喻故事-第四冊-2021-02-24.indd 967 2021/2/26 上午 10:10:55

無上靈妙的阿伽陀藥，用平凡的樹葉覆裹其上；捨棄樹葉，藥可療傷，戲笑的譬喻也是這樣。

虛妄戲笑的譬喻，即如裹藥的樹葉，這裡面妙義無邊，智者吸取個中妙義！

上岸應捨了渡舟，悟真應拋棄了戲語方便；莫將清淨的心體，為垢穢的煩惱所纏。

佛曆二五二三年九月二十日脫稿於菲律賓宿務普賢中學

圖說百喻故事-第四冊-2021-02-24.indd 968 2021/2/26 上午 10:10:55

跋

這是一年前的事了，自立法師鼓勵我譯《百喻經》，最初，我以教務忙，沒有答應他，但不久他催促我的信又來了，在他的誠意鼓勵下，我終於答應他試試看，不過，唯需二人共同合作方可。

平常我對任何人都不敢隨便的承諾，即使一小事，也不敢輕易的答應人，只要答應人家一句話，便像將自己的生命允許了人家一樣，因此，答應自立法師的事，我哪裡能夠忘懷呢？最後在百忙中，只好照著諾言的意思去做，於是，從一九七六年的九月中旬，每於閑靜中，便細心的讀《百喻經》，一個故事，讀了兩三遍，才能動手習譯，當我譯到十一、二篇的時候，便將譯稿寄呈自立法師參考，那知道他竟將譯稿投寄樹刊。跟著朱斐居士也給我來信了，信裡面說明了稿已收到，還客氣的向我致謝，要我繼續的寫下去，當時我真有點啼笑皆非的味道哩！

《百喻經》是古今弘法大德們常常引用的譬喻，為了使眾生能夠聽懂無上甚深的法義，往往先說譬喻，從合正法，所謂因指

圖說百喻故事-第四冊-2021-02-24.indd 969 2021/2/26 上午 10:10:55

見月，指不過方便指示月亮的方向而已。這正如因譬喻而能會解深妙的境界一樣，戲笑的譬喻中，含有甚深的妙義，故譬喻在經論中便成為最重要的方便了。

方便實是僧伽斯那尊者撰《百喻經》的本意，比方尊者在撰完《百喻經》時，即曾明顯的說：

此論我所造，和合喜笑語
如似苦毒藥，和合於石蜜
藥為破壞病，此論亦如是
如阿伽陀藥，樹葉而裹之
取藥塗毒竟，樹葉還棄之
戲笑如葉裹，實義在其中

從上面的偈語中，不是看很清楚嗎？譬喻，就像苦毒的丸外面，裹上了一層甜美的糖衣，使病患者很容易的接受吞服，終能治癒了病者的痛苦，高深的佛法，配上意趣無邊的譬喻，便能增長眾生會解正法的意趣，這不是最好的方便善巧嗎？故《百喻經》不僅為宏揚佛法的大德們重視；亦為世間愛好文學的人士們重

圖說百喻故事-第四冊-2021-02-24.indd 970 2021/2/26 上午 10:10:55

視，這那裡是沒有原因的呢！

《百喻經》早有史天行居士的譯本流通，史居士既然已經譯了，為什麼自立法師更復倡譯？他認為：史居士的譯文很是樸實，唯缺少了一些美的想像力，其次，史居士的譯文，太尊重古義，因為有些很古的事情，現在人不易了解，同時，有些事物古時有，現在連考古學家也攪不清楚了，碰到這些文義，怎能不令人費解？故自立法師希望能將古奧的經義，譯成清新易懂的白話，將譬喻中難解的事情，儘量的以現具體的方式表現出來，務使讀者減少費解以及枯燥無味的感覺，這便是自立法師倡譯的深心了。

我對任何故事、寓言，都十分喜愛，但自己卻沒有講故事寓言的本領，更遑論用文字來表現故事寓言了，因此，譯《百喻經》，在我實在是一件相當吃力的事，特別是不懂文學技巧的我，再加上文學工夫的陋劣，譯文那能表現出時代的清新氣味？又那能表達出自立法師倡譯的一番心意呢？但承自立法師無限誠意的鼓勵，我怎能忍心拂去他的一片好意？況他在給我的回信中，幾乎每次都說：你一定要繼續的把《百喻經》譯稿按時寄給我呀！我一定為你潤文，我一定為你寄發……

圖說百喻故事-第四冊-2021-02-24.indd 971 2021/2/26 上午 10:10:55

自立法師的誠意是令人感動的，他的確是那樣認真的替我潤文，每一篇又那樣熱心的為我影印寄發，我還能躲懶使他失望嗎？於是我忘掉了自己的淺陋，一篇又一篇的譯下去了。

一個月前，他又不管我要不要，便無限誠意的要替我出版上冊單行本，在廣大佛教的社會中，願犧牲自己，發揚他人長處的人，恐怕很少吧！《百喻經》，承蒙謝冰瑩教授為我寫序，最近謝教授和我連續的通了幾封信，她對我的習作，提出了很多寶貴的批評和指教；使我感激不已！因為慈航菩薩關係，我早就認識教授了，她為佛教文藝天地，真是不遺餘力的墾荒，只要佛教刊物，有人向她索稿，她總是像觀音菩薩一樣有求必應，她那種護教愛人的心腸，實在令我感動！

最後，我謹以至誠：對謝冰瑩教授的賜序，王觀玲居士的繪畫（插圖），朱斐居士的校印，以及老友自立法師的鼓勵和玉成，致以萬分的謝忱！

佛曆二五二二年二月十日唯慈跋於菲律賓宿務普賢中學

圖說百喻故事-第四冊-2021-02-24.indd 972 2021/2/26 上午 10:10:55