

圖說百喻故事-第二冊-2021-02-24.indd 215 2021/2/25 上午 09:45:18

圖說百喻故事-第二冊-2021-02-24.indd 216 2021/2/25 上午 09:45:18

目次 《第二冊》

23 綢包破氈 218
24 焦芽敗種 226
25 希望幻滅 238
26 摹仿失敗 248
27 傚醫鞭傷 258
28 為婦換鼻 266
29 貧人燒衣 276
30 貪小失大 288
31 驢毀磁器 298
32 賣棉偷金 306
33 伐樹取果 314
34 減程送水 322
35 寶篋鏡影 332
36 貪取天眼 340
37 妄殺群牛 350
38 源斷流枯 360
39 枉費稻穀 368
40 坦誠無欺 380
41 漁翁得利 390
42 估客駝屍 398
43 費重利輕 406
44 自悔愚蠢 414
45 囑奴守門 422
46 否認偷牛 432
47 當鳴不鳴 444

圖說百喻故事-第二冊-2021-02-24.indd 217 2021/2/25 上午 09:45:18

23 綢包破氈

閩南人有一句諺語，見人家外表平常，而內實殷富，便稱他做「草包金」。草是最不值錢的東西，哪知道這個極其平凡的裡面，竟藏著最有價值的黃金。還有個與此相反的諺語，就是「金玉其外，敗絮其中。」有錢的人裝窮，那是他不願意暴露自己的富有；貧窮的人，裝著闊佬，那是他怕人輕視自己的貧窮，貧富不能正常的表現自己的身份，多少都有點自欺欺人的意思。

圖說百喻故事-第二冊-2021-02-24.indd 218 2021/2/25 上午 09:45:20

現實社會不也是這樣嗎？從很多人的外表看，都像一派風雅高尚之士，可是當你完全了解他的時候，你便會發現他是虛有其表，那不是「金玉其外，敗絮其中」嗎？

還有些貧窮得幾乎沒有飯吃的人，外表卻也打扮得十分闊氣，這哪裡合乎做人的真義呢？

圖說百喻故事-第二冊-2021-02-24.indd 219 2021/2/25 上午 09:45:21

這是在很久很久以前的事了，有個不務正業的人，他一直嚮往著鄰近有一戶十分富有的人家，他認為那個富有之家，一定家中藏有很多珍貴的珠寶和十分值錢的東西；因此，他千方百計的想辦法，要到那個富有的人家去偷取一兩樣值錢的東西；可是那個富有的人家房屋很大，他為了摸清周圍的環境，曾三番五次的托人介紹，到那個富有人家去做傭工；果然，他被介紹進去了，他心理想：能夠進入這個有錢的人家做工，也頗不易，我應該好好地幹一下，才能達到目的。

主人首先安排他管理



圖說百喻故事-第二冊-2021-02-24.indd 220 2021/2/25 上午 09:45:23

花園的工作，他對這個安排也很滿意，於是他很用心的修剪花木，種植花草，確也十分的稱職。故不久之後，他將花園裡面的道路，已摸得一清二楚；花草樹木，也修剪得十分整齊，而主人對他工作的成績，倒也滿口讚賞。

可是時間一久，埋藏在他心底想要偷竊作賊的念頭，逐漸活躍起來，就像春天的花草一樣，越長越茂盛，於是，他每到晚上，自己躺上床的時候，便開始胡思亂想起來。首先，他想：「這裡的房屋，一般來說，我都摸清楚了，特別是廚房和客廳，我幾乎熟悉了地面上每塊磚頭的顏色，還有一些工人房。我也摸得熟透了，至於最大最華



圖說百喻故事-第二冊-2021-02-24.indd 221 2021/2/25 上午 09:45:25

麗的主人住屋，雖然我還沒有進去過，但已知道在什麼方向了，唯一不清楚的，就是裡面究竟有些什麼珍貴的東西了。」

可是他又想：「我來這裡最主要的目的，第一步是希望弄清楚這個富有之家，內部房屋的實際情形，現在不是已經清楚了嗎？那我下一步要怎樣呢？」

他自我研究，現在研究到下一步應該要做什麼的時候，卻又沒法決定如何下手了。

又過了幾天，他看到富戶家的一位少婦，手裡拿著一塊鮮艷奪目的紅綢，向花園裡面的一座屋子走進去，那塊綢布他從來沒有見過，似乎很是貴重，而且十分光彩，於是他的賊心就開始蠢動起來，到了晚上休息的時候，想到

圖說百喻故事-第二冊-2021-02-24.indd 222 2021/2/25 上午 09:45:25

白天的所見，無論如何總是睡不著，最後，他決定今夜動手，而且立刻就進行，他翻了個身，從床上坐起來，穿上衣服，輕手輕腳的向著花園裡面的那座房屋走去。

說也真巧，那塊貴重的綢布，正放在那座屋內臥室的箱蓋上，他拿起那塊綢布，打開箱子，取出一條破爛的毛氈，歡歡喜喜的用那塊綢布將毛氈包裹起來，便急急忙忙的逃出了富戶人家，他花了那樣大的工夫，想去偷取富戶的財寶，結果，只偷了一條破爛的毛氈，這事情後來被人知道了，就有人嘲笑他說：「做賊，不偷人家貴重的財寶，卻偷人家一條破爛的毛氈，世間哪有這樣的蠢賊呀！」

這些嘲笑他的話，傳到他的耳朵來，他

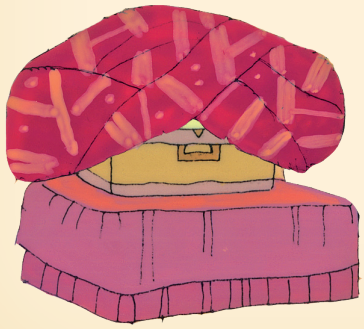

圖說百喻故事-第二冊-2021-02-24.indd 223 2021/2/25 上午 09:45:25

不但不感遺憾，還不滿那些嘲笑的人說：「你們這些不懂事的傢伙，從來不打開眼睛看看這個世間的情形，只是閉著眼睛說瞎話，如今哪一個不是講究外表的？毛氈雖破，但有艷紅的綢布包著；賊也是人呀，又怎能不講究外表呢？」



圖說百喻故事-第二冊-2021-02-24.indd 224 2021/2/25 上午 09:45:28

世間有些人，好不容易對佛法起了信心，走進了尊貴的佛法大門。最初，進入佛門，還好好地修行佛法，積聚功德；但時間一久，凡夫的妄念就蠢動起來，結果被世間小小的名聞利養迷住了，只顧外表的生活舒適，身份體面，就不再刻苦的修行了，那不像笨賊用網布包裹破爛的毛氈一樣嗎？怎能不受到別人的譏笑呢！



圖說百喻故事-第二冊-2021-02-24.indd 225 2021/2/25 上午 09:45:31

24 焦芽敗種

月球上面的土壤，永遠不能產生活躍的生命，那是因為泥土裡面缺乏了生長生命的有機因素。

一個不肯改過向善的人，永遠不能產生光明的行為，那是生命裡缺乏了善的業因。

一粒優良的種子，只要埋在有陽光、水分、土壤的地方，一定會生長出新的生命來。

一個人只要有謙虛的美德，總會有陽光透進你生命的世界，但死命固執的人，就像沒有門窗

圖說百喻故事-第二冊-2021-02-24.indd 226 2021/2/25 上午 09:45:31

的房屋，永遠不能流進清新的空氣，永遠不能透進和煦的陽光一樣。

一盞電燈，若是切斷了電流，就不會發光；一粒燒焦的種子，儘管你把它埋在有水、有土、有陽光的地方，也永遠不會生長出幼苗來。

可是很久以前，就有這樣一個可笑的人，將種子炒熟了再播下泥土，而且希望種子長芽，開花結果，那不是天大的笑話嗎？

圖說百喻故事-第二冊-2021-02-24.indd 227 2021/2/25 上午 09:45:31

那是一個笨農夫的故事。他本來是終年到頭辛勤的耕種稻穀；有一年，他忽然改種了芝麻；種芝麻他本不內行，不過，他有種穀子的經驗，因此芝麻仍種得很好，結果，獲得非常滿意的收穫。

他想：米是用水煮熟後吃的，可是芝麻是不是也和米一樣煮熟了吃呢？他對有關芝麻的事，實在不很清楚，便很謙虛的去請教附近的鄰居：「請問，芝麻是不是也和米一樣，煮熟了吃的？」

被問的鄰人，也被他問得笑起來，不過，鄰人還是非常歡喜的告訴他說：「芝麻要炒熟了，吃起來才會又香又有營養。」

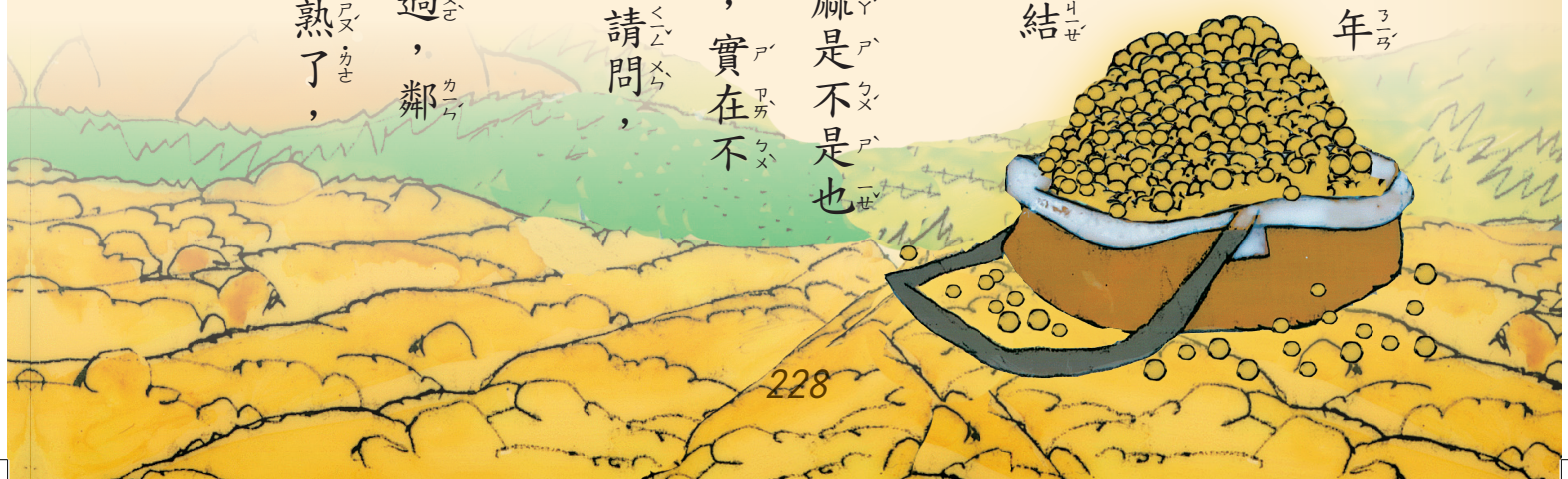

圖說百喻故事-第二冊-2021-02-24.indd 228 2021/2/25 上午 09:45:31

這位農夫十分高興，他回家將芝麻炒熟了，自己順手拿些炒熟的芝麻放到嘴裡嘗嘗，果然香噴噴的很好吃，他現在忽然有個新的幻想：在土裡播下什麼種子，將來就會長出什麼來；炒好的芝麻，其香無比，如果拿它來做種子，將來結出來的芝麻，一定比平常種的芝麻要高貴多了，哼！那時候我可以高價出售香芝麻，還怕沒有人買嗎？

他想得十分得意，一切都照他自己異想天開的方法去進行，於是他將全部芝麻種都炒熟了。為了要做種子，也捨不得再品嘗炒熟的芝麻了，這不是很有趣的想法嗎？

他為了未來希望的實現，





圖說百喻故事-第二冊-2021-02-24.indd 230 2021/2/25 上午 09:45:33

勤勤懇懇的犁田、翻土、洒水、施肥，一直到他自己認為準備得滿意的時候，才歡歡喜喜的種下炒熟的芝麻。

他從種下芝麻這天起，便天天到田裡察看，等待種下去的芝麻，出土的消息，差不多半個月過去了，只見田裡亂草叢生，卻不見長出芝麻的幼苗來，不過，他很耐心把田裡的野草除了。過了很久，田裡又長滿了野草，仍沒有芝麻出芽的消息，他還是耐心的把草除了，不過他這次在除草的時候，心裡漸漸地懷疑起來，他回憶種田的經驗，好像一粒種子播下泥土，最多七八天的時間就會發芽了，這一次種下去的芝麻，已有一個多月，為什麼還不見苗呢？是不是因為炒熟了的種子，比普遍的種子優良，發芽的時間就要長些呢？

圖說百喻故事-第二冊-2021-02-24.indd 231 2021/2/25 上午 09:45:33



圖說百喻故事-第二冊-2021-02-24.indd 232 2021/2/25 上午 09:45:35

他想到這裏，忽然又有了新的感觸，於是十分欣慰的低語自慰說：「呵！大概對了，你看水裡面的大魚，不是很難發現嗎？高貴的寶珠，哪能在平常的店裡買到？優良的芝麻品種，又怎能以一般普通的種子來比較呢？很可能是『大器晚成』吧！」

他內心的懷疑，經過一番思索，卻變成無限美麗的遠景，當他正在自我陶醉的時候，曾經請教過的那一位鄰人來了，他們很快就談到芝麻上來，鄰人問他：「芝麻炒熟了，吃起來怎樣？」

「實在如你所說，又香又好吃！」種芝麻的農人說：「我為了留著做種子，雖然都炒熟了，也捨不得隨便的亂吃了。」

圖說百喻故事-第二冊-2021-02-24.indd 233 2021/2/25 上午 09:45:35

「為什麼呢？」鄰人問：「芝麻本來就是炒熟了吃的嘛。」

「我覺得用炒熟的芝麻做種子，才是最優良的品種，我現在知道了這件事，又怎能隨便的吃掉優良的種子？」

接著農人告訴鄰人自己的發明，說出了炒熟芝麻做種的優點，並且告訴他，已將炒熟的芝麻，種下去將近兩個月了，大概快要發芽了吧。

鄰人聽得幾乎笑彎了腰，他見鄰人如此好笑，便問道：「你為什麼好笑呢？」

「我笑你種下去的芝麻，永遠不會發芽啦！」

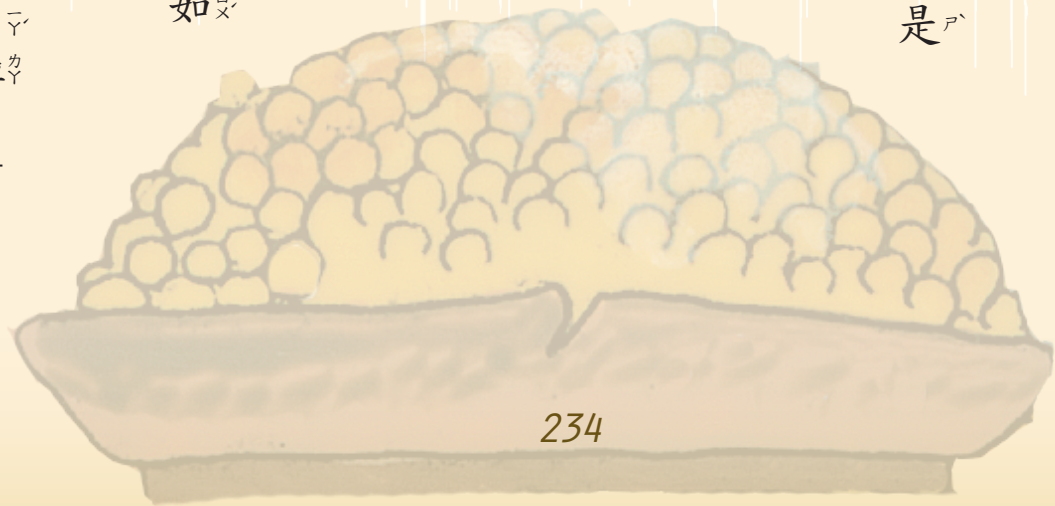

圖說百喻故事-第二冊-2021-02-24.indd 234 2021/2/25 上午 09:45:36

「難道改良的品種會不對嗎？」

「現在我問你。」鄰人很有趣的問他，「死了的母雞會下蛋嗎？」

「不會！」

「既然死了的母雞不會下蛋，炒熟了的種子，又怎能生芽呢？」

農夫聽了鄰人的這番話，大概已了解到他的理想的錯誤了，他只是癡癡呆呆的不再說話了。



圖說百喻故事-第二冊-2021-02-24.indd 235 2021/2/25 上午 09:45:38

有些學佛之人不也正是這樣嗎？上來精進勇猛，發心修學難行的菩薩道，希望將來證得最高的佛果。

本來難行的菩薩道，才是成佛的正因（種子）；現在他看到有些修道的人，安閒自在，心甚羨慕的問道：

「你們修行什麼法門？為何如此的安詳自在？你們的自在境界，真使人嚮往呀！」

「我們只是依照佛陀開示的四諦、十二因緣的道理自求解脫，我們都很滿足所證的

圖說百喻故事-第二冊-2021-02-24.indd 236 2021/2/25 上午 09:45:41

境界，就是這樣的自在、安樂。」

他心裡想：既然他們是修行四諦十二因緣而證得如此自在聖果，我為什麼不也依法修行呢？

修行小乘法，不發菩提心，哪能得到最高的聖果？所以佛陀呵斥他們為「焦芽敗種」的自了漢。永遠不能成就無上的佛果，就像炒熟的芝麻，哪裡還能生長幼苗呢！



圖說百喻故事-第二冊-2021-02-24.indd 237 2021/2/25 上午 09:45:45

25 希望幻滅

英國人說：希望的境界是最完美的，但你必須準備碰到最壞的境界。

可是誰肯將最好的希望，準備獲得最壞的下場呢？

有人說：人生有兩個不同的部分：過去的部分，是個夢；未來的部分，便是一連串的希望。

我認為人生應該有三個不同的部分：過去的是夢；未來的是希望；現在的便是一連串的苦惱了。



圖說百喻故事-第二冊-2021-02-24.indd 238 2021/2/25 上午 09:45:45

眾生的心理不是這樣嗎？在安寧的生活中，嚮往著動的環境；當自己進入動的生涯時，又嚮往著靜的環境了。結果，自己既不能獲得滿足的安靜，也不能過著滿意的動態。所以，一切眾生生活在無限的希望之中，但一接觸到現實，希望便都化為失望的苦惱了。

圖說百喻故事-第二冊-2021-02-24.indd 239 2021/2/25 上午 09:45:45

從前有一個人，去到寒冷的北方居住，北方的氣候，四季分明，每逢到寒冬季節的時候，屋外寒風刺骨，大雪飄揚，實在寒冷極了。

有一天，他在晚上入睡前，希望室內暖和些，讓自己舒舒服服的休



息。於是他便拿了木炭生了一盆火，他見到火光熊熊，火焰很旺，便盛了一盆冷水覆在火盆上，他想：今晚不可能再冷了，而且當我一覺醒來，也可喝一杯滾燙的開水，在溫暖的室內，圍著火盆繞個圈子散散步，那該是多麼舒服！



他想得很得意，便將應蓋的棉被捲在一邊，自己很是滿意的睡了，他在甜美的夢裡，從這裡飛到那裡，有時飛到白雲上面，覺得雲上清涼自在，萬里晴空，境界開朗，別有天地；有時飛

圖說百喻故事-第二冊-2021-02-24.indd 241 2021/2/25 上午 09:45:49

到高山上，舉目四顧，山色蒼蒼，也著實心怡神悅；但最後不知怎的，竟飛到一座雪峰頂上，四面是萬丈冰岩，頂上寒風刺骨，他在上面，已是凍得直打抖索，手足也凍殭硬了，他那抖動的身體，準備向前移步，哪知道剛一移動，人已滑落下萬丈冰谷，他正在恍恍惚惚的準備死的時候，想不到自己竟醒過來，醒來時，發現到身上沒有蓋被，原來夢上雪峰，滑入寒谷，不是沒有原因的，不過他立刻想起：火盆上的水應該開了吧？必須喝杯開水，才能趕走身上的寒冷。

他走到火盆邊，只見火早熄了，且盆中的水已結成了冰，



圖說百喻故事-第二冊-2021-02-24.indd 242 2021/2/25 上午 09:45:52

他很詫異的懷疑說：火為什麼會熄呢？火熄了為什麼水就結成冰？這不很奇怪嗎？

最有把握的事情，到頭來往往是一個最壞的結果。

他所有滿意的想法，現在不都落空了嗎？希望真像一個最會愚弄人的頑童哩！

他呆呆地看了一陣，沒有看出火熄水冷的原因，也許他永遠不能了解這個原因吧！

北方的寒冷地方，冬天固然冰天雪地，寒冷非常；可是到了夏天，又偏偏暑氣逼人，熱惱難當。

那一年夏天，這個人又想，天氣這麼熱，希望在晚上臨睡之前，淋個冷水浴，好讓自己舒舒服服的睡一覺，於是他在傍晚時分，從很遠的河裡提了兩桶水，高高興興地

圖說百喻故事-第二冊-2021-02-24.indd 243 2021/2/25 上午 09:45:54

倒在一口大鍋裡，鍋擱在四塊大石頭的上面，他忘掉抽去鍋底的餘薪，便仍舊去做別的事了。

到了天黑的時候，他準備休息了，想到今晚要痛快的淋個冷水浴，好讓自己舒舒服服的睡眠，於是便歡歡喜喜的一手提桶，一手拿了一個舀水的瓢，當他走到鍋邊的時候，發現到一鍋冷水，早變成滾燙的熱水，他不禁又詫異的自語說：「水為什麼會變熱呢？」

他只知道把冷水倒在鍋裡，卻沒有想到鍋底還有剩餘的燃料，他呆呆地站著想，也許他永遠不能想出冷水變熱的原因吧！

現在他的希望又幻滅了，誰肯相信，最好的希望，會碰到最壞的下場！

圖說百喻故事-第二冊-2021-02-24.indd 244 2021/2/25 上午 09:45:54



圖說百喻故事-第二冊-2021-02-24.indd 245 2021/2/25 上午 09:45:55

有些學佛之人，他希望將來證得無上佛果，好不容易發心修行了，修行不就像在寒冷的房裡燃上木炭嗎？木炭燃著了，房裡一定會慢慢地溫暖起來，已經發心修行的人，自然也會慢慢覺得聖道的溫暖，可是追求聖道的人，又不肯放棄世間的物欲享受，這不就像在燃著的火盆上，覆蓋了一盆冷水嗎？火炭沒有氧氣供應，怎能不熄滅？心思物欲，淡泊清淨的修行生涯，又怎能繼續下

圖說百喻故事-第二冊-2021-02-24.indd 246 2021/2/25 上午 09:45:56

去？不能始終刻苦的修行，要想證得最高的聖境，這不就像水盆覆滅了火炭，而希望在寒冷的夜裡醒來時，喝到滾燙的開水，一樣可笑嗎？

其次，修行之人，要想得到無上清涼，而不斷除內心的貪瞋熱惱，又怎能得到呢？那不就像不抽掉鍋底的燃料，而希望鍋中冷水保持清冷一樣的是妄想嗎？



圖說百喻故事-第二冊-2021-02-24.indd 247 2021/2/25 上午 09:45:57

26 摹仿失敗

一個孩子在一兩歲時學走路，雖然需要大人扶助；但在學習過程中，多跌幾次，多摹仿幾次，最後，不也能站得穩走得快嗎？學圖畫的人，摹仿大畫家的落筆填色，慢慢描摹久了，自己也能畫出一幅很好的畫來。學口技的人，摹仿豬叫狗吠，雖然初學時，叫出來的聲音非狗非豬，可是摹仿久了，叫出來的聲音也能亂真。還有，在四、五十年前的中國農村，沒有設立時代性的學校，只有呆板的私塾，學童一入私



圖說百喻故事-第二冊-2021-02-24.indd 248 2021/2/25 上午 09:45:57

塾，每天除了死讀書，還要規定寫一兩張仿，所謂寫仿，就是把老師寫的字放在紙下面，慢慢描摹，久了，自己也能寫得一手出色的字。

最初學習，誰能不失敗？所謂失敗是成功之母，我們應該要有不怕失敗的決心，才能學會有益世間的事情。你看，世間大科學家的發明，誰不是經過無數次的失敗而成功的！

不過，如果有人摹仿失敗，所謂畫虎不成反類犬，不貽笑千古才怪！比方：東施傚顰，在她以為是成功的，在別人看來便是一個千古貽笑的失敗，還有，伊索先生說呆笨的駱駝，摹仿靈活的猴子跳舞，結果被觀眾打出舞場，這樣摹仿失敗，還有什麼意思？

圖說百喻故事-第二冊-2021-02-24.indd 249 2021/2/25 上午 09:45:57

很久以前，有個不務正業的浪人，很喜歡摹仿人的動作，他東飄西蕩，好像天上的浮雲一樣，在他流浪的過程中，也曾表演過一齣最不光彩的摹仿活劇。



圖說百喻故事-第二冊-2021-02-24.indd 250 2021/2/25 上午 09:45:58

原來這個浪人，曾在尊貴的國王之家，當過卑微的管理王狗的官職，如果他安分守己的做狗官，沒有非分的妄想，這份差事雖然卑微，但總比到處流浪饑餓無著落的生活要好得多。可是，他卻時時做升官發財的夢。

升官，古今沒有分別，如果你不花錢鑽營門路，誰肯替你在國王的面前推薦？無人推薦要想升官，那比駱駝穿針還要困難，何況你自己沒有鑽營門路的本錢，哪能實現升官的夢呢？可是他沒有死心，於是他在沒有事的時候，便和那些與狗官差不多高的同事官往來，如專管國王廁所的糞官，或者專司國王洗腳的腳官，同他們一起閒聊、商量，那個管廁所的官說：「你如希望升官，在我看來，也用不著求張三，拜李四的亂求。」

圖說百喻故事-第二冊-2021-02-24.indd 251 2021/2/25 上午 09:45:58

「這我真想不出什麼好辦法，還是請你指教！」

「國王不是很愛狗嗎？」

「國王愛狗，倒是事實。」這個急於高升的狗官，想想國王每次來看狗的時候，常因狗差事未辦好，遭到國王的責罵，心裡頗為怨氣的說：「國王愛狗，而照顧狗的差事實也不易，說老實話，我就常因疏忽狗事，遭國王的罵。」

「你連狗官都未做好，還想做大官，真是太過分了。」專司國王洗腳的腳官，對他想升官的想法，表示反對。

「話也不能這樣說。」狗官急了，趕快駁道：「現在政府裡做大官的人，誰懂得牧畜？我不能照顧狗，做大官有什麼不可以呢？」

圖說百喻故事-第二冊-2021-02-24.indd 252 2021/2/25 上午 09:45:59

狗官即時的辯論，果獲得大家的同意，於是管廁所的糞官，很認真地建議說：「你要想做大官，必須要討國王的歡喜！」

「怎樣才能使國王歡喜呢？」

「最好學國王的樣子！」

第二天國王又來看狗了，他十分留心國王的舉動言談，希望能摹仿國王



圖說百喻故事-第二冊-2021-02-24.indd 253 2021/2/25 上午 09:46:01



的樣子，當他留心時，忽然見到國王的眼睛連續的翻動，他覺得這是一個好機會，便認真的摹仿起國王眼睛翻動的樣子來，國王見了甚覺奇怪的問道：「你的眼睛有毛病嗎？」

圖說百喻故事-第二冊-2021-02-24.indd 254 2021/2/25 上午 09:46:03

「沒有。」狗官很簡單的回答。

「是不是因風吹的原故？」

「不是。」

「那你的眼睛為何如此？」國王更是奇怪了。

「報告大王！」忽然狗官大膽的說：「我是為了使大王歡喜，才摹仿大王眼睛翻動的尊貴動作呵！」

狗官說了之後，滿以為得到國王的歡喜，誰知道國王的臉色一沉，很生氣的說：「你好大膽！我做國王，你也學我做國王嗎？你們替我重重的打他五十棒，然後趕他出境！」

他沒有升官，反而被揍了一頓，現在他被趕出來了，從此以後，他一直東飄西蕩，成為名符其實的流浪者，

圖說百喻故事-第二冊-2021-02-24.indd 255 2021/2/25 上午 09:46:03

他被驅逐的時候，也曾自言自語的說：

「我是應該受此不幸報應的，平常我都不能獲得一群狗的歡心，居然妄想得到國王的賞識，又怎能不遭到災難呢！」

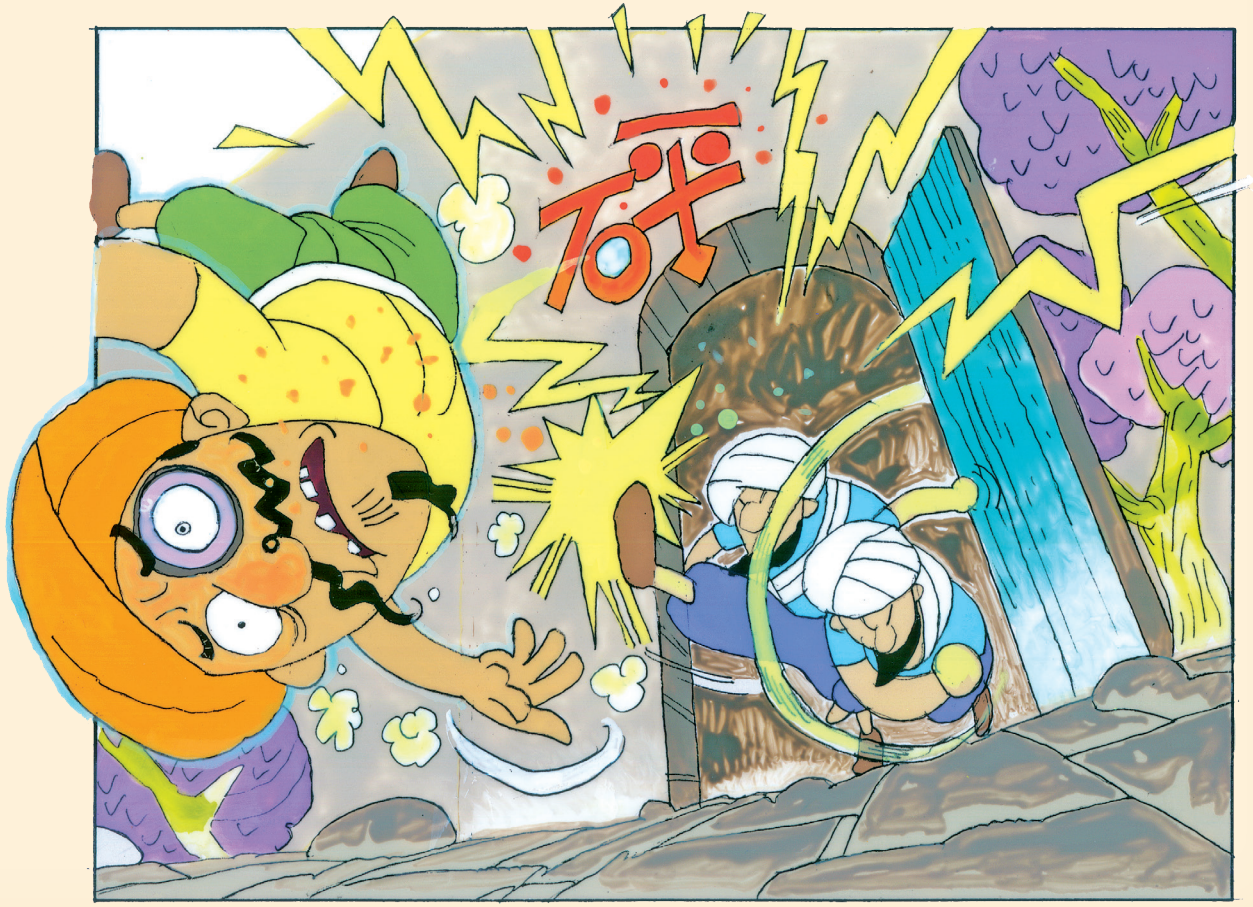

圖說百喻故事-第二冊-2021-02-24.indd 256 2021/2/25 上午 09:46:05

世間外道，不解佛陀方便說法之意，他們不學法王的高尚法門，增長善法，卻摹仿佛陀呵斥眾生的短處，結果，造下無邊罪惡，流浪生死苦海，這不就像狗官摹仿國王眼睛的翻動一樣嗎！



圖說百喻故事-第二冊-2021-02-24.indd 257 2021/2/25 上午 09:46:05

27 做醫鞭傷

行為錯誤，造成人生的苦難，那是無知的罪惡；創造人生榮譽的，是智慧的結晶。

蛇尾爭做最高的領導權，是無知的妄動；海豚爭取游泳的冠軍，是有把握的進取。

自己知道的事情自己去做，是正當的行為；自己不知道的事情，勉強去做，便是危險的妄動了！

妄動哪能提高平凡的人生？妄動哪能使災難的人生幸福？



圖說百喻故事-第二冊-2021-02-24.indd 258 2021/2/25 上午 09:46:05

伊索先生說古時有一隻笨驢，牠聽到蟬聲悅耳，宏亮動人，牠以為蟬既不食五穀，也不食葷，想是吸飲朝露的力量了，於是笨驢不再食草，竟學蟬只飲朝露了，牠以為這樣叫起來，聲音也會和蟬一樣宏亮，悅耳動聽。哪裡知道牠還沒有飲到三天晨露，自己已經餓死了，這不是妄動的下場嗎？

圖說百喻故事-第二冊-2021-02-24.indd 259 2021/2/25 上午 09:46:05



在很久很久以前，有一個平凡的人，他很嚮往侍從國王的這份工作，他以為侍候國王的事情，不必用力，不管怎樣，總比做粗賤的苦工要好得多，在他想來很簡單，可是當他接任侍從職務之後，也好像不是一份容易做好的差事。比方：整理國王的衣帽，並不像做粗工的人隨便做的，既講究整齊，又講究安放的位置。有一次，他粗心大意的將國王的帽子，掛在下衣的架上，卻把下衣掛在帽子的鉤上，國王看到了，十分生氣，便立刻下令，用鞭子重

圖說百喻故事-第二冊-2021-02-24.indd 260 2021/2/25 上午 09:46:08

重地抽打他四十大鞭，他的屁股馬上被打得皮開肉爛，痛苦不堪，看樣子只有等死了。但國王之家，醫藥無乏，立刻有個御醫，告訴周圍的人，只要將馬糞敷在皮肉腐爛的地方，就會很快痊癒的。果然，確有這樣不可思議的效果。

當時周圍的人中，有個可笑的傻子，他見到打傷屁股的人，用馬糞敷上去不久就痊癒了，心裡感到很有趣，於是他回到家裡，



圖說百喻故事-第二冊-2021-02-24.indd 261 2021/2/25 上午 09:46:09

便命自己的兒子，用鞭子重重地抽打自己的屁股，兒子先是不肯，但他認真的說：「你為什麼不動手？我已學會敷傷的藥方，我現在為了試試這個藥方的靈驗程度，你應該聽從爸爸的話，重重的打我的屁股，使我有個最好實驗的機會。」



圖說百喻故事-第二冊-2021-02-24.indd 262 2021/2/25 上午 09:46:10

做兒子的人，拗不過父親的固執，就用皮鞭向父親的屁股重重地抽打了一陣，果然，打得他皮開肉爛，他一方面痛苦的呻吟，一方面讚揚他的孩子說：「你很像打國王侍從的人一樣，你真是我最有出息的好兒子！」

兒子站在一旁甚為不安，但傻子像國王御醫一樣吩咐說：「只要把馬糞敷在皮肉腐爛的地方，傷處就會很快痊癒的，你發什麼愁呢！」



國王是眾生世界的心識，侍從，是我們眼前的五陰色身，古人說：「形為心役」。佛陀亦說：「一切唯心造」。一切眾生，東奔西走，勞勞碌碌，也是心識的力量支配，但有時生理現象也會影響到心理的。比方：修道之人，一心一意的用功辦道，可是饑寒了不能使他專心，男女之欲動搖他修道的意志，這就會產生顛倒墮落的行為了，國王侍從將衣帽互易其位，這不是顛倒嗎？顛倒之人，以惡為善，便會受到生死輪迴的

圖說百喻故事-第二冊-2021-02-24.indd 264 2021/2/25 上午 09:46:13

苦痛，這就像侍從掛錯衣帽，被國王鞭打受苦一樣。

要想不受輪迴的苦惱，佛陀開示我們最好勤修不淨觀，觀身不淨，可遠離顛倒夢想：這就像打得皮開肉爛的時候，再用馬糞敷上傷處，即得痊癒一樣。

可是世間竟有糊塗透頂的愚人，他學佛法，習不淨觀，竟以行淫，來觀身不淨，以致受苦無邊，這不像傻子鞭打自身，皮肉破爛，以驗馬糞有什麼不同呢？



圖說百喻故事-第二冊-2021-02-24.indd 265 2021/2/25 上午 09:46:15

28 為婦換鼻

世間沒有十全十美的人，不是生理上殘缺，就是心理上有缺陷，我們怎能將聖賢的高貴個性，移植到平凡低劣眾生的身上？我們又怎能使所有的婦女，都獲得美麗的儀表呢？

鐵和金，雖然都是金屬，但其本質的貴賤，是不能相比的。你看，世間有誰將高貴的黃金，當著低賤的鐵出賣呢？

金剛鑽（鑽石）的質料，是石碳；石墨（鉛筆）的質料也是石碳。但石墨怎能與高貴的鑽石相



圖說百喻故事-第二冊-2021-02-24.indd 266 2021/2/25 上午 09:46:15

比？我們怎能將高貴的鑽石，當做低賤的鉛筆去賣呢？反過來，誰又能將低賤的鉛筆充當高貴的鑽石？

世間已成的物體，是不容易改變的。比方：非洲黑人，有什麼方法使他們變白？全身雪白的鶴，誰又能使牠變成烏黑？

當然，現在科學、醫學的發達，一日千里，換心植腎，割肉補瘡，非常容易。可是，那還是要經過高明醫生的手術，你總不能隨便的換呀！

圖說百喻故事-第二冊-2021-02-24.indd 267 2021/2/25 上午 09:46:15



從前有一個人，在科學、醫學尚未發達的時代，要想換一個鼻子，結果弄得兩敗俱傷。

那是一個中年男士，他自命是一個知識分子，他喜愛與高級社會的人士往來。他在社會上與人見面，很愛體面。因此，他的衣著高尚，他希望娶一個美麗的妻子，果然如願以償。他的太太不但長

圖說百喻故事-第二冊-2021-02-24.indd 268 2021/2/25 上午 09:46:15

得美，而且也是高尚家庭的千金，他們在一起，可以說是郎才女貌的一對。這位男士每當參加社交活動的時候，總是將自己的太太帶在身邊，一般常常和他在一起的朋友，對他這位美麗的太太，都很欣羨讚賞；但也有些朋友說他太太的鼻子稍微扁了些，不然，那就是十全十美的美人了。

其實，鼻子扁些有什麼不好？哪知道這位中年男士，卻為此十分煩惱，認為太太這個小小缺點，竟使他失去做人的光彩，於是有一天晚上，他從外面回家，看到自己太太的鼻子，就嘆息著說：「親愛的，你實在是夠美貌了；只是……」

「你覺得我還有什麼不好的地方嗎？為什麼要吞吞吐

圖說百喻故事-第二冊-2021-02-24.indd 269 2021/2/25 上午 09:46:15

吐的不說清楚？」她對丈夫說話的態度曖昧，表示不高興，因此，對丈夫提出了質問。

「我實在有點很難開口！」他看看面前的



太太，又不好意思說下去；但他只好用委曲婉轉的口氣問道：「親愛的太太，你能原諒我說出你白玉裡面小小的瑕疵嗎？」

「你為什麼不說呢？我不是你最親愛的太太嗎？」太太催逼他直說。

「太太，你什麼都美，就是……」雖然想直說，可是話剛到口邊，卻又忍住收回去。

「究竟我有什麼不對的地方？你為什麼不直說呢？」太太有點莫名其妙的發急了：「你說話這樣吞吞吐吐，彎彎曲曲，哪裡還有尊貴的丈夫氣概？你說我什麼都美，就是……就是什麼不對啊？」

「就是……」他漲紅了臉，終於慢吞吞地說道：「就

圖說百喻故事-第二冊-2021-02-24.indd 271 2021/2/25 上午 09:46:16

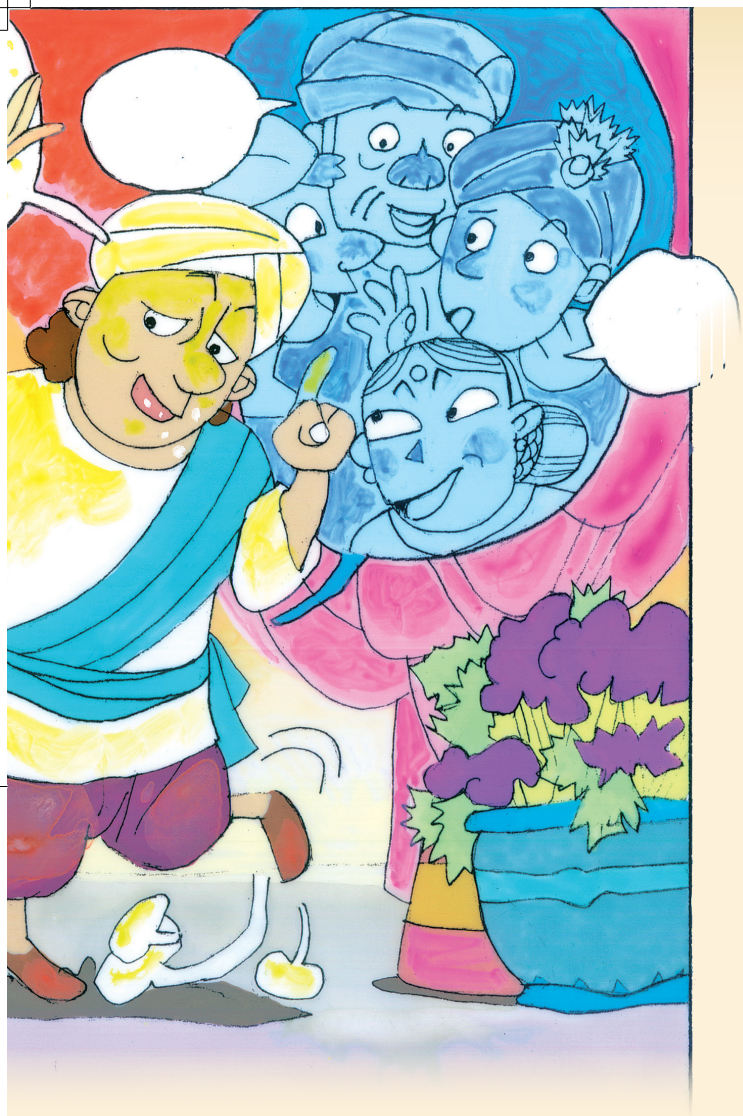

你的鼻子扁了些。」

「那你要怎樣？」太太驚疑的反問說：「可有辦法補救嗎？」

「我想，除了換個鼻子，是沒有更好的辦法了。」他直截了當的說。

「為了使你有個完美的妻子，我應該由你主意去換個你認為滿意的鼻子。」

他太太的回答倒也乾脆。

他很欣

圖說百喻故事-第二冊-2021-02-24.indd 272 2021/2/25 上午 09:46:17



賞太太的回答，也很讚美太太體貼丈夫的美德，他低低的自語說：

「我要為太太選擇一個最美最好的鼻子，才能配得上她的美貌。」

在一次社交活動的場所，他發現了一位婦女的鼻子，實在太美了，他想，如果將她的鼻子割下來，換到自己太太的鼻上，那我的太太，豈不是完美無缺了嗎？

他想定之後，便當這位婦女不注意的時候，突然猛力

圖說百喻故事-第二冊-2021-02-24.indd 273 2021/2/25 上午 09:46:18

的用快刀割下她的鼻子，立刻飛奔回家，他也沒有徵求太太的同意，便一刀也割下太太的鼻子，再替她安上新的鼻子，哪知道，任憑他怎樣安也安不上去。

結果，兩個人的鼻子都被割掉了，這不是兩敗俱傷嗎？



世間有些不懂佛法的神教徒，欽慕修學佛法獲得名聞於世的大德，見到他們受人恭敬供養，心裡十分羨慕，因此分外眼紅，於是他竟冒充大德之名，妄稱自己是崇高的修證之人，騙取信眾供養，結果，破壞了崇高大德的聲譽，也喪失了自己做人的人格，這不像割掉人家的鼻子，又損壞了自己太太的鼻子一樣嗎？這真是世界上最愚蠢的人呀！



圖說百喻故事-第二冊-2021-02-24.indd 275 2021/2/25 上午 09:46:20

29 貧人燒衣

做大生意的人，常常冒險投資，做一筆大生意，賺一筆大錢，當然，有的人冒險會成功，有的人冒險，卻連自己投資的本錢也喪失掉。

成功的人歡欣歌舞，真是高興得連飲食睡眠都忘掉；而那失敗的人，只能垂頭喪氣的歸諸命運的安排了。

冒險投資，會有一半成功的機會，但有的人投資，好像買美麗的晚霞，看來絢麗燦爛；但轉眼成空。



圖說百喻故事-第二冊-2021-02-24.indd 276 2021/2/25 上午 09:46:20

你看，誰能將晚霞買為自己所有呢？

以有價值的東西，換取渺茫的事物，這哪裡是聰明人的行為？

圖說百喻故事-第二冊-2021-02-24.indd 277 2021/2/25 上午 09:46:20

很古以前，有一個生活非常貧困的窮人；但他工作甚為勤勞，平常為人家做苦工，出了很多力，流了很多汗，但只能得到很少很少的錢，除了勉強維持三餐，要想添一件衣服，那真是比螞蟻爬高山還難。不過，他不埋怨現實，他只是勤勞的工作，久了，他也做了幾件粗布衣服，遮身禦寒。

人活在世間，不論貧富老少，沒有不活動的，而不管是怎樣的活動，總是一樣的用體力和腦力；比方：窮人將體力用之於正常工作，換得生活的所需；富人將體力花之於遊蕩，追求自己的快樂，窮與富的活動雖然不同，但他們消耗的體力卻是一樣。

這個窮人很想得開，放得下，從早到晚，心甘情願的

圖說百喻故事-第二冊-2021-02-24.indd 278 2021/2/25 上午 09:46:20



圖說百喻故事-第二冊-2021-02-24.indd 279 2021/2/25 上午 09:46:21

做苦工，有人問他：「你這樣整天工作，不覺辛苦嗎？」

「這有什麼辛苦？富人不也和我一樣活動，我也不過活動而已。」

窮苦的人回答：「你曾看到整天躺著不動的人嗎？」

「除了死人，活人怎能不活動呢？」

「活動難道就是辛苦嗎？」



圖說百喻故事-第二冊-2021-02-24.indd 280 2021/2/25 上午 09:46:22

這個問話的人只好默認，不開口了。

說實在話，窮人的回答是很合理的，他在物欲泛濫的人類世界，能如此安分守己，他認為辛勞的工作，就是人們應有的活動，不怨天尤人，因此，他在苦難的日子裡，倒也感到平安幸福，誰能像他這樣滿足呢！

但人總有願望的，有時安於現實，有時也會產生新的希望，希望是一切人擁有的財寶，這個窮人本來沒有任何非分的想法——美麗的希望，可是有一天，他忽然遇到一位高年遠親，這個遠親對他過去的家世，知道得十分清楚。於是很惋惜的對他說：「你現在為何穿此粗衣？」

「這有什麼關係？」窮人很不以為然的說：「粗布與綾羅有什麼不同？」

圖說百喻故事-第二冊-2021-02-24.indd 281 2021/2/25 上午 09:46:22

「在此世間，有著很大的不同！」高年的遠親說。

「請道其詳！」窮人要求遠親說詳細點。

「說句實在話，你是貴族的後裔，你有高貴的身份，怎能被粗陋的蔽衣，破壞你本有的高貴呢？」

「那要怎樣？」

「很簡單，換掉粗蔽的衣服！」高年遠親，如此斬釘截鐵的說。

「像我這樣，哪有力量做一套高貴的衣服？這不是為難自己嗎？」窮人老老實實的說。

「你知道嗎？世間的衣服，任你做什麼高貴的質料，都是粗蔽的。」這位遠



圖說百喻故事-第二冊-2021-02-24.indd 282 2021/2/25 上午 09:46:22

親故作神秘的說：「唯有神賜給你的衣服，才是殊勝的最上妙衣！」

「神與我毫無關係，怎會賜我衣服？」

「你是尊貴的婆羅門族，你是神的親生兒女，神又怎能不特別照顧你呢？」這位高年遠親，頗為認真的告訴窮人與神的親密的關係。

這位高年遠親的話，終於使安分守己的窮人，產生了新的希望，使他對眼前的粗布衣服，穿在身上，好像也有些不光彩的感覺了，這大概是埋在內心的欲望抬頭了吧，於是他現在反而請求似的對遠親說：「我什麼都不懂，一切請你指教！」



圖說百喻故事-第二冊-2021-02-24.indd 283 2021/2/25 上午 09:46:23

「只要你肯聽我的話，燒掉眼前身上粗蔽的服裝。」

高年遠親說：「不過——」

「不過怎樣？」窮人看到這位遠親欲說又止的神態，心裡格外有些著急了：「你為什麼不說清楚？我一定照你的話做就是了。」

「那很好！」這位高年遠親，終於肯定的下結論了，他很有把握的說：「只要你在燒衣服的時候，一面對著火至誠的祈禱，一面耐心的等待，最後，就會在你燒衣的地方，會有最殊勝的上妙



圖說百喻故事-第二冊-2021-02-24.indd 284 2021/2/25 上午 09:46:23

衣服出現的。」

窮人先是有點懷疑，但他安分守己的心，到底被欲望動搖了，於是他把眼前僅有的粗布衣服，照著這位遠親的意思，放在火上燒了，在燒的時候，他很至誠的對著火祈禱說：「神呀！祈求你的慈悲，賜我上妙的衣服吧！我是你的後裔，神呀，慈悲吧！」



他一方面虔誠的祈禱，一方面照著遠親的吩咐，耐心的等待，當衣服焚成了灰燼，火也熄滅了，風吹散了被焚

圖說百喻故事-第二冊-2021-02-24.indd 285 2021/2/25 上午 09:46:24

燒衣服的灰。

他看著燒衣的地方，一直耐心的等待、等待、再等待，並沒有任何殊勝的衣服出現，最後，這個地方已經長了青草，他才後悔的嘆息說：「我為什麼這樣愚癡呢？要把所有的衣服燒掉，而去相信渺不可知的神的賜與！」



圖說百喻故事-第二冊-2021-02-24.indd 286 2021/2/25 上午 09:46:25

粗布衣服，是比喻現實苦難的人身，衣服雖是粗劣，但也做了很多苦工才能做起來，這就是說：現實的人生雖苦，也是過去生中修諸善法的成果，所謂苦難的人身，也還是得來不易。

佛說：人身難得，就是這道理呀！你現在將眼前苦難的人身，用自殺的方式結了，希望上升天國，那不像窮人燒去了粗劣的衣服嗎？要知道：一失人身，萬劫難復！



圖說百喻故事-第二冊-2021-02-24.indd 287 2021/2/25 上午 09:46:27

30 貪小失大

慳貪，是人類心理最難治癒的病態，每一個人都與生俱來的，或多或少，患上這個心理病。因此，在這世間，很難找到一個真能稱心滿意的人，不管你生活如何優裕、自在，總覺缺少些什麼，這就是心理上的貪婪所引起的人生苦惱呵！

一般說來，節儉是美德，如果有大財富的人，節儉得近乎慳吝，絲毫也不肯施捨與人，也不

圖說百喻故事-第二冊-2021-02-24.indd 288 2021/2/25 上午 09:46:27

捨得給自己花用，那就是患上了嚴重的貪病。

貪心之人，誰肯承認自己患上了貪病呢？

我們學佛之人，奉行經教，不已經接受了無上醫王的診斷、處方而予治療嗎？為何到處仍看到嚴重的貪心病患者呢？

佛教，在貪心病患者的主持之下，這清淨社會的空氣中被污染了。和合無諍的僧團，為著自己的小小利益，陰險刻薄的展開了勾心鬥角。高尚清淨的理智宗教，已被貪心病患者攪成低下流俗的迷信宗教，這怎能不為社會人誤會？可見貪病不只是影響本身，而且影響一個宗教的衰敗，說來怎能不使人驚心？眼看佛教日漸低落流俗，出家眾是應該反省的！

圖說百喻故事-第二冊-2021-02-24.indd 289 2021/2/25 上午 09:46:27

一個生理有病的人，都願接受醫生的治療，可是眾生心理上的貪病，誰也不肯接受治療，而心理貪病，發揮出來害人害己的力量，要大過任何有形的生理病哩！這就是無形的勝過有形的道理啊！

不但現代的人類患了嚴重的貪病，就是很久很久以前的人們，也同樣的患著這個難以治療的貪病，佛陀曾舉例說：

圖說百喻故事-第二冊-2021-02-24.indd 290 2021/2/25 上午 09:46:28

從前有個人，住於樸實的農村，他不像一般勞苦的農夫，終日辛勤的耕作，他只是在青青的草原上牧羊，他不但將羊群照顧得很好，而且還懂得使羊群繁殖；因此，他管理的羊，數量一天天增加起來。



羊是他經營的財產，羊多了，他擁有的財富，自然一天天多起來，到了最後，他竟成了農村裡面最多財產的大富翁，他雖然有很多錢，然他很是節儉，與其說是節儉，

圖說百喻故事-第二冊-2021-02-24.indd 291 2021/2/25 上午 09:46:30

不如說是吝嗇。他不但不肯幫助窮苦的鄰人，就是自己也捨不得添一件新衣服，甚至午餐桌上，連一樣最普通的素菜都不肯花錢買，更不用說殺一隻羊供養雙親，或是大方的請一次客了。

接近牧羊者的一些人，見他一天天富有，實在眼紅；想到他的財富，心裡面也著實有點嫉妒，可是眼紅、嫉妒有什麼用？

當時在接近他的人中，有個非常機巧的人，他會耍很多很多騙人的花樣，而且手段極為巧妙，不用說普通人無法識破他的詭計，就是有智慧的人，也難看出他設下騙局。這個人與牧羊人接近時，裝得十分親善，而且說話有一套法術，使慳吝的牧羊人聽來很受用，他說：「我們早

圖說百喻故事-第二冊-2021-02-24.indd 292 2021/2/25 上午 09:46:30

晚在一起，我們深厚的友誼，比最親愛的手足還深，現在你一切都富有了，可是還少一樣東西。」



「我少一樣什麼呢？」牧羊人甚為驚奇的問。

「少一位美麗賢慧的妻子。」

牧羊人一想，這倒是真的，我不能永遠沒有太太，於是很鄭重的說：「不知道你能不能幫助我？」

「我本來就是一直的關心你這件事。我私下已不知為你物色過多少家小姐。」他顯得十分關切的說：「只有東邊村上有位少女，長得端莊美麗，很適合做你的妻子，我

圖說百喻故事-第二冊-2021-02-24.indd 293 2021/2/25 上午 09:46:32

決心要幫助你完成這件事，但不知你可願意？」

牧羊人對他這番好意，真是無比感激，而他內心也感到無比的歡喜說：「既承盛意幫助，也應該要些活動費用吧！」

「這是自然的。」這個騙子說：「辦這件事，錢用得越多，越是光彩，就看看你的出手了！」

牧羊人從來沒有拿出這麼多的錢來，但這一次為了辦理光彩的婚事，他卻出乎意外的拿出一大筆錢財，作為他辦婚事的活動費。

過了幾天，這騙子回來了，非常高興的告訴他說：

「那位美麗的少女，已經答應做你的妻子。」

牧羊人聽了，真是歡喜得連飲食都忘了，他又給他很

圖說百喻故事-第二冊-2021-02-24.indd 294 2021/2/25 上午 09:46:32

多頭羊，和一大筆錢財，說一句真實話，幾乎將自己所有的財產都給他了，這個騙子，得到這麼多錢，很是滿足的對他說：「錢應該夠用了，但你也得準備迎娶小姐的新房呀！」

牧羊人真是樂得廢寢忘餐，整天的在忙著整理新房。

過了幾天，那騙子又來報告消息說：「這位小姐，實在是你最賢慧的妻子，昨天晚上，他已為你生下一個白白胖胖的兒子



圖說百喻故事-第二冊-2021-02-24.indd 295 2021/2/25 上午 09:46:34

啦！」

牧羊人聽了這個消息，他心裡想：小姐還沒有過門，就為我生了兒子，天下哪有比這更便宜、更好的小姐？他正在無比高興的時候，那騙子又來報信說：「可惜得很，今天早上，剛生下來的孩子，不知為了什麼，竟然死掉了，你的妻子，因為傷心過度，也不幸死掉了。但她臨死的時候說，希望你照顧身體，不要為她傷心！」

牧羊人聞言，大為悲痛！他既損失了家財，也沒有得到妻子，他怎能不悲泣呢？



圖說百喻故事-第二冊-2021-02-24.indd 296 2021/2/25 上午 09:46:36

佛說：有一種修行之人，智慧高遠，甚為精進，而且已證得世間諸通，可是他不肯教人修學，就是自己最接近的親人，也不肯給予傳授，他又經不起名聞利養的誘惑，當人家讚歎他，或者呈上財寶獻諸供養時，他竟也驕傲起來，驕傲是愚癡現前，一個人已經愚癡，自然就失掉所有的智慧，既然沒有了智慧，又怎能不失掉神通呢？當神通一失，他所有獲得的尊貴名聞一下也就幻滅了，此時，他才後悔傷心的哭起來，這不就像牧羊人的遭遇一樣嗎？這就是世間人貪小利而失大財呀！



圖說百喻故事-第二冊-2021-02-24.indd 297 2021/2/25 上午 09:46:37

31 驢毀磁器

一座莊嚴宏偉的大廈，工人辛苦的建築了很多年，一旦不幸遇到大地震，不是毀之須臾嗎？誰能阻止地球的震動呢？

一個擁金億萬的大富翁，辛辛苦苦幹了幾十年，當他一口氣不來，不是拋下所有的財富？誰又能阻止一個人的死亡呢？

想想看，一個人要經過多少年才能獨立創業？一旦頃刻之間，斷送了一切，人是凡夫，又怎能不傷心！



圖說百喻故事-第二冊-2021-02-24.indd 298 2021/2/25 上午 09:46:38

從前有一位尊貴的婆羅門，打算邀請所有的親友，和附近的鄰人，舉行一次聯歡大會，在舉行聯歡會之前，事先他便慎重的計劃一切，該準備的用具，就得好好地準備，到臨時如果缺乏什麼，那就非常不好看了。所以，這位尊貴的婆羅門，將自己所有的徒眾都叫攏來，擬了一張分配工作的名單，要他們各人依照指示，去進行準備一切的用具，其中有一位徒弟，是專門負責準備杯盤碗碟的，老婆羅門的分配工作單中，指

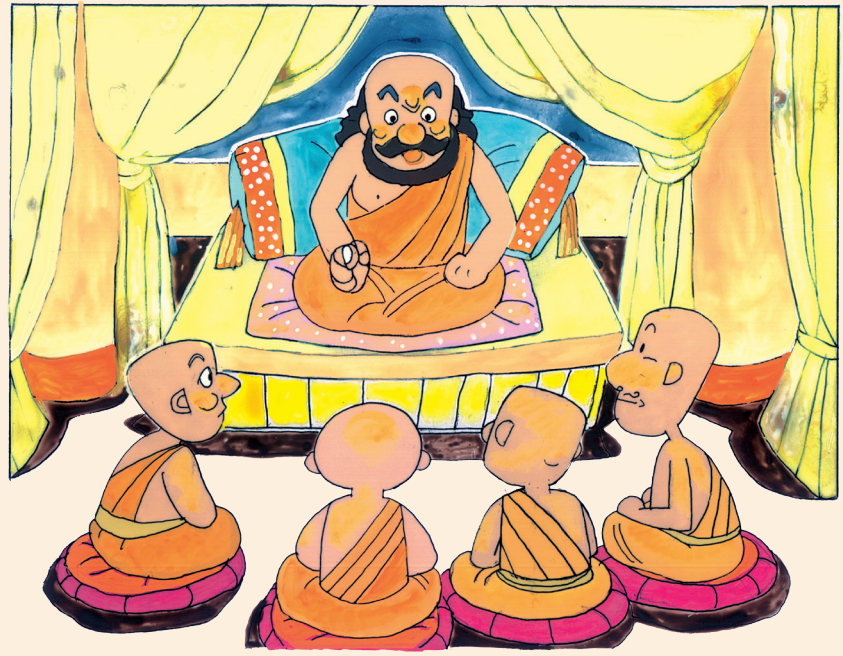

圖說百喻故事-第二冊-2021-02-24.indd 299 2021/2/25 上午 09:46:40

示他找一位最能幹的窯師，製造最精美的碗碟杯盤。徒弟心裡想：準備那麼多東西，若沒有一個做事神速的工人，是不可能做好的。

他懷著這個觀念，遵照老師的指示，去很遠的地方尋訪窯師，果然，他找到了一處窯師之家，當他走進窯師之家大門時，就看到窯師正坐在地上悲哀的哭泣，婆羅門的徒弟很驚訝地問他說：「你為什麼哭呢？」

「我花了五、六年的時間，做了很多精美的磁器，讓



圖說百喻故事-第二冊-2021-02-24.indd 300 2021/2/25 上午 09:46:41



驢子馱上街去出售，不想惡劣的驢子，身子一歪，便把所有磁器，翻落下來全被打碎了，我怎能不傷心呢？」窯師傷心的說：「你看這隻惡劣的驢子多麼可恨！」

但婆羅門的徒弟聽來，卻是一件十分難得的事情。他心裏想：窯師花了很久時間做成的磁器，驢子只消身子一歪，就輕而易舉的全破壞掉，可見這驢子的本領是多麼大了，我現在正想請一位做事神速的窯工，而面前的驢子，豈不正適合這個條件嗎？現在窯師心裡既然決心要賣掉這頭驢子，我為什麼不把牠買下來呢？

圖說百喻故事-第二冊-2021-02-24.indd 301 2021/2/25 上午 09:46:43

最後，他居然買了這頭驢子牽回家，年老尊高的婆羅門，看到徒弟回來，很驚訝的問道：「我叫你請一位有本領的窯師，你花了很多天工夫，怎麼牽一頭驢子回來？」

「這頭驢子，比起窯師的本領，真不知要大多少倍哩！」

「你倒說說看！」老婆羅門不能了解個中的情形，要他說出驢子有些什麼特別的本領。

婆羅門的徒弟，便將驢子在須臾之間，腰一擺動，就破壞了窯師多年做成的磁器的事情，從頭到尾的說了一



圖說百喻故事-第二冊-2021-02-24.indd 302 2021/2/25 上午 09:46:45

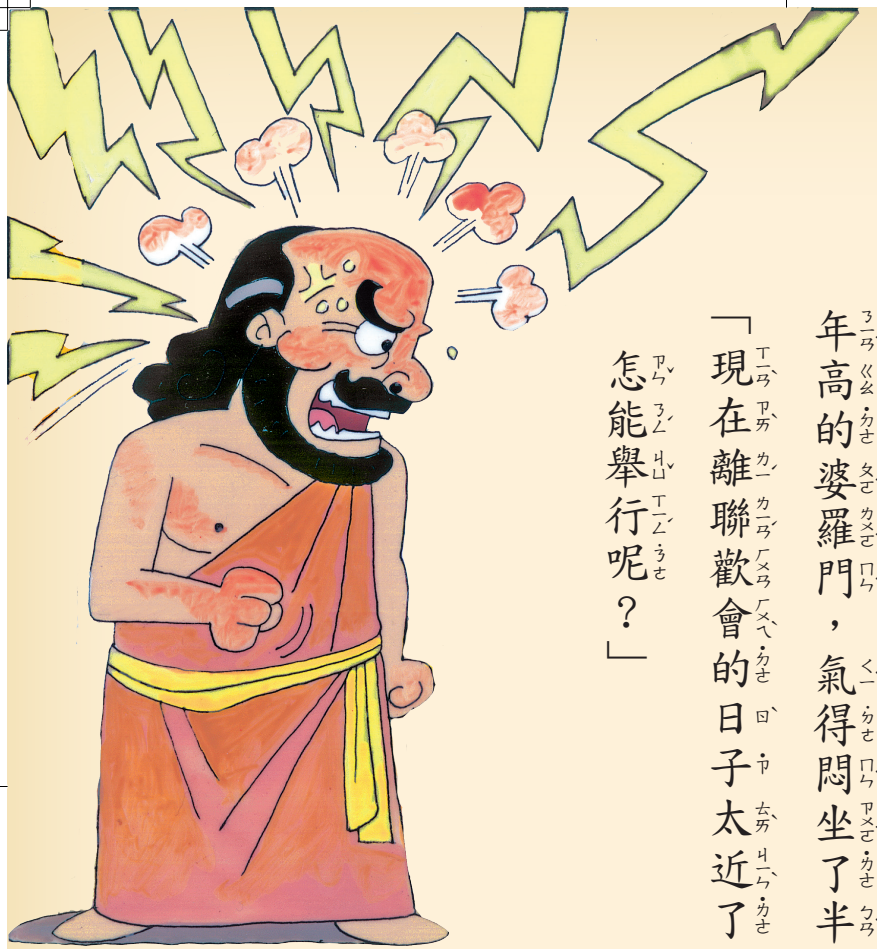

遍，尊貴的老婆羅門，聽了他這番報告，不禁火冒三丈！

「你真是一個大笨蛋！天下人創業，你知道是多麼艱難？但是破壞又是多麼容易呀！況且驢子能夠破壞器皿，卻永遠不會做出一個精美的碗碟，你買牠回來有什麼用呢？」

年高的婆羅門，氣得悶坐了半天，然後嘆息著說：

「現在離聯歡會的日子太近了，沒有杯盤碗碟，又怎能舉行呢？」

結果，老婆羅門只好取消了這個約會。

圖說百喻故事-第二冊-2021-02-24.indd 303 2021/2/25 上午 09:46:46

世間很多富有之人，希望做大功德，偏偏因緣條件不夠，而不能實現內心的願望，這不就像高年的婆羅門嗎？他計劃舉行一個盛大的聯歡會，結果因為缺乏招待用具而取消了。當因緣具足的時候，希望做功德的人，千萬不要失去機會呀！

還有一種人，一生發心供養外道，而外道不事修行，又怎能使施

圖說百喻故事-第二冊-2021-02-24.indd 304 2021/2/25 上午 09:46:47

主得到功德呢？還有些人，一生受到好心人的濟助，這些受到幫助的人，不但沒有對施恩的人報答，甚且做了有害施恩人的事情，這不是忘恩負義嗎？惡劣的驢子，受了窯師多年的飼養，最後反將窯師辛苦做成的磁器打碎了，這不就像忘恩負義的人嗎？



圖說百喻故事-第二冊-2021-02-24.indd 305 2021/2/25 上午 09:46:48

32 賣棉偷金

貓頭鷹頭上有兩只大眼睛，可是牠在光天化日之下，睜著眼睛卻沒法看到面前的大山；如果我們飼養貓頭鷹，夜晚把牠關在籠裡，白天把牠放出來覓食，那就是顛倒的做法了。

聽音樂的人，不能塞起耳朵來；水裡的魚，不能養在陸地上。

生物需要適應自己的生活環境，屋裡的東西，又怎麼可以亂放？

在寒冷落雪的天氣，穿上薄薄的單衣；在炎熱

圖說百喻故事-第二冊-2021-02-24.indd 306 2021/2/25 上午 09:46:48

的夏天，穿上厚厚的皮襖，哪裡是正常的生活方式？

勉強小雞到河裡游泳，豈是聰明人的所為嗎？

這個世間的人，有時也會鬧出像上面類似的笑話來。

圖說百喻故事-第二冊-2021-02-24.indd 307 2021/2/25 上午 09:46:48

佛說：很久以前，有一對很要好的朋友，他們都是商人，一個是賣絲棉的，一個是販賣黃金的，他們一年到頭走東走西的做買賣。有



圖說百喻故事-第二冊-2021-02-24.indd 308 2021/2/25 上午 09:46:49

一天，他們來到一個鄉村，村裡出來一位買金的人，看上去有點土裡土氣，好像什麼世面都未見過的樣子，但他買金的態度，倒是十分認真，於是他看看一塊塊黃金，又用手試試金子的重量，然後問那位賣金的商人說：「你賣的黃金可是真的嗎？」

「我們做生意的人，不是真的，怎能拿出來賣給人？」販賣黃金的人很認真地說：「我聽人說，真金是不怕火燒的，是嗎？」

「是的。」賣金的人，了解那位買金人的意思，於是就投其所好的說：「不信，我們就用火來試試吧！」

他們就在院子裡，架起木柴，燃上火，把幾塊金子放在火焰熊熊的柴火上來作一番嚴格的考驗。

圖說百喻故事-第二冊-2021-02-24.indd 309 2021/2/25 上午 09:46:49



鎔解金子，以木柴的火力，是需要一些時間的，他們起初還站在火邊看，以為立刻就可鎔解了，但鎔金不像鎔錫那樣容易，他們著實站了一段時間，看看金子還未鎔解，於是賣金和買金的人，都等得有點不耐煩了，

圖說百喻故事-第二冊-2021-02-24.indd 310 2021/2/25 上午 09:46:50

賣金的人去小便，買金的人，也進屋裡去喝水了。就在這時候，賣絲棉的商人，趁機從火裡偷偷的撿了一塊金，急急忙忙的塞入絲綿中，賣金的人出來後，賣絲棉的人又若無其事的正要挑起絲棉溜走時，哪知道金子從火裡取出來，已經是燒紅的了，不消片刻工夫，絲棉就燃燒起來，賣絲棉的人，終於被逮住了。他不但沒有偷到金子，而



圖說百喻故事-第二冊-2021-02-24.indd 311 2021/2/25 上午 09:46:52

且連自己的絲棉也被燒掉了，而偷金的罪行，也完全的暴露出來，有誰比這樣的人更愚蠢了？



圖說百喻故事-第二冊-2021-02-24.indd 312 2021/2/25 上午 09:46:54

盜取佛法的外道不也是這樣嗎？

他們自以為已經將佛法神不知鬼不覺的盜歸己有了，他們心裡想：有了這樣崇高的佛法，還要自己淺薄的經典做什麼呢？便妄自尊大起來。當他們得意忘形的時候，就燒去了自己的經典，哪知道佛法的道理很深，他們不能將佛法融化成外道的理論。結果，既燒去了自己本有的經典，又不會運用佛法的道理，這不像偷金的人一樣，既被人家識破了偷金的罪行，又燒去了自己的絲棉，盜取佛法的外道，就是這樣的下場呀！



圖說百喻故事-第二冊-2021-02-24.indd 313 2021/2/25 上午 09:46:55

33 伐樹取果

我們日常穿衣、戴帽、著鞋，算是一些最普通的事吧，但最普通的事，也不能顛倒亂來！你看，誰將帽子當著鞋穿？誰又將鞋子戴在頭上？可見事有先後，不能隨便倒置，如果你勉強倒過來做，不是鬧出笑話，就是產生不幸。

伊索先生殺雞取卵的寓言，不是告訴我們做事不能造次的教訓嗎？但世間人常常忘掉上下先後的重要性，以致做出殺雞取卵般投機取巧的事來，佛陀也曾說過以下這樣一個譬喻。

圖說百喻故事-第二冊-2021-02-24.indd 314 2021/2/25 上午 09:46:55

很久很久以前，有一位尊貴的國王，在王宮的花園裡面，發現一顆非常高大茂盛的樹，樹上結有一種特殊甜美的果實，聽說這種果實，不只是滋味甜美，而且吃了這個果子，人生健美的青春，就能永遠的保留了，誰不想青春永遠長在？因此，想吃這果實的人也就越來越多了。

有一天，忽然來了一位貴賓，國王特別把他安排在宮庭花園中的賓館裡，這位貴賓，也早聽說國王花園裡有一棵特別的果樹，但他想：一般果樹都不會長得很高的，根據



圖說百喻故事-第二冊-2021-02-24.indd 315 2021/2/25 上午 09:46:57



他的經驗，當傍晚的時分，他一方面在花園裡散步，一方面留心花園裡每一棵樹，可是他花了很久的時間，在花園裡兜了兩三個圈子，可就沒有辦法辨認這棵特殊的果樹，他也只好失望的回

圖說百喻故事-第二冊-2021-02-24.indd 316 2021/2/25 上午 09:46:59

到賓館休息了。

第二天這位貴賓很榮幸，竟得到國王的召見，國王問他：「卿不遠千里而來，不知有何指教？」

「大王，真不敢當！」這位貴賓誠惶誠恐的說：「此次遠道經商，經過貴國，謁見天顏，真是萬生有幸！」

說完就跪下來磕了一個頭。

國王見這位貴賓，進退有序，應對有禮，心裡甚是高興，於是想請他嘗嘗香美的果實，以表嘉獎之意，就直接的告訴這位貴賓說：

「花園中有棵異於尋常的果樹，樹將生果，果甚甘美，食之青春永駐，唯此樹身高大，果在樹中，不知你願食否？」

圖說百喻故事-第二冊-2021-02-24.indd 317 2021/2/25 上午 09:46:59



「大王，樹既高大，我雖很想一嘗高貴甜美的果實，但又怎能得到呢？」

貴賓甚是為難的說，但國王十分熱情，微笑著對這位貴賓說：

「你放心好了，我現在即令人斷樹，必能得果。」

圖說百喻故事-第二冊-2021-02-24.indd 318 2021/2/25 上午 09:47:01

這位貴賓心裡想，樹身高大，命人上樹採摘不好嗎？為什麼要伐樹取果呢？

國王說了就做，命令侍從們各持利斧，一時俱伐，不到片刻工夫，大樹果然伐倒，國王以為果實是結在樹裡面的，他在斬斷的樹幹中心，左看右看，並沒有發現什麼，他這才驚異的問：「為什麼樹裡面看不到果實哩！」

「果實是結在大樹外面的枝頭上，樹裡又哪裡有果實？」那些侍從們說：「依節令算，現在還未到結果的時候哩！」

「既未得果，現在就快把大樹恢復原來的樣子吧！」

國王是那樣輕鬆的下令，然後自言自語的說：「真奇怪呀！這棵果樹裡面，還不是跟普通的果樹一樣嗎？」

圖說百喻故事-第二冊-2021-02-24.indd 319 2021/2/25 上午 09:47:01



王命是不可違的，侍從們七手八腳再把砍倒的樹，拼命的豎起來，可是那已被砍斷的生機，又怎能再生長呢？

落下的葉子，不能回到枝頭，砍倒的樹，也無法再復活呀！

圖說百喻故事-第二冊-2021-02-24.indd 320 2021/2/25 上午 09:47:04

學道持戒之人不是這樣嗎？戒樹能結殊勝的功德之果，但你若破壞了戒法，怎能再獲得功德？這不像國王想在已砍斷的樹上，找到甜美的果實一樣的，愚迷得可憐又可笑嗎！



圖說百喻故事-第二冊-2021-02-24.indd 321 2021/2/25 上午 09:47:04

34 減程送水

中國的寓言中，有一則「朝三暮四」的故事，故事裡面的老人，飼養了幾隻猴子，猴子覺得早上吃三粒果子，晚上吃四粒果子太少了，心裡很不高興，因此，每當老人送果子來時，牠們總是賭氣不理不睬，不像往常一見到老人送東西來時那樣熱情的歡迎，老人見到這樣不愉快的局面，便知道猴子的意思了，於是對猴兒說：「你們既然嫌朝三暮四太少，現在我給你們暮四而朝三，如何？」



圖說百喻故事-第二冊-2021-02-24.indd 322 2021/2/25 上午 09:47:04

猴兒們覺得好像已經增加了，便很滿意，從此對老人又十分親切。世間不也有這樣可笑的人嗎？比方：一個世故經驗很深的人，希望你為他做一件事，他針對你的心理，說幾句使你感到樂意的話，在愉快的氣氛中，他請你做一件事，你還能拒絕嗎？舉個例：美國林肯總統在幼年的時候，一天上午，忽然來了一位陌生的老人，很慈愛的讚美他說：

「小弟弟，你可真是一位勤勞的好孩子，在我們附近的村莊裡，像你這樣勤勞、禮貌，而且十分懂事的孩子，實在很難見到！」

林肯聽了這幾句話很是受用，心裡面著實歡喜，老人抓住這個機會，進一步說出自己心裡的需要，於是拿出生銹的斧頭說：

圖說百喻故事-第二冊-2021-02-24.indd 323 2021/2/25 上午 09:47:04

「小弟弟，請你幫忙把斧頭磨一磨好嗎？」

林肯立刻歡天喜地的搬石頭，去替老人磨斧頭，忙得滿頭大汗，才將斧頭磨好，老人接過斧頭，連謝也不謝的笑笑就走了，林肯看著離開的老人只是發楞，假使老人一見面就叫林肯磨斧頭，那情形可能就大不相同了，這個方便巧妙的運用，不像養猴的老人，用朝四暮三的辦法，來促使猴兒們的滿意嗎？

佛陀教化眾生，極重視適應機宜，投合眾生的心理。因此，佛曾舉個譬喻說：

圖說百喻故事-第二冊-2021-02-24.indd 324 2021/2/25 上午 09:47:05

很久很久以前，有一個村落，離開國王的都城大約八十里，國王聽說這個村莊裡面，有一口湧水的井泉，泉所湧出的水，其味極為甘美，國王利用自己尊貴的權威，要此村莊天天供應泉水。



圖說百喻故事-第二冊-2021-02-24.indd 325 2021/2/25 上午 09:47:07

最初，村裡人民，組織了一個像接力賽的隊伍，勉強送水，可是不久之後，村裡人民，覺得擔水的路程太遠，慢慢覺得疲倦起來，大家都在打主意逃走，哪知這件事給村長知道了，村長心裡想：這是非常嚴重的問題，但也不能不想辦法解決，村長挖空心思，想改革這件事；可是想不出



圖說百喻故事-第二冊-2021-02-24.indd 326 2021/2/25 上午 09:47:08

適當的辦法來，最後，他忽然靈機一動，便匆匆忙忙的去召集一次村民大會，在開會的時候，村長首先極為同情的發言說：「諸位同胞，今天這個村民大會，最主要的是討論如何改善送水的路程，諸位每日擔水十分辛苦，路程遙遠，我非常同情；唯國王既然分配我們負責送水，如果我們逃了，國王會說我們沒有忠君的心腸，那是一件非常不光彩的事，如果，我們不改善擔水的路程，又怎能解決每日送水的辛勞？所以，我想了很久，只有縮短路程，才是澈底解決的辦法。」

村民們聽說要縮短路程，就感到很興奮，會場立刻表現出歡呼的騷動，於是只聽群眾高聲說：「縮短路程，才是最好的主意，願村長為我們設法！」

圖說百喻故事-第二冊-2021-02-24.indd 327 2021/2/25 上午 09:47:08



「先請諸位安靜。」村長十分有把握的說：「我一定盡我所有的力量完成這個任務，希望大家不要有逃避的意思，我將親往都城，請求國王答應我縮短路程的建議，若我不能完成這個任務，聽任諸位自由的遷往他處，大家說好嗎？」

「很好！」村民們異口同聲的大聲說：「我們一切聽村長的吩咐。」

從產水的村莊到都城，足有八十里，八十里的路程，是一段很長的距離呀！村長看透了純潔村民們的心，於是

圖說百喻故事-第二冊-2021-02-24.indd 328 2021/2/25 上午 09:47:10

善巧的問道：「諸位誰知道，我們的村莊到都城，共有多少路程？」

「八十里。」

「八十里真是很長的距離，我一定懇請國王將八十里改為五十里，諸位看好嗎？」

「很好！」村民們喜悅的齊聲應好。

村長將這件縮短路程的事，請求國王批准，國王果然很快的批下來，當國王頒下這個八十里改為五十里的通令時，全村的人民，真是歡欣若狂。雖然有些聰



圖說百喻故事-第二冊-2021-02-24.indd 329 2021/2/25 上午 09:47:12



明的人告訴他們說：「路程並未縮短呀！還不是和以前一樣長嗎？你們歡喜什麼呢？」

但送水的村民，卻並不相信那些聰明人的話。

圖說百喻故事-第二冊-2021-02-24.indd 330 2021/2/25 上午 09:47:13

佛說：有一類學佛之人，心量狹窄，你如告訴他究竟圓滿的涅槃城，要修集很多功德，要經過很長遠的時間，沒有那分堅強勇進意志的人，便畏難的退下來，佛為了要救度這類眾生，就方便的將崇高的一乘法，改說為三乘，修三乘法門不需要很長久的時間，便可達到最高的境界；聲聞根性的人聽到佛陀如此一說，便很歡喜的接受了。雖然有人告訴他們：佛陀的大法中，只有一乘道，可是他們只信佛語，這不像送水的村民，深信王語縮短路程的故事一樣嗎？



圖說百喻故事-第二冊-2021-02-24.indd 331 2021/2/25 上午 09:47:15

35 寶篋鏡影

膽小的人，在黑暗的夜晚，只要見到一個黑影，便疑神疑鬼，嚇得膽顫心驚，這不是庸人自擾嗎？

杯弓蛇影的故事，雖曰虛假，在沒有弄清楚之前，杜宣不也驚怖成疾嗎？

能夠將虛假，真正弄清楚的，世間能有幾人？世人都以虛幻的假相當真實，弄得自己顛顛倒倒，終日神魂不安，這不是世人的愚迷嗎？



圖說百喻故事-第二冊-2021-02-24.indd 332 2021/2/25 上午 09:47:16



很久很久以前，在熱鬧的都市裡，有個窮人，窮得連日常生活都失去了著落，最初他向相識的人借錢度日，後來，相識的人也不理他了。他只好向陌生的過路人乞討，但向人乞討，已無法在都市住下去，原來這個窮人，在年輕的時候，家境卻非常的富有，可是當他二十多歲的時候，雙親相繼去世，雄厚的家產完全由自己掌理了，年輕人誰不喜歡玩呢，他

是一個不知輕重的年輕人，仗著自己的財富，花天酒地，日日夜夜，過著放蕩無度的荒唐生涯，有限的家財，怎能經得起他無限的揮霍？沒有幾年工夫，將父母留下來的產業，花得一乾二淨，而且還虧欠了很多債務，日常生活，自然也就失去了依靠，特別是債主討債的那副嘴臉，越來越使他感到忍受不了，都市雖然是自己生長之地，向陌生的人乞討生活，也不能舒坦的住下去了，他為了躲避債主的追逼，於是逃到山林曠野間，他在荒涼的曠野中，到處徬徨，隨便找些野果、野菜充饑，雖然生活十分孤苦；但他的精神倒很安寧，因為逼他的債主，不會到這樣荒野的地方來，於是他坐在大樹根上，沉思了很久，然後感傷似的自語說：「有債務在身，心靈的負擔太重了，我如今

圖說百喻故事-第二冊-2021-02-24.indd 334 2021/2/25 上午 09:47:18

逃入曠野，不見逼我的討債人，心靈反而輕鬆了，唉！

人豈能欠人債務？」

夜晚他睡在樹叢裡，雖然，食宿是那樣清苦，但他頗為滿足的自語說：「不見逼債人的那副冷酷無情的嘴臉，我雖然露



圖說百喻故事-第二冊-2021-02-24.indd 335 2021/2/25 上午 09:47:20

宿在寒冷的樹林裡，心裡仍覺得溫暖，噯！世間人情的冷酷，才是真冷啊！」

不過，他仍然想，要如何還掉那些人的債務；他仍然想，希望將來有個家。可是到什麼地方找錢，還清這筆債呢？債務不清，又哪有建立家的力量？他在那樣窮困的絕境之中，一面胡思亂想，一面昏昏沉沉地入了夢鄉，他在夢裡，自己好像站在一個風景絕佳的湖邊，他看看茫茫無涯的湖面，又看看湖岸上翠綠的樹叢點綴著艷紅的花，鳥在花樹間唱著悅耳的歌，他被眼前的景色迷住了，於是他閉上眼睛，又自言自語的說：「這不是最美的天堂嗎？」

正當他閉上眼睛，想此絕美的境界時，忽然湖裡波浪滔天，



圖說百喻故事-第二冊-2021-02-24.indd 336 2021/2/25 上午 09:47:22

轉眼之間，湖水淹沒了堤岸，堤岸上絕佳的景色立刻變成了汪洋一片，他被驚醒過來，揉揉眼睛，原來自己睡在樹叢裡，晨曦照射著樹頂；小鳥活躍的唱著晨歌，他沒有考慮，便輕快的翻個身起來了，他走出了樹林，看著林外的荒野，不覺又低語自問：「到哪裡去呢？」

他一面暗暗地問自己到哪裡去，一面便孤獨的向前走，正走的當兒，不意竟看到了一只籐箱，他掀開籐一看，哪知道裡面竟裝滿了一箱很高貴的珍寶，他一時真有說不出的歡喜，於是他滿心喜悅的說：「天賜的財寶，我可以還清欠人的債務了！」

他打開寶箱，還沒有取寶的時候，只見箱蓋後面有一

圖說百喻故事-第二冊-2021-02-24.indd 337 2021/2/25 上午 09:47:23

面鏡子，他對鏡一照，哪知不照猶可，一照之下，發現到鏡裡面有人，這可使他驚慌極了，他認為自己取寶的不端行為，被鏡裏的人發現了，立刻向鏡中人無限抱歉的說：「我以為這箱裡沒有人，不想閣下竟在裡面，請原諒我的粗莽吧，你的珍寶我並未動一毫。」

他說了之後，便拔腳飛奔，以為鏡裡的人會追他哩！這只無主的寶箱裡面的珍寶，該全是他的，沒有想到，他倒被鏡中自己的幻影嚇跑了，這不是很耐人尋味的事嗎？世間有幾個人認清楚了虛假？

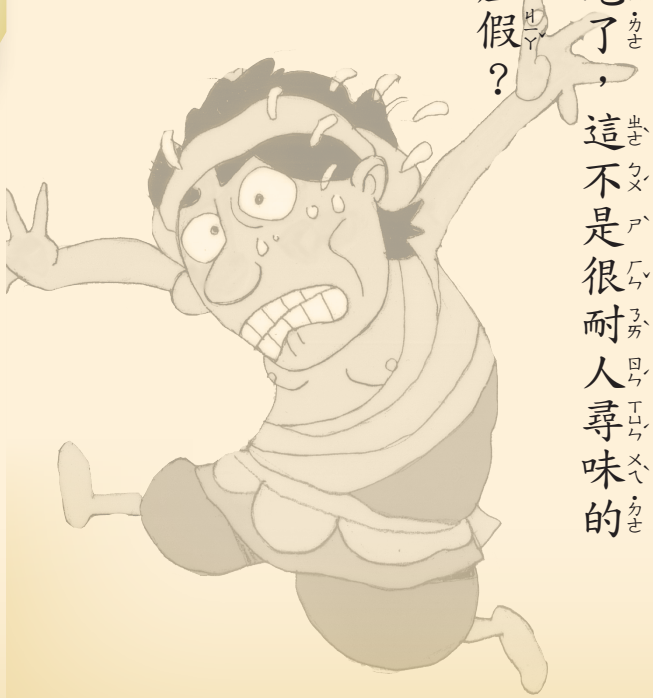

圖說百喻故事-第二冊-2021-02-24.indd 338 2021/2/25 上午 09:47:25

凡夫之人，被煩惱賊奪取了心裡的善法財寶，於是變成了貧窮，而且虧欠了生死魔王的債，常常受到生死債主的逼債苦惱，為了躲避生死之魔的債主逼迫，於是遁跡佛法的空曠世界，修諸善法，積聚無上的功德法財，以償還生死之魔的債務，這不是很好機會嗎？哪知道他被自己虛幻的色身所迷，以為身中有我，不能安靜的住於佛法中修行了。他為了我的利養打算，離開了清苦的修行生涯，走進了濁惡的凡塵，為我恐怖憂愁，造諸惡業，結果，喪失了功德法財，又墮落到苦惱無邊的三惡道，這不像窮人得寶，復為鏡中自身的幻影所怖，而捨卻珍寶逃跑一樣嗎？



圖說百喻故事-第二冊-2021-02-24.indd 339 2021/2/25 上午 09:47:26

36 貪取天眼

貪心，是人類最難治的大病，你看：世間誰沒有貪富貴的心呢？而已經得到大富大貴的人，又有幾個人能夠滿足現實？這就是世間有限的富貴，永遠不能滿足人類心底的無限欲壑了。

我曾讀過一則童話，意思是有一個窮苦的孩子，可憐終日東奔西馳，向人乞討；但他卻幸運的遇到一位仙人，仙人見其幼小可憐，很是同情，便用手拿起一塊石頭，對孩子說：「這是一塊金子，你拿回去吧！它足夠你一生生活的用度



圖說百喻故事-第二冊-2021-02-24.indd 340 2021/2/25 上午 09:47:27

了。」仙人說完，用手指點一點石塊，石塊立刻變為燦爛的黃金。但這個窮苦的孩子，卻不要這塊黃金，仙人以為這個孩子沒有貪心，甚是喜悅的問：「是嫌黃金少了嗎？」

「不是。」孩子看著仙人的手指出神。

「那你為什麼不要呢？」仙人奇怪的問。

「因為黃金有用完的時候。」窮苦的孩子說：「我需要你點金的手指！」

「為什麼要我的手指呢？」仙人不勝驚異。

「因為我如果有你那只神妙的手指，隨時可以點石成金，那我就永遠不會窮苦了。」

這雖是一則童話，但卻充滿了令人深省的含義。

圖說百喻故事-第二冊-2021-02-24.indd 341 2021/2/25 上午 09:47:27



圖說百喻故事-第二冊-2021-02-24.indd 342 2021/2/25 上午 09:47:27

佛陀曾經舉個譬喻說：

很古以前，有一位苦修學道的人，住在寂靜的山裡，整天整夜的修行，皇天不負苦心人，最後終於成為五通仙人。五通，在佛法裡面，雖還沒有得到究竟的果位，但神通妙用，卻已超過了一般眾生，

比方：普通人的聽覺最多不過三五里，可是得到天耳通的仙人，不管多遠的聲音，不管多微細的聲音，他都能聽得清清楚楚。普通人決不能了解他人心理動念，可是得到他心通的仙人，卻能透視你的起心動念，能了解你想什麼。

普通人出遠門，雖可坐飛機，乘汽車，但你總不能離開交通工具；可是得到神足通的仙人，則能自在飛行於太

圖說百喻故事-第二冊-2021-02-24.indd 343 2021/2/25 上午 09:47:28

空，這哪裡是一般人想像得到的境界？普通人絕對沒有辦法了解自己過去的事情（精通相學，或精通邵康節先生的皇極經，亦可推算到過去未來的；但靈驗的也不多見。）

可是得到宿命通的仙人，那就不同了，別人的往事，不但能夠了解，而且了解他為什麼會這樣的，普通人不事修行，哪有這樣超勝的能力？一般人誰也不能了解生從何來，死向何去？可是得到天眼通的仙人，卻都能看得清清楚楚，眾生死的來龍去脈，世間物體，無論多遠的地方，無論多小的東西，得天眼通的仙人，均能清楚的看見，這不是比顯微鏡望遠鏡更微妙的視覺嗎？

這位五通仙人，因為他有天眼通，能夠透視地下覆藏的珍寶，國王聽到了這件事，心裡甚為歡喜，便問自己身

圖說百喻故事-第二冊-2021-02-24.indd 344 2021/2/25 上午 09:47:28



邊的群臣說：「你們可曾聽說附近山中，有一位得道的五通仙人嗎？」

「我們早就聽說了。」大臣們一致的回答。

「聽說五通仙人的眼睛，能夠看到伏藏地下的珍寶，是嗎？」國王問。

「是的。」

圖說百喻故事-第二冊-2021-02-24.indd 345 2021/2/25 上午 09:47:29



圖說百喻故事-第二冊-2021-02-24.indd 346 2021/2/25 上午 09:47:29

「那我們要怎樣使五通仙人，不到其他的國家去，而永遠住在我們的國家？」國王接著說：「如果五通仙人在我們的國家，我們就會得到國土裡伏藏的珍寶了。」

當時國王身邊，有一位大臣說：「我願意到山中去，訪問五通仙人，勸他將神妙的眼睛，永遠留為我們的大王服務。」

國王很歡喜，立刻對這位大臣說：「好吧，那就勞駕了。」

這位大臣到了山中，卻將五通仙人的眼睛挖出，自以為這樣便永遠得到五通仙人的眼睛了，歸來便歡天喜地的雙手呈上國王說：「臣將仙人雙目取來，永遠地留在大王身邊，願大王明察。」

圖說百喻故事-第二冊-2021-02-24.indd 347 2021/2/25 上午 09:47:30

國王看到這位大臣雙手呈奉的仙人天眼，上面還有血跡，不禁嘆息的說：「我為什麼要留五通仙人永遠地住於我國，主要的是他有天眼，能透視地下伏藏的珍寶，如今，卿卻毀壞了仙人的眼睛，豈不是損人不利己嗎？」



這位大臣固屬愚癡，而國王欲留五通仙人，永遠住在自己的國家，其用心不也像窮苦的孩子，要仙人點石成金的手指一樣嗎？

圖說百喻故事-第二冊-2021-02-24.indd 348 2021/2/25 上午 09:47:31

佛說：

貪心害他人

貪心損己德

世人多貪心

人生漸轉黑



圖說百喻故事-第二冊-2021-02-24.indd 349 2021/2/25 上午 09:47:32

37 妄殺群牛

我在學校教書，整天和純潔無邪的孩子在一起，我常讚美他們是無瑕的美玉；不過有時候，他們幼稚的牛脾氣發起來，我看出了他們與生俱來的污點。比方：有一次我看到一個一年級男童，手裡捧著一盒糖，他是那麼小心的捧著。同時，還向旁邊的孩子誇耀說：

「我媽媽給我一盒糖。」

說著他便舉起了糖盒，向他的同伴們炫耀，冷不防被另一個身手敏捷的男孩，搶走了一塊糖，



圖說百喻故事-第二冊-2021-02-24.indd 350 2021/2/25 上午 09:47:32

這個捧著糖的孩子，立刻大為震怒，連喊帶跳的將手裡捧著的一盒糖，向地上拼命的一擲，老師給他拾起來，說什麼他也不要了，這不是純潔裡面隱藏的傻蠻污點嗎？被人家搶走一塊糖，他連所有的糖都拋掉了，這種愚迷的現象，我想只會發生在無知的孩子身上，大人應該不會吧。可是事實不然，大人有時也會表現出如此無知的行為。佛陀曾經說過一則譬喻，譬喻中的主角，也像孩子野蠻愚蠢拋棄糖果的一樣好笑。

圖說百喻故事-第二冊-2021-02-24.indd 351 2021/2/25 上午 09:47:32



圖說百喻故事-第二冊-2021-02-24.indd 352 2021/2/25 上午 09:47:33

從前有個農人，養了二百五十頭牛，住在安靜的農村裡，整天地為著牛打主意，他希望每一頭牛，都能長得肥大壯健，成為自己最好的財富，希望自己成為農村社會一位最有光彩的人。

他的確為著他的理想在奮鬥努力，他早起晚睡的非常細心的照顧牛群，他甚至為著照顧牛忘掉了自己的飲食和睡眠。他如此刻苦勤勞的牧牛，最終目的，就是希望實現自己的理想世界。

還有，他為了養牛，他不惜花費金錢，僱用了很多工人，在郊外開闢了一塊很大很大的荒地，種滿了牛最愛吃的青草，作為放牧牛群的場所。

確實，這是一塊最好的牧場，他看看這塊廣大的青青

圖說百喻故事-第二冊-2021-02-24.indd 353 2021/2/25 上午 09:47:33

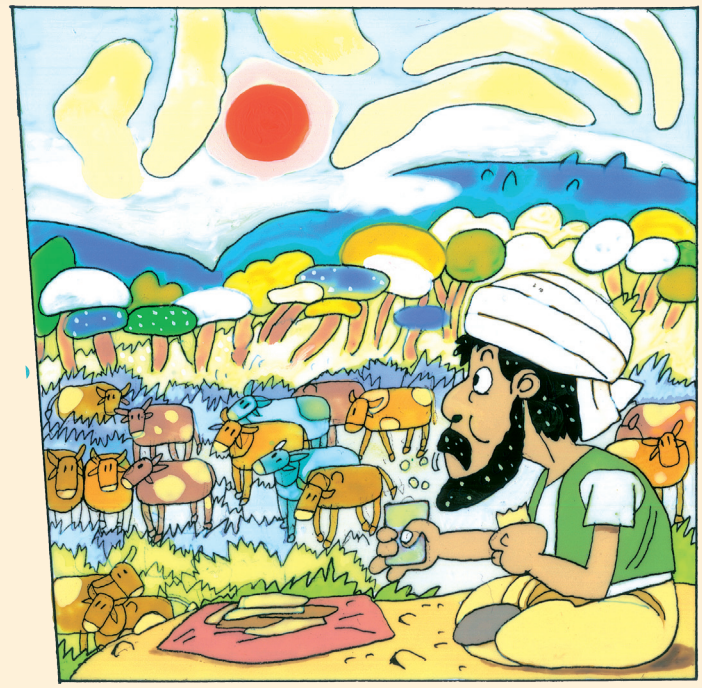

草地，甚為滿意的自語說：「我照顧牛群，也算是盡心盡力了。一般人牧牛，為數不過三五隻，而照顧的方法也很隨便，只是讓牛在路傍吃些青草，牛，能不能養得肥大健壯，也從不計較；而我飼養的牛既多，又選擇開闢最好的場地牧養牠們，我想應該會有最好的成績吧！」

這塊廣大的牧場，除了長滿茂盛的青草，而且還有澄清的池水，清涼的樹蔭。牛群，生存在這樣優美的環境裡，

圖說百喻故事-第二冊-2021-02-24.indd 354 2021/2/25 上午 09:47:34

肚子餓了，有足夠的食糧；口渴了，有甘美的飲水；休息的時候，舒舒服服的躺在清涼的樹蔭下。這塊草地，真是牛的天堂呀！

沒有想到，一隻兇猛的老虎，從山裡走下來，闖進了這塊優美的天地，牠不會覺得這塊草地的優美；但牠只愛牛做自己的食品。於是牠選擇了一頭又大又肥的牛開始攻擊了，牛身雖大，但欠靈活，復無機巧，最後終被兇猛的虎撲殺了，老虎飽餐了一頓，



圖說百喻故事-第二冊-2021-02-24.indd 355 2021/2/25 上午 09:47:34

抹抹鬍鬚，便又悄悄地離開了。

當時，牧牛主人，發現老虎吞食了一頭牛，他不設法保護牛群的安全，也不研究猛虎的來處，只是自言自語的望著牛群大發牢騷說：「我的牛，是完整的二百五十頭，如今被虎噬食去一頭，破壞了牛群的完整，不完整的東西，就像名貴的玉壺上有了裂痕，還有什麼保存的價值呢？」他心裡實在不高興，他在青青的草地上，來回的踱了很久，偶爾抬頭看看這塊廣大優美的牧場，心裡很是懊悔的問自己：「我最初為什麼要花那麼大本錢去買牛呢？我最初為什麼要花那麼大本錢去開闢這塊廣大的牧場？如今牛群不完整了，這一切豈不是都變成沒有意義了嗎？」

他又低頭沉思了片刻，最後，他很是用力的自語說：

圖說百喻故事-第二冊-2021-02-24.indd 356 2021/2/25 上午 09:47:34

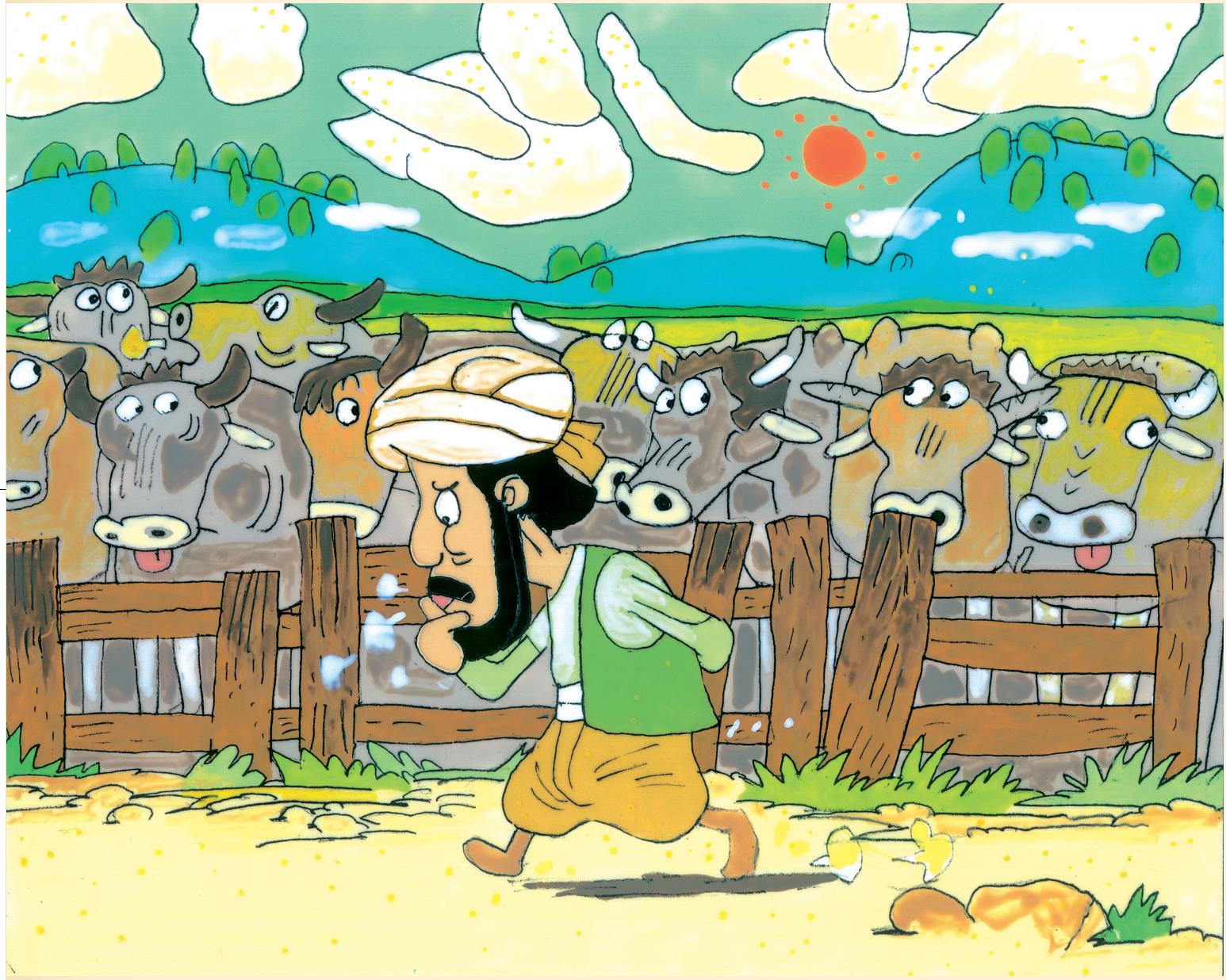

圖說百喻故事-第二冊-2021-02-24.indd 357 2021/2/25 上午 09:47:35

「我決定了，決定放棄群牛！」

牧牛主人，於是將其飼養的牛，驅逐到陡壁的山岩，下臨萬丈深谷；然後，他將牛群推下了深谷。



圖說百喻故事-第二冊-2021-02-24.indd 358 2021/2/25 上午 09:47:39

出家學佛受持如來二百五十條淨戒，沒有用心護持，不意毀犯了一戒，他不思懺悔，反而這樣想：既然完整的具足戒，已毀犯了一條，現在已不完整，其餘的戒還要守護有什麼用呢？於是他索性把所有的戒也捨了，這不像牧羊主人，因為一牛被食，而將所有的牛都殺死一樣嗎？



圖說百喻故事-第二冊-2021-02-24.indd 359 2021/2/25 上午 09:47:40

38 源斷流枯

欠債的人，不喜歡見到討債的人來；如果你沒有還清債務，又怎能阻止討債的人來呢？

無知的小兒，喜歡玩火，當他被火燒痛了手指的時候，下次再看到火，就不敢隨意的玩弄了，為什麼？因為痛苦的教訓，阻止了他。

痛苦的經驗，會使人永遠地忘不了；但世間之人，從名利聲色中，不是得來很多憂惱嗎？為什麼不知遠離？而那麼迷著名利聲色呢？這是因為沒有斷掉內心的貪根呀！佛曾舉喻說：



圖說百喻故事-第二冊-2021-02-24.indd 360 2021/2/25 上午 09:47:40



從前有個愛好旅行的人，他對出門旅行表示了十分歡喜，可以說：他一年到頭都在外邊跑，很少在自己的家鄉安定的住上幾天。雖然，他很喜歡在外邊東奔西跑，但他不是一個出色的旅行家，因為，他對已走過的

圖說百喻故事-第二冊-2021-02-24.indd 361 2021/2/25 上午 09:47:41

環境，雖是一走再走，仍然一無所知。

可是他在外鄉旅行，平常倒也起得很早，差不多每當天黎明時，他便踏上了旅途，誰能說他旅行，是隨便混日子呢？

有一天中午的時分，他正在炎炎酷日下行走，自己感到十分口渴；可是面前是一片荒野，沒有河道，沒有水池，看不出一點水的跡象，他正在愁苦時，發現到荒野的東邊，有一座青山，他



圖說百喻故事-第二冊-2021-02-24.indd 362 2021/2/25 上午 09:47:42

想：青山的下邊一定有水，於是他走近了山麓。果然，山地種田的農人，將山邊架上一條長長的竹管，一頭通到山腰的水源，一頭通到山麓的田邊，因此，便把山上的水引下來，竹管向下的一頭，便不斷地流出澄清的水，旅行的人，見到清涼的山水，歡欣不已，於是歇下來，痛痛快快的飲個心滿意足！

這位旅行的人，當他飲完水的時候，忽然有個奇怪的想法，就是他希望竹管裡的水，不要再繼續的向下流了，主要原因，是他已經解決了口渴，他的意思，既已解決口渴，為什麼水還要流下來呢？可是竹管裡的流水，並沒有照他的意思停止流水，依然不斷地向下流，於是他發火了，他望著流水，瘋狂似的大聲問道：

圖說百喻故事-第二冊-2021-02-24.indd 363 2021/2/25 上午 09:47:42

「我已飲得足夠啦！你為什麼還繼續的向下流呢？」

向著流水發火，這不是很有趣的事嗎？正當他向流水發怒的時候，山邊走來一位農夫，深感詫異的問道：

「先生，你向誰生氣？」

「你有所不知，我因口渴，特別來到此地喝水。」這位旅行的人，像是頗有理由的訴說道：「現在我已喝飽了，這條竹管的流水，為什麼還是不斷地向下流，這不是莫名其妙嗎？我怎能不生氣？」

「我道你是個有見識的人，原來你是一個莫名其妙的愚夫！」

未想到這位泥土氣味很重的農人，面對這一位陌生人；竟會如此露骨的批評，而這位望著水管發脾氣的旅

圖說百喻故事-第二冊-2021-02-24.indd 364 2021/2/25 上午 09:47:42

人，聽到農夫如此刻薄的批評，滿懷的怒氣反而消失了，現在他呆頭呆腦的問道：



「照你看，我已飲完了水，不可以阻止竹管裡的水流這不是問得更莫名其妙嗎？站在他面前的農夫，聽得如此發問，一時幾乎忍不住的要笑了，可是農夫仍然順他著的問題，輕輕地反問道：「你是不是出門旅嗎？」

圖說百喻故事-第二冊-2021-02-24.indd 365 2021/2/25 上午 09:47:44

行的人呢？」



「是的。」

「旅行的人，不認識路可以嗎？」

「不可以。」旅人理直氣壯的說：「不認識路，怎麼旅行？」

「既然不認識路，不能旅行；你不杜絕水源，又怎能阻止水流呢」

「對！」這位旅行的人，一下像明白過來，望著農夫說：「真有道理！」

圖說百喻故事-第二冊-2021-02-24.indd 366 2021/2/25 上午 09:47:46

世間事情的發生總有原因，眾生貪愛的五欲之樂，永遠地不肯捨離，又怎能沒有原因呢？當一個人厭煩塵境，不愛欲樂的時候，如果不去斷除心裡的貪欲之根，又怎能阻止欲樂之水不流呢？若你不斷除內在貪心根源，而要自己不喜愛五塵的欲樂，那不像旅人，要阻止流水，而不杜絕水源一樣的愚迷可笑嗎？

佛說：眾生貪欲根　生長五欲塵
源斷流枯竭　根斷塵不生



圖說百喻故事-第二冊-2021-02-24.indd 367　2021/2/25 上午 09:47:46

39 枉費稻穀

樸實的農村，很少用到堅固的水泥，做房屋的建築原料，特別是三十年前，在工業落後的中國農村，水泥更是珍貴，因此，我想起一件趣事。

那應該是蘇北一個鄉村的富農，他跟一位朋友偶爾的來到上海，在上海他參觀了一家正在施工的高樓大廈，他看到水泥工人，用很多石子，再加上很多沙，然後才放了一包水泥！他心裡想：偷工減料建築出來的牆壁，尚且那樣堅



圖說百喻故事-第二冊-2021-02-24.indd 368 2021/2/25 上午 09:47:46

固；如果，用純淨的水泥做牆，那就更不知道要堅固多少倍了。

他後來回到自己的鄉村，為了滿足內心的虛榮，他竟也依照自己的想法，去建築了一座住宅，滿以為純淨的水泥，是最堅固的建築，不料幾天之後，房屋的牆竟然破裂倒塌了，這實在出乎他的意料，這不是弄巧反拙嗎？

弄巧成拙的事情，不但現代人有，很久以前的人也有，比方佛在經中曾經說過：

圖說百喻故事-第二冊-2021-02-24.indd 369 2021/2/25 上午 09:47:47

很久以前，有一個人喜歡走東到西的觀遊，有一天，他走進了很久沒有見面的朋友之家，這家主人，正是他以前的老朋友，現在他們忽然見面，真是感到無限的歡喜，於是主人不勝興奮的說：「我真高興見到你，你知道嗎？我們差不多十來年不見啦！」

「可不是」這位喜愛在外觀遊的朋友說：「我們離開很遠，平常又很忙，見面的機會自然很難了；今天若我不來，真不知哪一年才能見面哩！」

主人萬分歡喜的說：「我們見面非常不容易，這一次有機會相見，應該要痛痛快快的歡慶一番，才不辜負我們這一次難得的聚會，你說是嗎？」

於是他們歡暢的互談往事，從十多年來各人發展的情

圖說百喻故事-第二冊-2021-02-24.indd 370 2021/2/25 上午 09:47:47



圖說百喻故事-第二冊-2021-02-24.indd 371 2021/2/25 上午 09:47:48

況，談到發展的成果，那位到處觀遊的朋友說：「你這十多年來，實在發展得很快呀，你看：這座美麗光輝的屋子，不是你最好成績的說明嗎？」

「住屋，外表看來雖美，但實際上是一座空殼。」主人謙虛的說：「空殼，哪能算是發展的成績？」

「人是永遠向上進的，你不能滿足眼前的成績，是每個人的心理現象；不過，我很欣賞你這座美麗的屋子，尤其屋外的牆壁，那樣整齊光滑，而潔淨美觀，實在令人羨慕！」

這位出外觀遊的朋友，看看牆壁的整潔，不勝羨慕的問道：「你能告訴我粉刷牆壁的材料嗎？」

「這有什麼不可以呢？」主人豪爽的告訴他說：「我

圖說百喻故事-第二冊-2021-02-24.indd 372 2021/2/25 上午 09:47:48



圖說百喻故事-第二冊-2021-02-24.indd 373 2021/2/25 上午 09:47:49

是用稻穀磨成的粉，再加上粘性的泥土，用水攪拌成熟，然後粉刷到牆上，牆便成為光滑平整的樣子了。」

「這不很簡單嗎？」

「是的。」主人說：「摻和的材料，不止是簡單，而且也非常平凡，任何人都可以此平凡的材料，使自己的牆壁生輝。」

這位喜愛出門觀遊的朋友，心裡歡喜得不住的點頭。

他想：我應該回去也將自己的住屋粉刷一番才對。

他回家了，回家之後的第一件事，便是準備粉牆，當他正在準備的時候，忽然像開悟似的自語說：「將稻穀磨成粉，已經損壞了稻穀的本質，哪裡還是純精的原料？如果，將完好的稻穀和以泥土，粉刷到牆上，豈不是更好

圖說百喻故事-第二冊-2021-02-24.indd 374 2021/2/25 上午 09:47:49



圖說百喻故事-第二冊-2021-02-24.indd 375 2021/2/25 上午 09:47:50

嗎？」

他想到了這件事，因為這是非常進步的改良，自己一陣歡喜，帶著幾分驕傲的自語說：「我粉刷牆壁的質料，比我朋友的精純，將來粉刷出來的牆壁，也一定比朋友的牆壁光輝美觀，這不是青勝於藍，冰寒於水嗎？」

他越想越高興，越想越滿意，於是他真的照著自己的想法做了，可是當他粉刷到牆壁上的時候，不但見不到光滑平整，反而將原來的牆，弄得粗糙難看，疙裡疙瘩，而且很快的開始破裂剝蝕，這真是他沒有想到的結果，這不是弄巧成拙嗎？

圖說百喻故事-第二冊-2021-02-24.indd 376 2021/2/25 上午 09:47:50

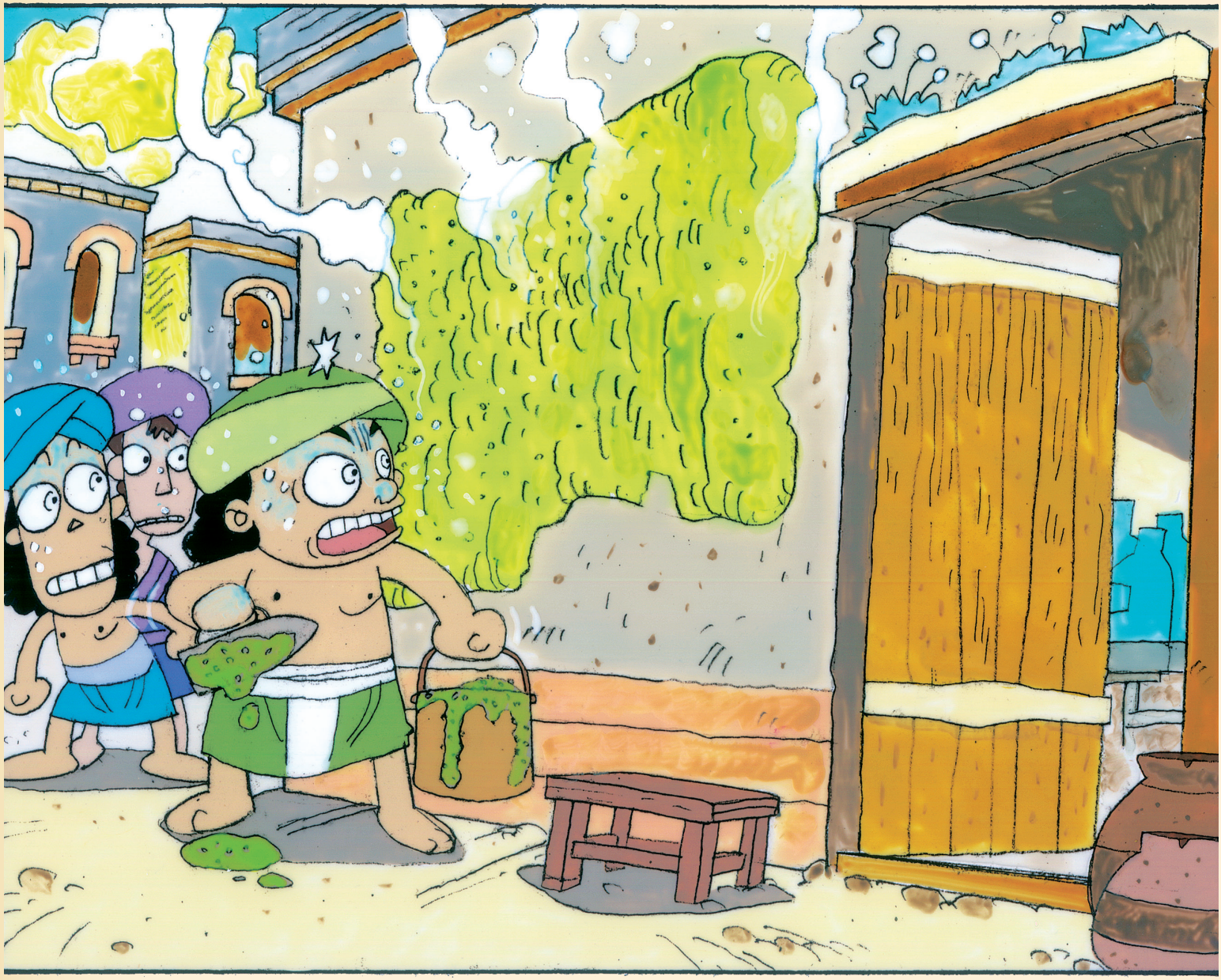

圖說百喻故事-第二冊-2021-02-24.indd 377 2021/2/25 上午 09:47:51

有些外道，聞諸聖賢的言語，在生修行善法，將來死後，會得到幸福的果報，或者得到出世的解脫；可是，這些話的意思，經過他們一番思索之後，便得到這樣結論：他們說，人死了既然可以升天，還要花那些無用的工夫修行做什麼？於是他們為了早點達到升天的目的，便行自殺，在他們認為自殺才是不走曲折之路的直接升天的捷徑。

圖說百喻故事-第二冊-2021-02-24.indd 378 2021/2/25 上午 09:47:52

誰知道他們如此作為，不但不會得到升天，反而徒受自殺的痛苦，造了嚴重的殺罪，這哪裡是他們想到的不幸後果？

這不就像用稻穀粉牆的人嗎？不但沒有使牆光滑美觀，反而使原來的牆更醜陋，真是無辜的浪費了稻穀，這哪裡是聰明人的打算呢？



圖說百喻故事-第二冊-2021-02-24.indd 379 2021/2/25 上午 09:47:53

40 坦誠無欺

容貌美麗的人，不需藉脂粉來化粧；心地誠實的人，不需藉口舌筆墨的渲染。自己不能解決的問題，又怎能冒充欺騙別人呢？

宗教徒能為他人消災，為什麼不能消除自身的苦難？宗教徒能為別人祈福，為什麼不先為自己求呢？難道凡是宗教徒都是人天福報，不為自求的菩薩嗎？

記得十多年前，我初來菲律賓時，有一位大商家，是定慧寺的護法，因為他平時與我來往甚



圖說百喻故事-第二冊-2021-02-24.indd 380 2021/2/25 上午 09:47:53

密，有一天，他很善意的給我一通電話：

「喂！你是某某法師嗎？」

「是呀，」我說：「有什麼指教？」

「指教不敢當，」他很客氣的說：「我有一位親友，明天請你誦經消災，可以嗎？」

「很抱歉，我不能答應你的要求。」

他對我的拒絕，感到很驚異，於是他很鄭重的問我說：「為什麼？」

「我自己通身都是災難，」我很坦誠的向他解說：「我尚不能為自己消災，你看，我即使為你親友虔誠的誦經，又怎能為他消除災難？」

「這不是笑話嗎？」

「我一點也沒有說笑話，這是我坦誠的向你說明。」我鄭重告訴他。

圖說百喻故事-第二冊-2021-02-24.indd 381 2021/2/25 上午 09:47:53

這是絕對真實的故事，為人誦經祈禱，花很少的時間，卻得到一份很厚的供養，我為什麼不做呢？因為我感到這樣做法，實在是近乎欺人的行為，於心很是不安。

佛陀在經中也曾舉個譬喻說：

圖說百喻故事-第二冊-2021-02-24.indd 382 2021/2/25 上午 09:47:53

很久以前，有一個禿頭的人，他對自己患的禿頭症，實在感到無邊的苦惱，比方：到了嚴寒的冬天，身上多穿些衣服，就沒有寒冷的感覺了；可是自己的頭，不管戴上如何厚重的帽子，仍是感到怕冷；反過來，一旦到了炎熱的夏天，身上換了單薄的衣服，就沒有熱惱的感覺了，可是自己的頭，雖然脫去帽子，仍感到熱惱難當，更傷透腦筋的是：夏季的白天，有討厭的虻（一種比蒼蠅還大的





圖說百喻故事-第二冊-2021-02-24.indd 383 2021/2/25 上午 09:47:55

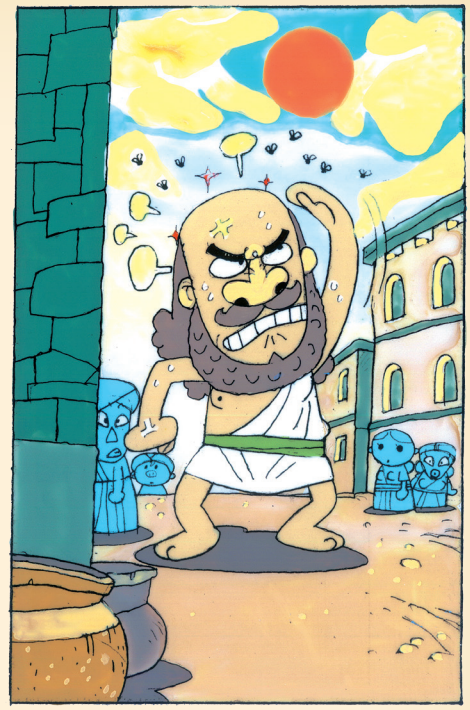

蠅），喜歡叮他的頭；夏天的晚上，有討厭的蚊蟲；蚊蟲都喜愛吸他頭上的血，弄得他日夜苦惱不安，有時候，他挨受不了蚊虻的苦惱，自己真想結束這苦惱的人生，不過，他曾聽人家說過：如果，在這個世間做人，有難受的苦惱，就是到了另外一個世界，也還是不能離苦得樂，既然到其他世界也不能解決眼前的苦惱，又何必自殺呢？他這樣一想，也只好慢慢地忍受下去。

有一天，遇上一位多年不見的朋友，他便向朋友訴



圖說百喻故事-第二冊-2021-02-24.indd 384 2021/2/25 上午 09:47:57



說自己的苦惱，請朋友替他介紹一位能幹的醫生，朋友告訴他說：「離開這裡不上二十里路的地方，就是一個熱鬧的城市，靠近城東門有一家診所，診所的主人，就是一個非常高明的醫生，什麼疑難雜症，一經他診治之後，莫不妙手回春，你為什

圖說百喻故事-第二冊-2021-02-24.indd 385 2021/2/25 上午 09:47:59

麼不去醫治呢？」

禿頭聽到朋友的介紹，感到無限的喜悅，於是他根據朋友寫給他的地址，果然找到了這個診所，在診所裡面，確實也會見了那位高明的醫生。

不過，當禿頭向醫生說出自己的來意時，這位高明的醫生，很快的摘下自己的帽子（原來他也是個禿頭），指著自己的頭問道：「你看到我的頭嗎？」

「看到。」

「是不是和你一樣？」

「是的。」

「既然我不能醫好自己的頭，你患的禿頭症，我又怎能為你醫治呢？」

圖說百喻故事-第二冊-2021-02-24.indd 386 2021/2/25 上午 09:47:59



圖說百喻故事-第二冊-2021-02-24.indd 387 2021/2/25 上午 09:48:00

這位高明的醫生，對任何病人，都能表現出一片真誠，能醫治的病症，他會專心的為人醫治，不能醫治的病，他絕不用試驗的方法耽誤病人，像他不能醫治禿頭，就老老實實暴露出自身的真相，這真是誠實無欺的人呀！



圖說百喻故事-第二冊-2021-02-24.indd 388 2021/2/25 上午 09:48:01

婆羅門教徒哪能這樣誠實呢？它們自己不能解脫生死苦惱，卻教導眾生脫離苦海的法門，這不是妄語欺人嗎？



圖說百喻故事-第二冊-2021-02-24.indd 389 2021/2/25 上午 09:48:01

41 漁翁得利

人當盛怒的時候，便忘掉謙和的美德。你看，盛怒之下，誰又肯接受別人的忠告呢？一個人正在與仇人打鬥的時候，很少人能想到兩敗俱傷的下場，但伊索先生卻描寫過一則獅豬相鬥而能夠懸崖勒馬，當場講和的寓言。

寓言的大意是這樣：在酷熱的夏天，獅子與野豬，都到處覓水，牠們卻在荒野的地方，同時發現了一個池塘，而池塘裡面的水很潔淨清涼，牠們為了搶先喝水的事，竟然凶猛的打鬥起來，



圖說百喻故事-第二冊-2021-02-24.indd 390 2021/2/25 上午 09:48:01

你拼命的衝過來，我也拼命的打過去，正當牠們打得死去活來的時候，猛一抬頭，牠們同時發現到一隻兇猛的老鷹，在牠們的頭頂上空盤旋，獅子立刻退讓了一步說：「我們還是講和吧，和平相處，總比做老鷹的食糧要好多了。」牠們立刻停止了戰鬥，這是世界戰爭史上，唯一能在打得最劇烈的時候，懸崖勒馬，覺悟和平的美談。

如果世間人，皆有獅豬猛力悔悟的精神，我想做漁翁的人，就得不到利益了，可是世人往往正在戰鬥的時候，誰也不肯讓步，誰也不肯服輸，最後，只有兩敗俱傷，成為第三者—漁翁的利益了。

很久很久以前，有兩個小鬼，他們平常是一對最要好的朋友，因為臭氣相投，所以他們也常常鬼鬼祟祟的搞在一起。有一天，他們來到荒寂的墳場散步，他們的心情那樣的輕鬆愉快，他們的感情是那麼融洽，看起來他們真是一對感情最好的朋友，正當散步的時候，兩鬼同時發現到一只寶箱、一根柱杖、一雙草鞋；可是，這兩個小鬼，都識得寶箱、柱杖、草鞋的妙用，因為這樣，兩個小鬼諍論起來，他們各說是



圖說百喻故事-第二冊-2021-02-24.indd 392 2021/2/25 上午 09:48:03

自己先看到的，應由先看到的人得此寶物。兩個小鬼，互不讓步，諍論不下，最後，來了一個過路的人，兩個小鬼，請其評理。甲鬼說：「杖、鞋、寶箱，都是我先看到的，當歸我所有。」

乙鬼辯說：「杖、鞋、寶箱，我先發現，應歸我所有。」

過路的人靈機一動，裝得很為難似的問道：「二位既然如此諍論，誰都有很好



圖說百喻故事-第二冊-2021-02-24.indd 393 2021/2/25 上午 09:48:04

的理由，誰也不肯自動的讓一步；但我不知道杖箱等物，究竟有什麼用處？若我完全清楚，當能公平的判決你們的問題，不然，你們要我評理，我也無能為力，你們二位想想是嗎？」

兩個小鬼，沒有一點懷疑，也沒有半點顧慮，就很詳實的告訴他說：「箱乃寶箱，從寶箱中，隨汝心意，能獲種種華美的服裝，珍饈美食；以及生活上所需要的一切物品；執此手杖，能夠克服所有的怨敵；穿此草履，能夠飛行無礙，因為有此妙用，故而諍論，請為公平判斷。」

當過路的人，完全知道了這些寶物的妙用，心裡暗暗歡喜，並故意的說道：「你們先站到那邊去，讓我好好地檢驗一下，然後才為你們公平的判斷。」

圖說百喻故事-第二冊-2021-02-24.indd 394 2021/2/25 上午 09:48:04

當兩個小鬼站得離開他遠遠的時候，過路的人，穿上草鞋，手執柱杖，腰繫寶箱，飛上高空，然後俯視地面，高聲的對兩個小鬼說：「你們為了自己的利益，忘掉友誼，爭奪寶物，這是多麼地無情無義呀！現在我為了使你們和平無爭，恢復舊好，只有將這些使你們喪失感情的東西帶走了。」



圖說百喻故事-第二冊-2021-02-24.indd 395 2021/2/25 上午 09:48:07

兩個小鬼一言未發，只是呆呆地看著過路的人，搶走了寶物，這不是漁翁得利嗎？



圖說百喻故事-第二冊-2021-02-24.indd 396 2021/2/25 上午 09:48:07

佛說：

禪定如手杖，能伏諸怨敵；

持戒如著履，趁此昇人天。

若能勤布施，如篋出一切。

布施等皆寶，雖識未修習，

如人說食好，未食何有益？

見人持寶去，時汝空嘆息！



圖說百喻故事-第二冊-2021-02-24.indd 397 2021/2/25 上午 09:48:08

42 估客駝屍

世間的人遇到大災難時，總是保護高貴的物品，丟棄平常低賤的東西，比方：當你患了嚴重的病症，為了保存生命，寧願捨掉手足，絕不願喪失寶貴的生命，可是世間竟有相反的事情發生，那就像為了保護低賤的瓦石，寧願捨掉高貴的黃金，這不是可笑的愚迷嗎？



圖說百喻故事-第二冊-2021-02-24.indd 398 2021/2/25 上午 09:48:08

那是很久很久以前的事了。一個經商的人，帶了兩個年輕的兒子，和一頭駱駝，駱駝身上馱了很多貴重的貨物，打算到很遠的都市裡做一筆生意。



這是一個安靜明朗的早晨，旭陽的光輝普照大地，小鳥在青青的樹叢裡歌唱，和風在地面上輕輕地撫摩著嫩綠的花草，這不就是一個最好的春晨嗎？

圖說百喻故事-第二冊-2021-02-24.indd 399 2021/2/25 上午 09:48:10

春天，萬象更新，草木欣欣向榮，象徵著事業的開始，他們父子三人選擇了如此美好的春晨出門，除了含有吉利的意味，還有春天正是出門旅行的好季節。

他們父子三人，牽著駱駝，在春光明媚的田野間前進，他們經過了農人們耕耘的泥土，嗅到泥土裡散發出來的芬芳，他們看到將褲管捲得高高的農夫，正在田間辛勞的耕忙，這位商人感慨的對兩個兒子說：「世間哪一樣事業的成功，不經過千辛萬苦？你們看：農人們春天若不辛勞的耕耘，秋天哪會有豐盛的收穫？」

「爸，」年輕的長子說：「我們這次出門經商，不也像農人春季的耕種嗎？若不經過遙遠旅途的奔走，最後又怎能賺得優厚的利潤？」商人點點頭，表示同意兒子的看

圖說百喻故事-第二冊-2021-02-24.indd 400 2021/2/25 上午 09:48:10

法。

他們經過了田野，又穿過了青青的叢林，現在又要開始爬山了，算算日子，他們在路上已經渡過了五天，今天開始爬山，若能翻過了這座高山，便已到做生意的最後終點了，可是，真是不幸，當他們還在爬山的時候，沒有想到：馱載貨物的駱駝，忽然倒在山路上死了，這使他們感到無限的為難。

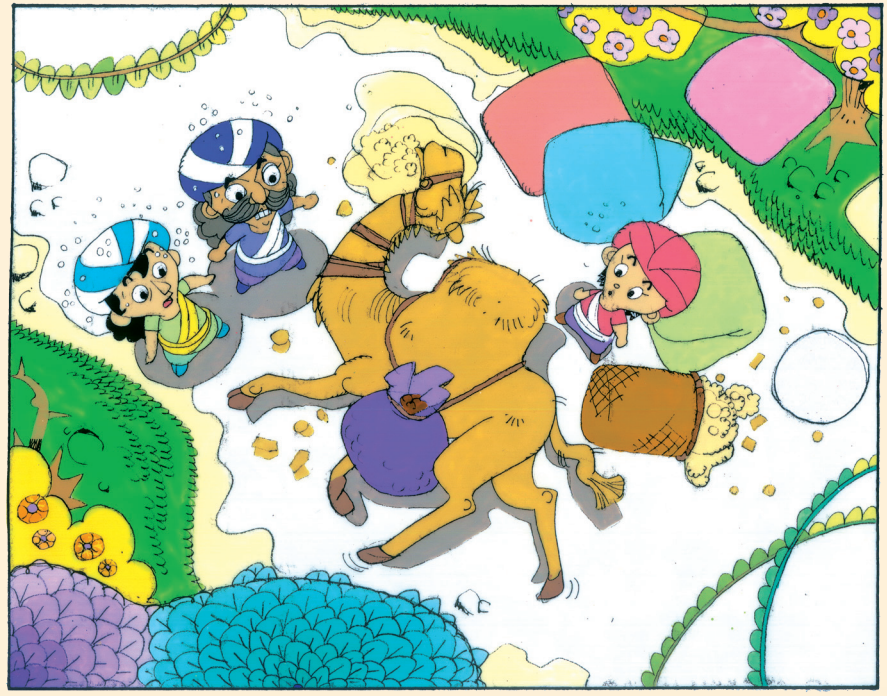

圖說百喻故事-第二冊-2021-02-24.indd 401 2021/2/25 上午 09:48:11

潑進泥沙的水，沒有辦法收回來，倒斃的駱駝，又怎能使牠復活呢？他們父子三人，只是呆呆地坐著嘆息，卻想不出一個比較妥當的辦法處理善後。

「爸爸，駱駝死了，我們難道就這樣永遠地呆坐在這裡嘆息嗎？」年輕的次子，看到父親沒有動靜，不耐煩的發問了。

這位做父親的商人，到底年紀大了，有些做事的經驗，聽到年輕的孩子一問，他的靈感來了，立刻拿定主張指揮說：「確實，我們不能永遠地呆坐著，我們應該先將駱駝身上的貨物卸下來。」

兩個年輕的孩子，很是聽話，立刻卸下了駱駝身上的種種細軟珍寶，忙得甚是起勁，當他們剛把貨物放好時，

圖說百喻故事-第二冊-2021-02-24.indd 402 2021/2/25 上午 09:48:11

做父親的又指揮說：「駱駝既然死了，現在就剝下牠的皮吧！」

兩位青年也照著父親的話做了，做父親的人，心裡暗暗想：既然貨物不能拿到市場去賣，我只好先回家再準備一頭載貨的駱駝了，他想完了之後，便對兩個年輕的兒子囑咐說：「現在我回家再牽一頭駱駝來，你們好好地於此看守細軟寶物，特別是剛剛剝下來的駱駝皮，你們要小心的看顧，莫使損壞。」

商主吩咐了一番之後，自己便下山了，當他離開的



圖說百喻故事-第二冊-2021-02-24.indd 403 2021/2/25 上午 09:48:12

第二天，未想到天竟落起大雨來，雨個年輕人，見落大雨，一時便失去了主意；不過，他們還牢牢地記得，父親臨行時的吩咐：「……特別是駱駝皮，你們要小心的看顧。」



他們為了保護駱駝皮竟以最高貴最值錢的細軟白毛氈，蓋覆在低賤的駱駝皮上，哪知道大雨陸續地落了幾天。結果，最好的白毛氈被雨損壞了，而毛氈蓋覆的駱駝皮也腐爛掉，這不是不幸的後果嗎？

圖說百喻故事-第二冊-2021-02-24.indd 404 2021/2/25 上午 09:48:14

修道之人，仁慈愛物，不傷害一切眾生的生命，此種崇高的仁慈，就像高貴無比的白毛氈；駱駝皮是喻修行的一般善行，現在落雨損壞了毛氈，腐爛了駝皮，此即學道之人被無知的放逸，損壞了高尚的仁慈心，也破壞了一般普通的善行，這不是很愚癡嗎？



圖說百喻故事-第二冊-2021-02-24.indd 405 2021/2/25 上午 09:48:15

43 費重利輕

蚊蟲，是最令人討厭的，有人為了撲打叮在頭上的一隻蚊蟲，竟用了很大的力量。結果，蚊蟲飛了，自己白白地被挨了一巴掌，這就叫做所虧者大，所得者無。

不管怎樣慷慨的人，當他一上了賭場，便會一錢必爭，因此，我看到過兩個好朋友在賭場上，為了很少的錢，竟爭得面紅耳赤，最後，甚至發展到表演了三本鐵公雞，大打出手，這就叫做所失者大，所得者少了。世間之人，不管做人做事，

圖說百喻故事-第二冊-2021-02-24.indd 406 2021/2/25 上午 09:48:15

一個手藝高強的雕刻家，他很希望自己能雕刻出一個精細的作品。但他認為好的雕刻，必須要能找到好的玉石，若品質低劣的玉石，刻上精美的作品，不但不相配，而且也很容易損壞。因此，他為了達到自己的理想，不惜花費一切精力，深入寶山，選擇了一座山頭，鑿開了一塊很大很大的石頭，前後花費了五年的時光，他在鑿石時期，曾鑿斷了一只手指，有人問他：「你的手指鑿斷了，痛苦嗎？」

「做一個偉大的藝術家，又怎能沒有犧牲的精神？」這位高明的藝術家，很是慷慨激昂的說：「世間哪一樣事

圖說百喻故事-第二冊-2021-02-24.indd 407 2021/2/25 上午 09:48:17

情的成功，不經過無限的艱苦？我為了藝術，損失了一只手指，又能算什麼？」

他真像一位偉大的藝術家，他說話的口氣很是不平凡。的確，從他鑿石的行為表現來看，就已經使人五體投地的敬佩了。



這位雕刻家花了五年的時間，好不容易鑿開了一塊大石，他也花了很多人力，才把大石運到自己的雕刻廠。他

圖說百喻故事-第二冊-2021-02-24.indd 408 2021/2/25 上午 09:48:18

天天到廠地工作，整天地忙著雕刻。就這樣又經過了好幾年，偌大石頭，他耐心的天天削，終於被他削小了，削小到好像一個小孩子的拳頭。實際上這幾年來，他並沒有雕刻，只是忙碌的削石頭罷了。有人看到他將偌大的大石，削成了這麼一小塊，心裡甚是奇怪。因此，便這樣問他：

「你為什麼把那樣大的大石，花了那麼久的工夫，去削得這樣小呢？」

「因為我只要一隻小牛啊！」雕刻家若無其事的答說：「雕一隻小牛，有這麼大的石塊足夠了。」

「既然只要做一隻小牛，為什麼要花那麼大的精力？去鑿開那樣大的石頭呢？」這位閒人，有點不識時務的管起閒事來了：「況且你又把大石削成這樣小，這不是白白

圖說百喻故事-第二冊-2021-02-24.indd 409 2021/2/25 上午 09:48:18

地浪費時間嗎？」

「你懂得什麼？」雕刻家對這位閒人甚為不高興的說：「凡是一樣雕刻，花去的代價越多，其價值也越大。凡是一樣高貴精美的藝術品，總是從很大的東西裡面慢慢練成的，此所謂物體的精華。你看！手指大的鑽石，誰知道要開鑿多少石頭才能得到？我打算雕刻的這頭小牛，總比鑽石的體積大吧，他才花用了一塊大石，你哪裡能了解藝術的價值呢？」

問的人，聽到這位雕刻家的言論，雖然心裡不是味道，但也找不出更好的理由再去駁問他了。

最後，這位自命手藝高強的雕刻家，雕刻了一頭小小的玩具牛，他很得意自己的精心傑作說：

圖說百喻故事-第二冊-2021-02-24.indd 410 2021/2/25 上午 09:48:19



圖說百喻故事-第二冊-2021-02-24.indd 411 2021/2/25 上午 09:48:19

「世間還有什麼能比得上我這頭小牛的精美呢？」

這不是用力甚大，所獲甚輕嗎？可是對這位愚迷的雕刻家，又能說什麼呢？



圖說百喻故事-第二冊-2021-02-24.indd 412 2021/2/25 上午 09:48:21

鑿大石者，是譬喻多年勤勞讀書克苦求學的人。他求學問既然花去那樣大的代價，現在卻用求得的學問，去追求世間小小的利養，這不像用大石雕小牛嗎？誰說這不是愚蠢的行為呢？



圖說百喻故事-第二冊-2021-02-24.indd 413 2021/2/25 上午 09:48:22

44 自悔愚蠢

菲律賓人，跟許多外國人一樣，認為「十三」這個數字，是個非常不吉祥的號碼。所以，他們外出旅行，絕不在十三號那天啟程。一個公司，也絕對避免十三個人組成的董事會。買雞蛋、買芒果，也絕對不買十三只，可見他們對十三存著無限的戒心，這不是很奇怪的迷信觀念嗎？

偷雞賊千百次順利，但最後被人發現捉住的那一次，他認為是最不吉祥的一次了，他如果知道這是最不吉祥的一次，他一定洗手不幹了。

圖說百喻故事-第二冊-2021-02-24.indd 414 2021/2/25 上午 09:48:22

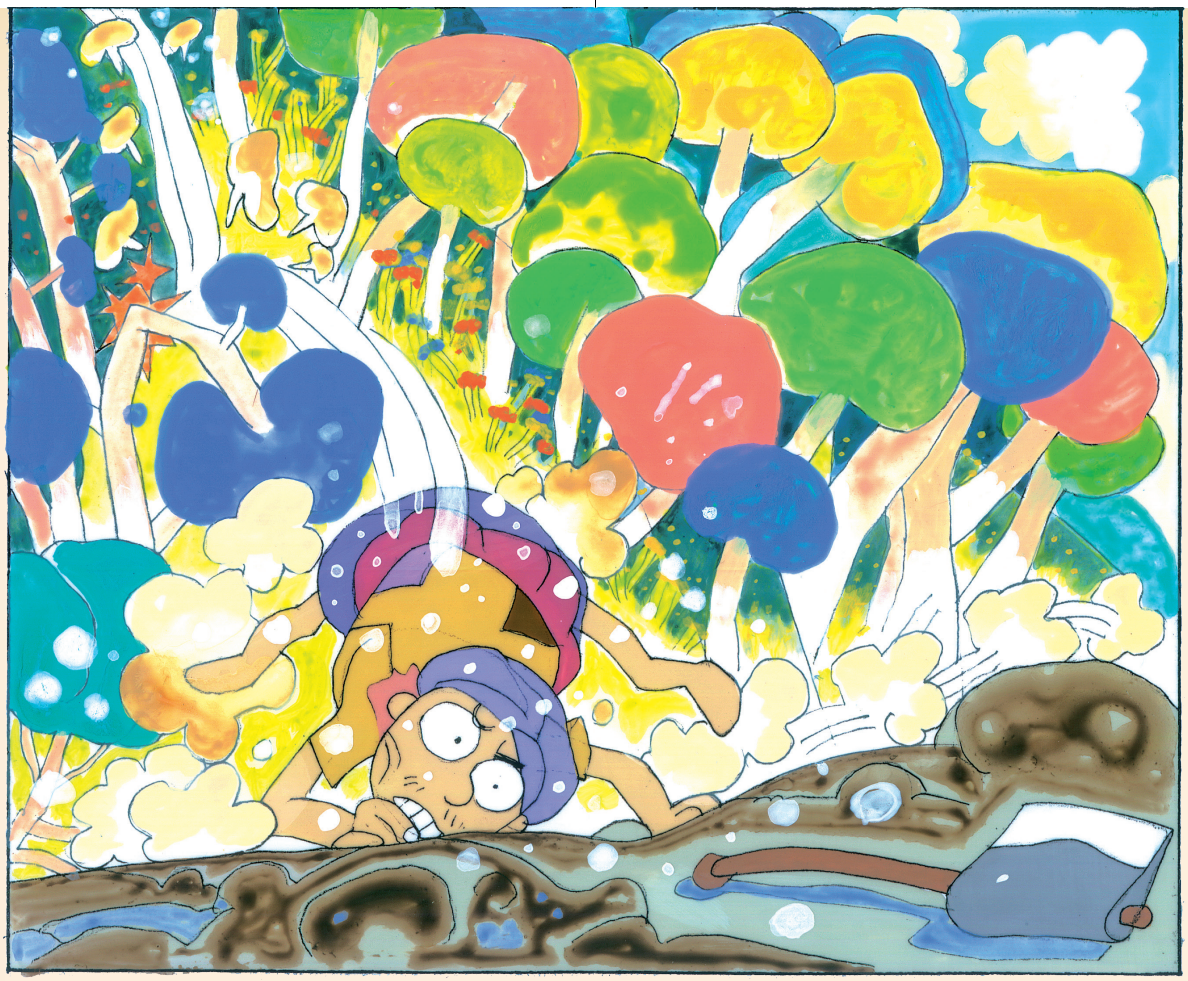

從前有個窮苦的工人，每天到很高的山上砍柴，每天砍柴所得的代價，勉強維持他最起碼的生活，有一天，他在山坡上砍柴，因為足未站穩，結果，從山坡跌倒，一直滾到山下，身上受了些輕傷，晚上回家，鄰

圖說百喻故事-第二冊-2021-02-24.indd 415 2021/2/25 上午 09:48:23

人們關心的慰問他說：「聽說你今天在山上跌倒，有否受傷呢？大家都非常關心你！」



「受了很輕微的傷，不算什麼。」這個窮人十分抱怨的說：「但今天確是我運氣最壞的日子。我為什麼要在這個壞日子上山砍柴呢？我真後悔！」

「你平常不是都以砍柴為生嗎？若你今天不砍柴，明天又如何生活？」鄰人嘮嘮叨叨的問。

圖說百喻故事-第二冊-2021-02-24.indd 416 2021/2/25 上午 09:48:24

「我若是知道這個不吉祥的兇煞之日，使我倒霉，我寧願關起門來挨餓一天，也不願上山砍柴。」窮人有點生氣了，越說越激動。於是他甚為激昂的說：「我雖然窮，但我的志氣不窮，我怎能讓我尊貴的志氣，遇到這樣倒霉的事呢？」鄰人聽了窮人這個有趣的理由，大家笑笑就走了。

以後，窮人還是照常的每日上山砍柴。有一天，窮人因為工作超時的原故，肚子感到飢餓。於是他立刻回家，便將賣柴所得的錢，順便買了七隻燒餅，當做這一天的晚餐。當他吃完六個半餅的時候，發現到自己的肚子已經飽了。這一下可使他十分惋惜，一個人悶氣的坐在地上嘆息。鄰人們以為他受了什麼人的欺侮，或者又遭受到什麼

圖說百喻故事-第二冊-2021-02-24.indd 417 2021/2/25 上午 09:48:24

不幸的事情，於是問道：「你發生了什麼事嗎？為什麼這樣懊喪、嘆息！」

「我懊喪的事情，你們哪能知道？」窮人有點不高興的樣子，說話的語氣裡充滿了怨歎，真倒像人窮志不窮的大人物哩！

「我們是你的鄰居呀！怎能不關懷呢？」鄰居們對他誠意的慰問，實在要有極大的耐心，才能達到他們對窮人慰問的目的。故他們聽到窮人怨歎的回答，仍很親切的問道：「你為什麼不把你懊喪的事情，告訴我們呢？」

「告訴你們吧！我很愚蠢。」窮人突然喪氣的這樣回答。

「但我們都覺得你很勤勞，很有智慧，你為什麼說自

圖說百喻故事-第二冊-2021-02-24.indd 418 2021/2/25 上午 09:48:24

己愚蠢呢？」鄰人們感到他講的話莫名其妙，只好隨口恭維他幾句，且看下面他又說些什麼。

「事要從頭說起。」窮人站起來，舉起手裡僅剩的半塊餅說：「今天我覺得肚裡饑餓，特別花了全天的代價，買了七個燒餅。可是吃到第七個餅的一半時，肚子已經飽了，早知道由這半個餅能使我飽，前面吃掉的那六個餅，豈不是白白的浪費了嗎？」

鄰人聽了他的解



圖說百喻故事-第二冊-2021-02-24.indd 419 2021/2/25 上午 09:48:26



釋，只笑不語，但他還很氣憤的補充說：「我是一個窮人呀！六個餅對我來說，是一筆生活的財產。無辜的失掉了六個餅，這不是隨便的浪費嗎？我真該死呵！」說著便用自己的拳頭，打自己的頭，用自己的手拔自己的頭髮，最後還恨恨地說：「我為什麼不先吃這半個能令我飽的餅呢？這不是最大的愚蠢嗎？」

圖說百喻故事-第二冊-2021-02-24.indd 420 2021/2/25 上午 09:48:28

世間富貴，如朝露風霜，哪能常遠？但凡夫之人，顛倒夢想，認為富貴榮華，乃是人生常遠的歡樂之源，故拼命的追求，拼命的守護、執著，這不像愚蠢的窮人，拼命的執著「半餅會飽」的可笑行為嗎？



圖說百喻故事-第二冊-2021-02-24.indd 421 2021/2/25 上午 09:48:28

45 囑奴守門

會意，完全要看人的悟性。比方：佛陀拈花微笑，在場的弟子很多，只有迦葉尊者一人會意。

儒家的致知格物，中國歷來大學者的解說，各有所見，這是對「格物」的會意，各有所異的原故。春秋時代的彈琴大家——伯牙，只有鍾子期才能領會他彈琴的奧義，欣賞彈琴最高的境界，當鍾子期死了之後，伯牙慨嘆世間再沒有知音的人了。

可是有一次伯牙感到無聊，一時高興拿起琴來，

圖說百喻故事-第二冊-2021-02-24.indd 422 2021/2/25 上午 09:48:29

順手彈出自己孤獨的心情，哪知旁邊有個老太婆，靜靜地坐著聽伯牙彈琴，竟然流淚了。伯牙看到老太婆聽琴流淚，內心十分高興，以為得到知音了。於是他停止了彈琴，很是禮貌的問那老太太說：

「你老人家為什麼流淚呢？」

「噫！我聽到你彈琴，便想起我死去的丈夫。」老太太悽悽哀哀的說。

「為什麼你聽了彈琴就會想起你的丈夫？」伯牙很是不能了解的追問。

「因為我丈夫在世時是彈棉花的工人，現在你先生彈琴，就像我丈夫在世彈棉花發出來的聲音一樣，因此，引起我思念丈夫的悲哀而流淚！」

圖說百喻故事-第二冊-2021-02-24.indd 423 2021/2/25 上午 09:48:29

伯牙聽到這裡，真是感到無比的悔辱，他在極度的失望中嘆息說：

「我到哪裡去找知音呢？」

從此便絕弦不再彈琴了，這是個會意錯誤的笑話。

佛陀也曾說過一則會意錯誤的譬喻：

圖說百喻故事-第二冊-2021-02-24.indd 424 2021/2/25 上午 09:48:29

有一位擁金百萬的大富翁，打算到很遠的地方旅行，見識見識這個廣大的世界。當他出門的那一天，特別把守門的奴僕叫到身邊來，仔細的叮嚀說：「在我出門的時候，你要謹慎的守門，



圖說百喻故事-第二冊-2021-02-24.indd 425 2021/2/25 上午 09:48:30

用心的照顧驢索。」

「主人，你儘管放心，我會全心的照著你意思做的。」

奴僕極為誠懇的說。

主人放心的出門了，奴僕也確實小心翼翼地看守驢索，照顧門戶。可是沒有幾天，鄰村正在熱鬧的演戲，聽說戲演得十分精彩，守門的奴僕，心裡很想去看戲；但主人吩咐他守門戶，看驢索的事情，誰來代替呢？

因此，他頗不能安寧。為了這件事，想了很久。忽然，他像開悟一樣的喜悅地自語說：「主人叫我守門，看顧驢索，我就用繩索把門牢牢的縛在驢背上，自己牽著驢去看戲，不就對了嗎？」

奴僕想通了這件事，就照著自己的想法，歡天喜地的

圖說百喻故事-第二冊-2021-02-24.indd 426 2021/2/25 上午 09:48:31



圖說百喻故事-第二冊-2021-02-24.indd 427 2021/2/25 上午 09:48:31



圖說百喻故事-第二冊-2021-02-24.indd 428 2021/2/25 上午 09:48:34

去做了。他先把驢子牽出來，然後再把大門除下，放到驢子的背上，再用繩索切切實實的縛緊，他便大搖大擺的牽著驢子去看戲了。

現在大富翁的家，不但沒有看守門戶的僕人，甚至連真正的大門也沒有了。盜賊趁著這個千載難逢的機會，把富翁家裡的財寶，來一次大搬家，全部偷光。後來富翁回家，見到家裡空空洞洞的，所有的財寶都不見了，便問奴僕說：「家裡所有的財寶哪裡去了？」

「主人外出，只交代我看門戶、守驢索，至於其他，非奴所知。」

「我叫你守門，無非是保護家裡的財寶，若無財寶，何用守門？」

圖說百喻故事-第二冊-2021-02-24.indd 429 2021/2/25 上午 09:48:34

主人對眼前的奴僕，真的氣得哭笑不得！



圖說百喻故事-第二冊-2021-02-24.indd 430 2021/2/25 上午 09:48:37

佛陀常常慈悲的教誡弟子，要嚴守六根（眼耳鼻舌身意）門戶，莫使六賊（色聲香味觸法六塵）偷竊自己的功德法財。哪知有些弟子們，為世間的塵境所迷，因此，根門大開，讓賊（貪愛六塵境界）隨意出入。結果，自家財寶，都被偷盡，終為愛索所縛；被無明驢牽進了貧窮的生死之途。



圖說百喻故事-第二冊-2021-02-24.indd 431 2021/2/25 上午 09:48:38

46 否認偷牛

我常常看到幼稚園的孩子，玩捉迷藏的遊戲，他們躲藏的時候，只把自己的頭埋藏在桌底，至于身體暴露在外邊，一點也不在乎，但他們玩此遊戲，充滿了樂趣，這不是很好笑的事嗎？據說，沙漠地帶的駝鳥，被獵人趕得沒有辦法的時候，便把頭埋進泥沙，牠以為這樣就不會被獵人看到了，這種藏頭不藏尾的行為，不是也很有趣嗎？

普通人撒謊，也和孩子們捉迷藏的情形差不多，

圖說百喻故事-第二冊-2021-02-24.indd 432 2021/2/25 上午 09:48:38

往往整個問題都是暴露的，但在撒謊者的本身，哪裡知道呢？這就是無知的愚蠢呀！

圖說百喻故事-第二冊-2021-02-24.indd 433 2021/2/25 上午 09:48:38

從前有個村莊，裡面所住的人，都是偷牛的賊，他們在偷牛的時候，都能運用巧妙的智謀，加以周密的計劃，和充分的準備，而他們又能表現出密切的合作，所以他們偷牛的勾當，做得乾淨利落，從未敗露！

在他們村莊附近，有個人家，飼養了一頭牛，雖然他們用盡了智謀，想盡了方法，欲偷這人家的牛；但養牛的主人防備得很小心，他們總是沒有辦法下手，在此情形下，村主與村裡的全體居民商議說：「我們對養牛那家，覬覦了很久，總找不到下手的機會，諸位是不是有什麼好的策略？」

大家想不出什麼特別的方法，只有默默的看著村主，村主看看全村的居民，知道一時解決不了問題，便機警的

圖說百喻故事-第二冊-2021-02-24.indd 434 2021/2/25 上午 09:48:38



對大家說：「諸位一時想不出進行偷牛的方法，現在我們暫時散會，請大家在散會後，共同的設法，誰先想到偷牛的計劃，誰就先來告訴我，好嗎？」

村民們一致同意散「好！」

圖說百喻故事-第二冊-2021-02-24.indd 435 2021/2/25 上午 09:48:39

會的主張，故異口同聲的叫好！

偷牛的村主經過了兩天思慮，終於想出了一條調虎離山的妙計，這個方法是這樣的：

首先將全村的居民，來一番周密的分配，比方：有的人專門裝著演戲，而分配演戲的人，要在飼牛那家外邊一里多遠的地方，先敲鑼打鼓，熱熱鬧鬧，做出快要演戲的樣子，讓周圍的村莊人家，都知道那裡很熱鬧的在演戲，



圖說百喻故事-第二冊-2021-02-24.indd 436 2021/2/25 上午 09:48:39

其目的在勾引養牛那家的人去看戲，好讓自己的人去偷牛。



其次再把村民組成了一個探望隊，隨時察看養牛那家的動靜，如果見其都離家去看戲了，立刻就報告專門偷牛的人去下手，甚至連專門屠牛的人，專門燒牛肉的人，都

圖說百喻故事-第二冊-2021-02-24.indd 437 2021/2/25 上午 09:48:40

經過一番慎重的安排，總之，他們動用全村的人，就為合作去偷一頭牛。

人總是喜歡熱鬧的，養牛的那一家，聽到一里外鑼鼓喧天，而且看到那邊簇聚了很多人，一時高興，全家便去看戲，卻忘掉了家裡飼養的一頭牛，偷牛人得著探望隊的密報，便悄悄的前往，輕輕的牽出那家的牛。

當牛偷到手的時候，先把牠拴在池塘邊緣的樹蔭下，然後便交給屠夫來宰殺，跟著剝皮割肉，進鍋燒煮，一貫作業，最後，全村人民圍繞在池塘邊，大快朵頤，吃得不亦樂乎！這真是有事大家做，有肉大家吃，養務權利，公平分享。等養牛的主人回家不見了牛，心甚憤急，但憤急又沒有用，只好耐住性子慢慢調查。最後，終於調查到這

圖說百喻故事-第二冊-2021-02-24.indd 438 2021/2/25 上午 09:48:40

個偷牛的村莊了，當他進入村莊時，首先看看村莊周圍的環境；然後，才禮貌的拜訪村莊的主人。

「請問，你是村主嗎？」失牛的主人，頗有禮貌的訪問。

「我們這兒沒有村主！」村主一口否認。

「前天（失牛的那天）你在這個村裡嗎？」

「我住的地方，根本沒有村莊！」



圖說百喻故事-第二冊-2021-02-24.indd 439 2021/2/25 上午 09:48:43

「你們村莊的前面有個池塘，對嗎？」

「沒有！」

「有樹嗎？」

「沒有！」

「你們是不是在村莊的東邊偷牛？」失牛的主人緊逼著發問。

「根本沒有東邊！」偷牛的村主答。

「當你們偷牛的時候，是不是日正當中？」

「實在沒有中午！」偷牛的村主，似是而非的一直否認到底。

「縱然沒有村莊沒有樹，」失牛的主人，義正辭嚴的斷論說：「世間怎能沒有空間的東西南北？怎能沒有時間

圖說百喻故事-第二冊-2021-02-24.indd 440 2021/2/25 上午 09:48:43



圖說百喻故事-第二冊-2021-02-24.indd 441 2021/2/25 上午 09:48:44

的上中下午，這完全是你騙人的謊言！」

這個村主，本是偷牛的主謀，但他卻從頭到尾似是而非的否認了所有的問題，而這些否認，反而暴露了他的謊言，正像孩子玩捉迷藏的情形一樣，自以為已藏好了，但實際上整個都暴露在外邊，最後，偷牛的村主，也許自覺理虧，神態顯得很不自然，失牛的主人卻更嚴厲的追問：

「你曾參加偷牛和食牛嗎？」

「我確實參加偷牛，」偷牛的村主被逼得詞窮語盡，終於承認了一切，「我也參加了食牛。」



圖說百喻故事-第二冊-2021-02-24.indd 442 2021/2/25 上午 09:48:44

做惡事的人，不也和偷牛的人一樣嗎？雖然自己將每一件罪惡的勾當，盡量的掩飾起來不讓人知道，不肯誠意的發露懺悔；但實際上你作惡的行蹤，早已露出了馬腳，所謂若要人不知，除非己莫為！表面上的掩飾，只是幼稚的自欺罷了！



圖說百喻故事-第二冊-2021-02-24.indd 443 2021/2/25 上午 09:48:45

47 當鳴不鳴

有些人摹仿禽獸鳴叫，名留青史，像戰國時期孟嘗君門下的「雞鳴狗盜」之徒；有些人學鳥鳴獸叫，是為了謀生，像那些表演口技的江湖客；也有摹仿獸叫送了命的，像打獵的人，躲在森林裡學鹿叫，希望把鹿引來，好作自己的獵物。但世間事情，往往橫生枝節，你學鹿鳴，偏偏引來兇猛的老虎，（老虎喜愛食鹿，故聞鹿聲而至。）結果，反而送掉了自己的生命。這真是不幸的摹仿呀！



圖說百喻故事-第二冊-2021-02-24.indd 444 2021/2/25 上午 09:48:45

從前有個國家，國中有一種特殊的風俗，即每逢國家慶典的喜日，所有國中婦女，手中都要執持一朵美麗高潔的青蓮花，以作適時的鬘飾，才能顯出婦女的高貴。

當時有個窮苦人家的婦人，正當慶祝國慶的時候，她見到國中所有婦女的手上，都執持一朵高潔的青蓮花，心裡真是羨慕極了，因此，她也希望有一朵青蓮花。於是她對自己的丈夫說：「今天



圖說百喻故事-第二冊-2021-02-24.indd 445 2021/2/25 上午 09:48:47

是我們國家的國慶。國中每一位婦女，手中都持有一朵清香美觀的青蓮花。如果你能設法贈送我一朵，我就是你的妻子；你若不能做到這件事，你就沒有資格做我的丈夫了，我也只好永遠地離開你啦！」

這位貧窮的丈夫，為了討好妻子的歡心，滿足妻子的願望，便連聲的答應說：「親愛的，妳儘管放心，我一定為妳買一朵高貴的青蓮花！」

可是一朵高貴的青蓮花，也不是貧窮的人所能買得起的。但已答應了妻子，怎能隨便的讓妻子失望？因此，心裡有些著急了。況且他一想到沒有青蓮花，就將失去了美麗的妻子時，心裏更是焦急起來！

這位可憐又貧窮的丈夫，為了要想獲得妻子的歡心，

圖說百喻故事-第二冊-2021-02-24.indd 446 2021/2/25 上午 09:48:47

只好冒險進入國王的花園，在青蓮池塘裡，偷採一朵青蓮花了。但國王御花園中的池塘裡，還飼養著很多鴛鴦，他忽然想起，自己曾學過鴛鴦鳴叫的口技。此刻他內心深處感到一陣喜悅，因為他可以十分有把握地能夠偷到皇家的青蓮花了。於是當天晚上，他懷著無限的興奮，一面學著鴛鴦叫，



圖說百喻故事-第二冊-2021-02-24.indd 447 2021/2/25 上午 09:48:48

一面毫不為難的潛進了皇家的池塘。當他在池塘裡採摘青蓮花的時候，卻發出了聲音，所有鴛鴦都驚動的叫起來，看守池塘的警員隨便的問道：「誰在池塘裡呢？」

不意這位窮苦的人，一時情急，竟忘掉摹仿鴛鴦的鳴叫，而失聲的答道：「是我呀！」

守池的警員嚇了一跳，想不到真有人在池塘裡，於是他立刻捉住了這位偷花的窮人，嚴厲的問他：

「你入池塘，究為何事？」

「我想採一朵青蓮花。」

「你不知道這是國王的池塘嗎？」

「知道。」

「那你為什麼這樣大膽的進來偷花？」池塘的守警很

圖說百喻故事-第二冊-2021-02-24.indd 448 2021/2/25 上午 09:48:48

是氣憤的問。

「我只希望獲得妻子的歡心，一心一意的想採一朵青蓮花。至於膽，我實在已經忘掉了！」這位窮苦的人回答警員的話，真倒有點詼諧。

「你真是個糊塗蛋，做人怎能忘掉膽？」警員憤憤地說：「現在我只好帶你去見國王了。」

「我也真想見見國王，你如能帶我去，也是我高興的事。」窮人很樂意的答：「我不能



圖說百喻故事-第二冊-2021-02-24.indd 449 2021/2/25 上午 09:48:50

採摘一朵青蓮花給我的妻子，但能因此看到偉大尊貴的國王，實在也是我的福氣！」

「你以為見到國王是你的福氣嗎？」守警不甚耐煩的告訴他：「這恐怕是你的死期呀！」



這位窮苦的人，一聽到見國王就是他的死期，心裡頓時起了一陣恐慌。於是他向池塘守警哀求說：

圖說百喻故事-第二冊-2021-02-24.indd 450 2021/2/25 上午 09:48:52

「我是不能死的呀，我美麗的太太還在等我送花回去。懇求你做做好事，放我回去吧。我會永遠地感激你的！」

「快點跟我走！」守警忿怒的說：「你再囉嗦我就揍你了！」

窮人見勢不妙，只好聽從守警的命令了。正當他離開池塘邊的時候，忽然摹仿鴛鴦的聲音鳴叫起來。守池的人又好笑，又氣忿的罵道：

「你這該死的人呀！為什麼剛才你不學鴛鴦的聲音回答我呢？現在你雖摹仿鴛鴦的鳴叫，卻又有什麼用！你該鳴的時候不鳴，不應該鳴的時候，你反而鳴起來，這不是最愚蠢的人嗎！」

圖說百喻故事-第二冊-2021-02-24.indd 451 2021/2/25 上午 09:48:52

世間人往往在臨死的時候，自己才想到做善事，這不就像那窮人最後摹仿鴛鴦的鳴叫嗎？



圖說百喻故事-第二冊-2021-02-24.indd 452 2021/2/25 上午 09:48:54